

# DESAFIOS PARA OS MUNICÍPIOS GOIANOS EM TRANSPARÊNCIA, INTEGRIDADE E PARTICIPAÇÃO

**Cláudio André Gondim Nogueira**  
Diretor-Executivo do IMB

Colaboração:

**Evelyn de Castro Cruvinel**  
**Gustavo Henrique Viandelli Lopes**

Goiânia, 29 de outubro de 2019



**Instituto Mauro Borges (IMB)**  
**Secretaria de Estado da Economia**

É um grande prazer estar aqui!



Obrigado pelo convite!

# DESAFIOS ECONÔMICOS E SOCIAIS DE GOIÁS COM REBATIMENTO PARA SEUS MUNICÍPIOS



# Projeção da população do Brasil e de Goiás

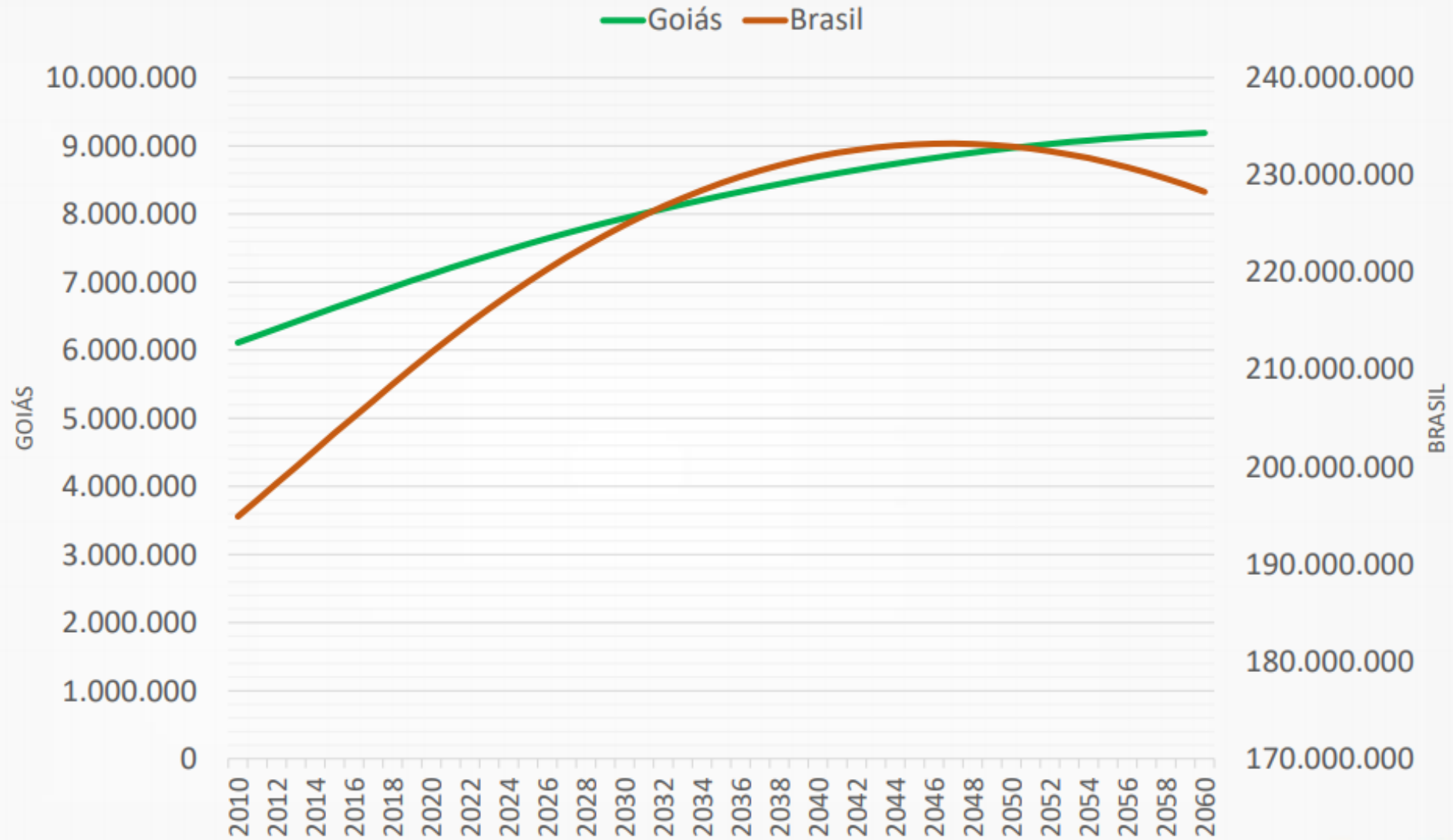

Fonte: IBGE. Elaboração: Instituto Mauro Borges / Economia.

# Projeção da população de Goiás: grupos etários em números absolutos

Grupo Etário	2010	2020	2030	2040	2050	2060
0-14 anos	1.491.118	1.529.789	1.571.170	1.506.641	1.469.605	1.420.415
15-64 anos	4.240.073	5.001.028	5.468.842	5.758.501	5.802.657	5.747.537
65 anos ou mais	380.601	585.326	898.584	1.280.487	1.695.621	2.021.359
Total	6.111.792	7.116.143	7.938.596	8.545.629	8.967.883	9.189.311

Fonte: IBGE. Elaboração: Instituto Mauro Borges / Secretaria de Estado da Economia.



**Figura 13 - Percentual de domicílios com esgotamento sanitário por rede geral ou com fossa séptica ligada à rede coletora - Brasil, Centro-Oeste e Goiás - 2013 a 2017**

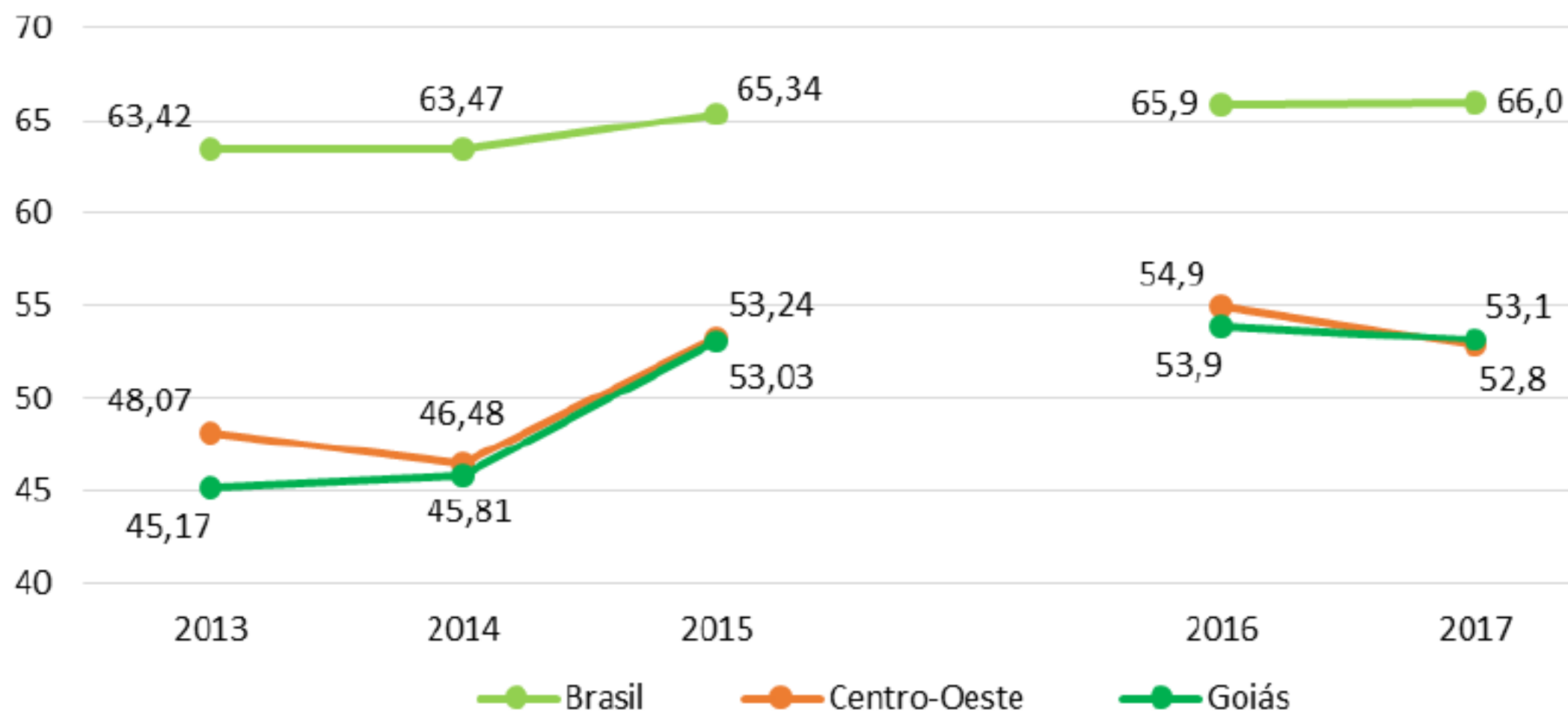

Fonte: : PNAD 2013/2014/2015;PNAD contínua 2016/2017

Elaboração: Instituto Mauro Borges/Secretaria de Estado da Economia - 2019

**Figura 22 - Taxa de Mortalidade Infantil, utilizando metodologia do Busca Ativa - Brasil, Centro-Oeste, Goiás - 2011 a 2016**

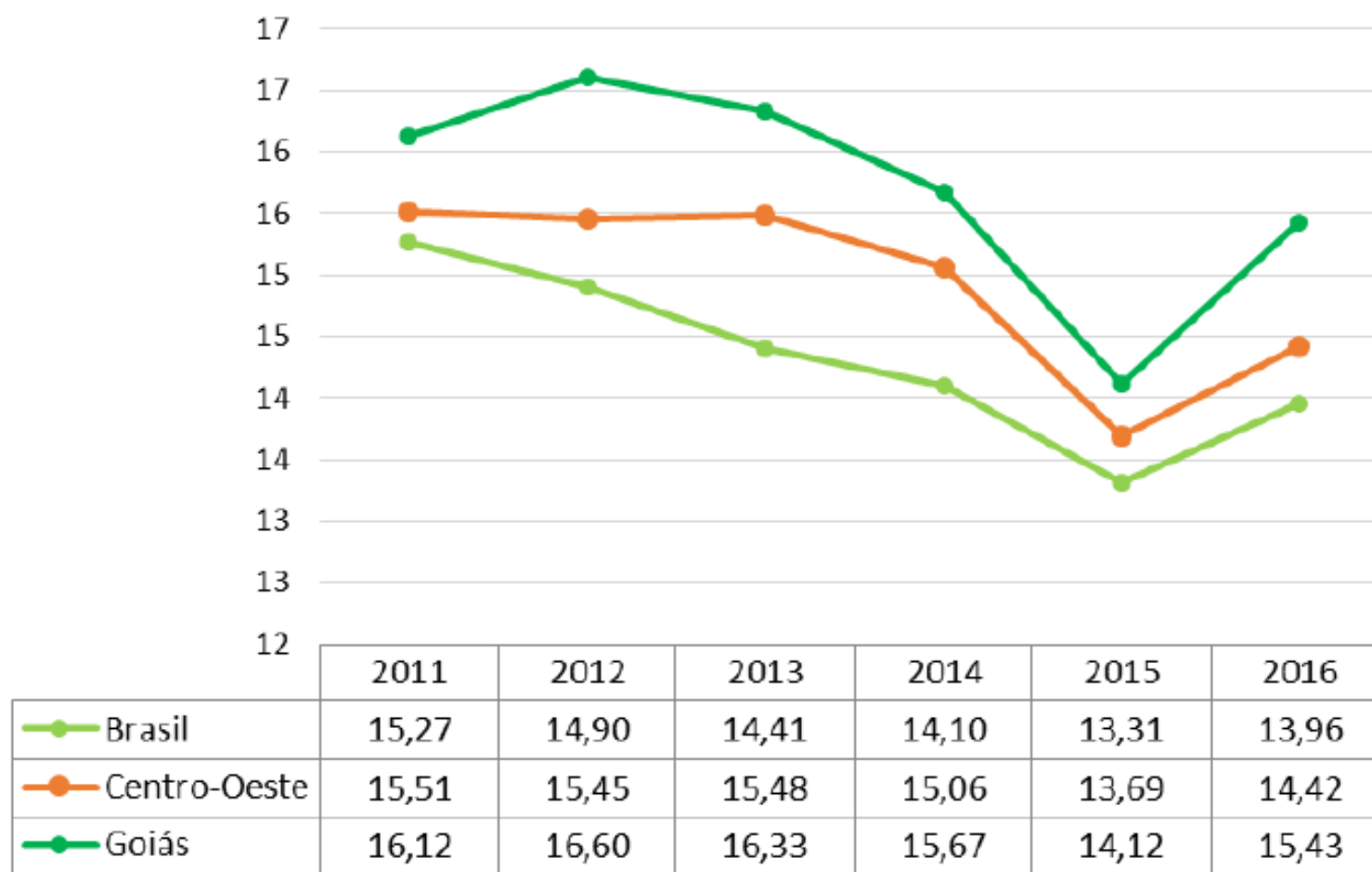

Fonte: MS/SVS/CGIAE - SIM/Sinac e Busca Ativa.

Elaboração: Instituto Mauro Borges/Secretaria de Estado da Economia de Goiás -2019.

**Figura 54 - Índice de Gini da renda domiciliar *per capita* - Brasil, Centro-Oeste e Goiás - 2016 e 2017**

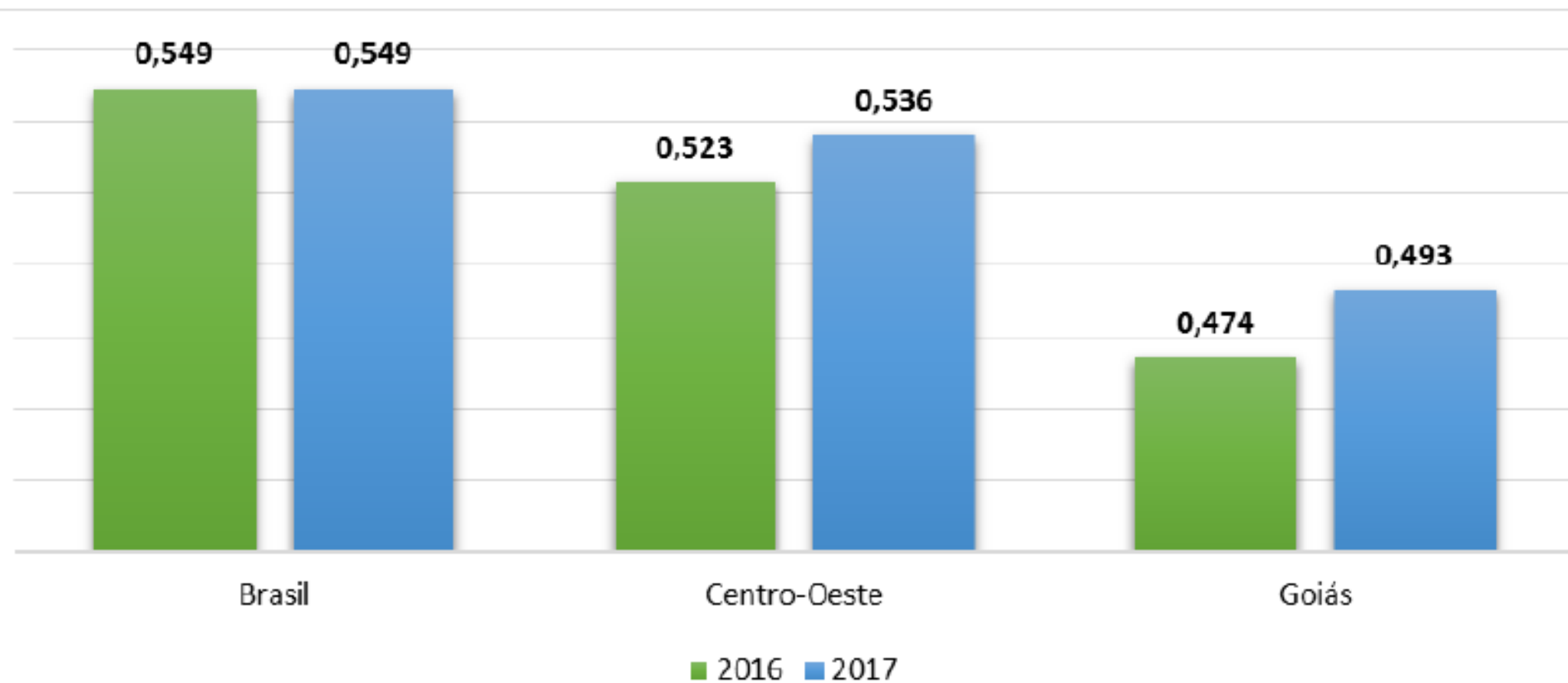

Fonte: IBGE/PNADC.

Elaboração: IMB / Secretaria de Estado da Economia de Goiás -2019.



Figura 56 - Percentual da população em situação de extrema pobreza (renda de até um quarto de salário mínimo) - Goiás, Centro-Oeste e Brasil - 2011 a 2017

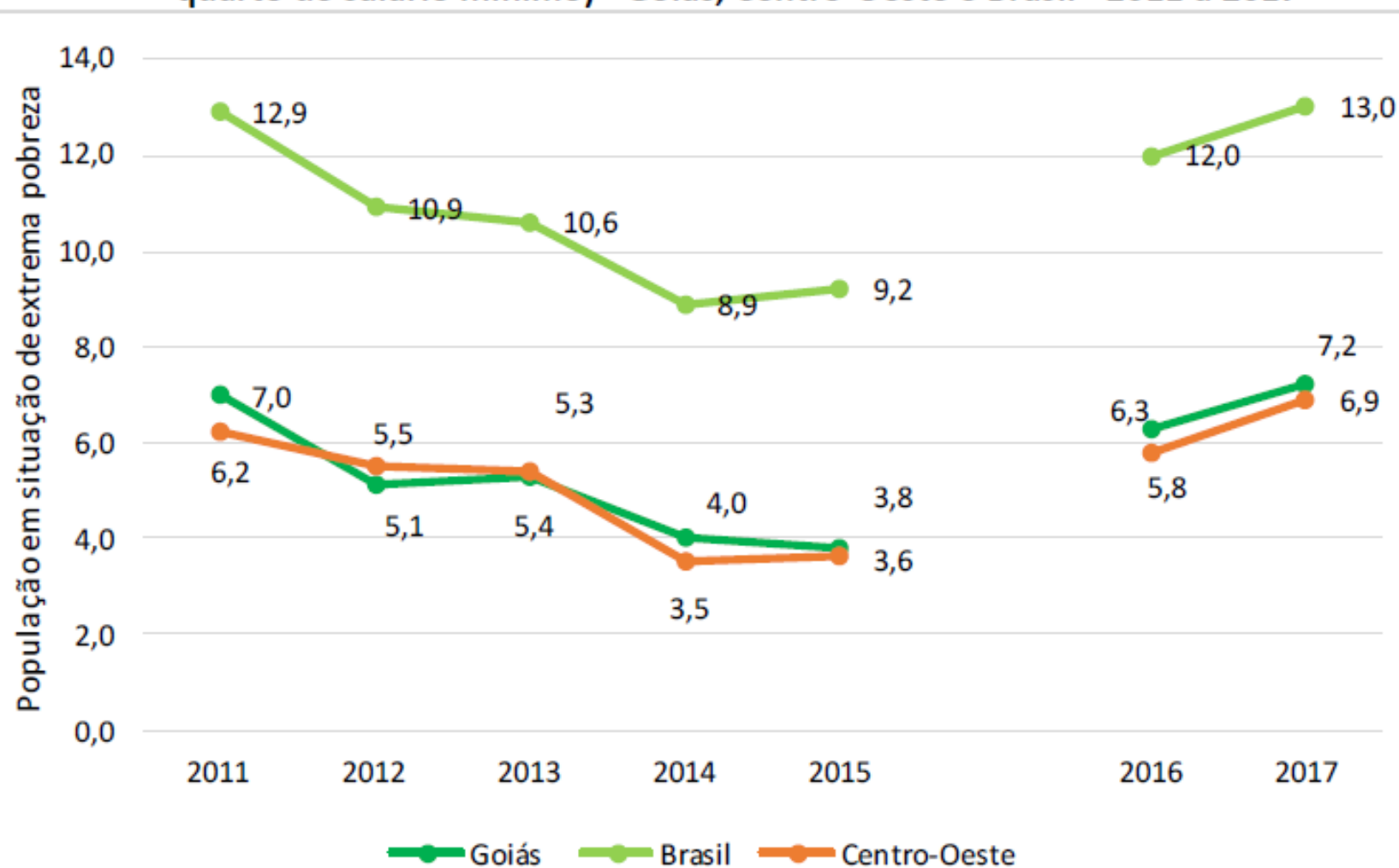

Fonte: Observatório da Criança e do Adolescente.

Elaboração: IMB/Secretaria de Estado da Economia de Goiás - 2019

Figura 65 - IDM por nível de desempenho, com destaque para os dez melhores e piores - 2018

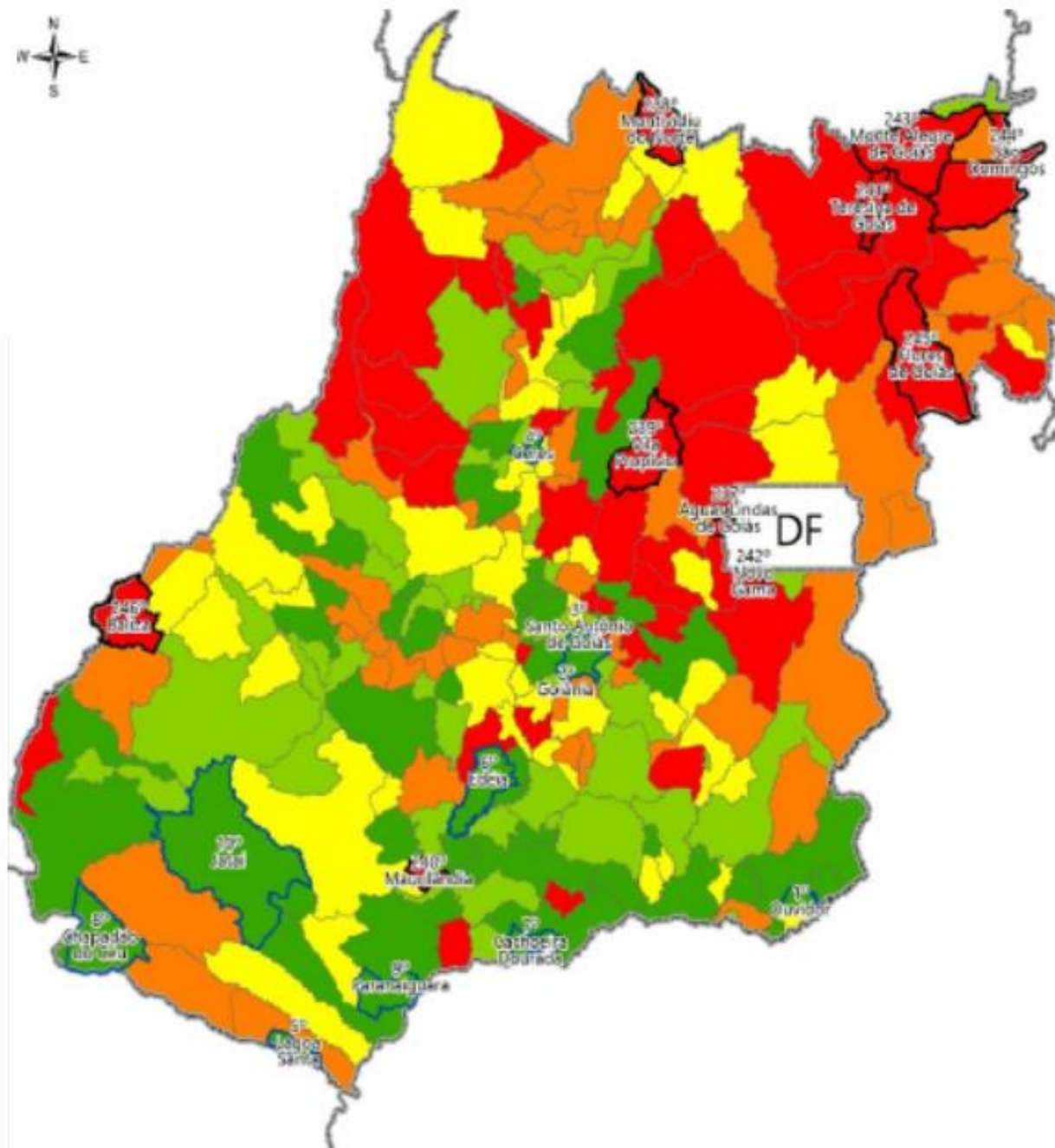

**Legenda**

- ~ Limite estadual
- ~ Ranking dos dez piores
- ~ Ranking dos dez melhores

Os cinco níveis de desempenho são formados a partir do ordenamento ascendente do indicador. Os limites de cada nível foram calculados por meio dos percentis 20, 40, 60 e 80 do IDM.

- 1º nível - de 3,65 até 4,50
- 2º nível - maior que 4,51 menor ou igual 4,70
- 3º nível - maior que 4,71 menor ou igual 4,91
- 4º nível - maior que 4,92 menor ou igual 5,15
- 5º nível - maior que 5,16 menor ou igual 6,14



Fontes: IMB; SES; Tribunal de Contas dos Municípios-GO; RAIS/Ministerio do Trabalho; SSPJ-GO; Saneago; CELG; CHESP; ANATEL.

Elaboração: Instituto Mauro Borges/Segplan-GO/ Gerência de Cartografia e Geoprocessamento - Janeiro/2019



Figura 77 - PIB per capita: destaque para os dez maiores e para os dez menores - Goiás - 2016





Figura 59 - Espacialização do IMCF - municípios goianos - 2018



GOVERNO DO ESTADO

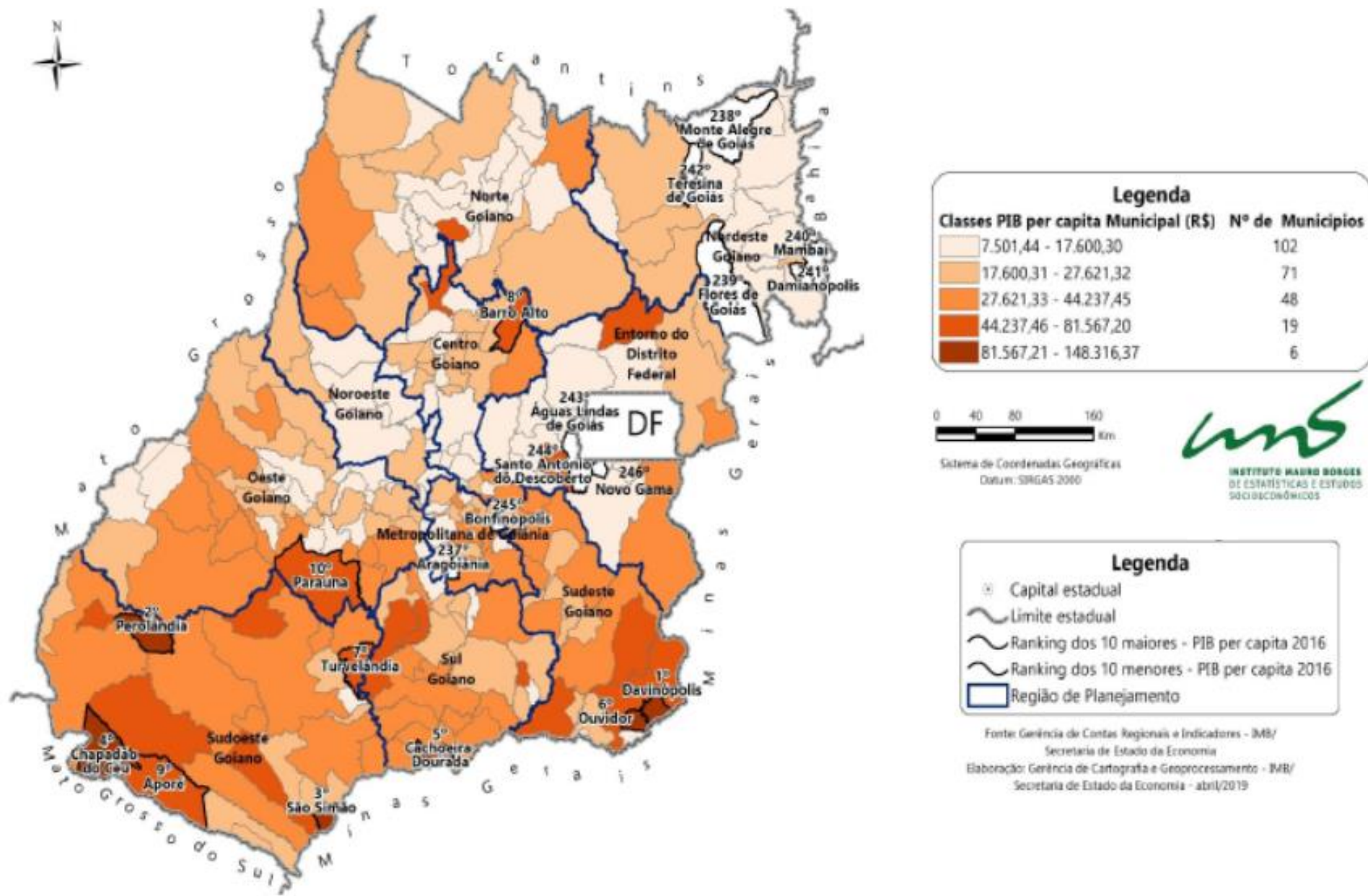
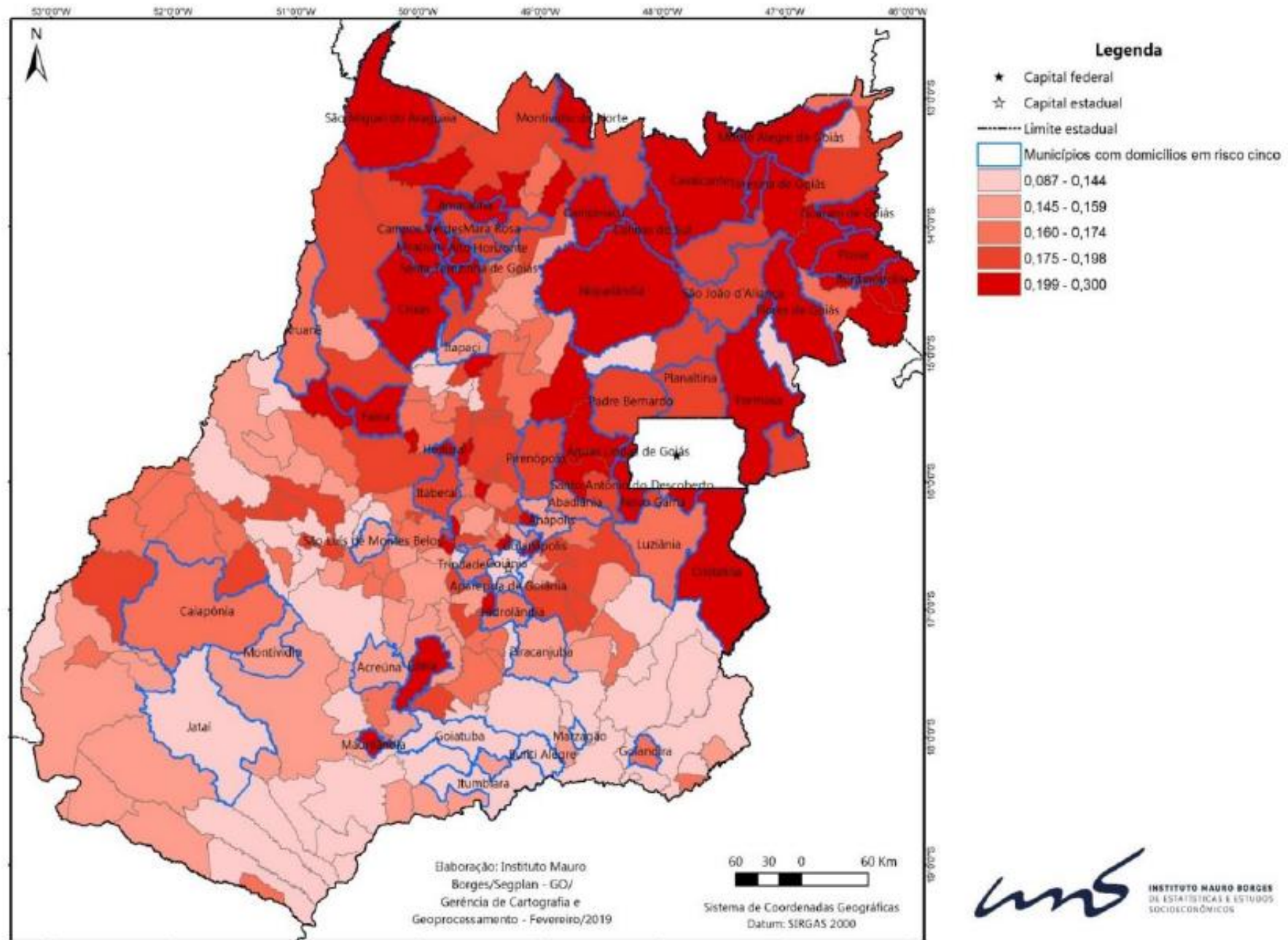

INSTITUTO MAURO BORGES  
 DE ESTATÍSTICAS E ESTUDOS  
 SOCIOECONÔMICOS

## OUTROS DESAFIOS ECONÔMICOS E SOCIAIS

- Desenvolver certas atividades econômicas com grande potencial de crescimento, como o turismo, as energias renováveis e a mineração
- Investir fortemente no crescimento da produtividade e na inovação para elevar a competitividade de sua economia
- Adotar formas sustentáveis de desenvolvimento que preservem o meio-ambiente e que ofereçam boas condições e escolhas para as gerações futuras
- Oferecer opções de segurança, cultura, esporte e lazer para melhorar a qualidade de vida população, especialmente a mais carente

# A SITUAÇÃO FISCAL DO GOVERNO DO ESTADO DE GOIÁS E A NECESSIDADE DE AJUSTE





**LOA deficitária → Tesouro Deficitário → sem dinheiro para fazer Política Pública → Contingenciamento!!**

Resumo do Balanço do Tesouro de Goiás (R\$ bilhões e %)		
Saldo de Caixa Inicial	0,011	
Receita Líquida do Tesouro	18,8	
<b>Despesas</b>	<b>Valor</b>	<b>% RLT</b>
Dívida, Precatórios e Pasep	2,7	14,6%
Pessoal e Encargos	15,6	83,1%
Custeio e Investimento dos Poderes	0,3	1,5%
Custeio e Investimento – Vinculações	1,9	10,3%
Custeio e Investimento – Demais Órgãos	1,2	6,4%
Restos a Pagar – Pagos	0,2	1,1%
<b>Despesa Total</b>	<b>22,0</b>	<b>117,0%</b>
<b>Resultado (Receitas – Despesas) (I)</b>	<b>-3,2</b>	
<b>Folha de Pagamento de 2018 (II)</b>	<b>-1,1</b>	122,8%
<b>Despesas em Restos a Pagar + Não</b>	<b>-2,0</b>	127,7%
<b>Déficit Total (I – II – III)</b>	<b>-6,3</b>	<b>133,6%</b>

97,7%

Déficit Estrutural

Déficit Total

Fonte: Secretaria de Estado da Economia de Goiás (Economia)



GOVERNO DO ESTADO



# A SITUAÇÃO FISCAL E A TRANSPARÊNCIA NOS MUNICÍPIOS GOIANOS



# EQUILÍBRIO ORÇAMENTÁRIO - RECEITA TOTAL/DESPEZA EMPENHADA - FINBRA - 2017

- Esse indicador examina a posição de equilíbrio orçamentário do município.
- Indica se o município tem tido êxito de arrecadar, sobre uma base anual, receitas suficientes para cobrir as suas despesas.
- Se as receitas são inferiores às despesas, o índice apresenta valor menor que 1, indicando que a situação financeira do município é deficitária.
- Caso as receitas são iguais às despesas, o índice apresenta valor igual 1, indicando equilíbrio orçamentário.
- Assim, se as receitas são maiores que as despesas, o índice apresenta valor maior que 1, indicando um bom desempenho financeiro.

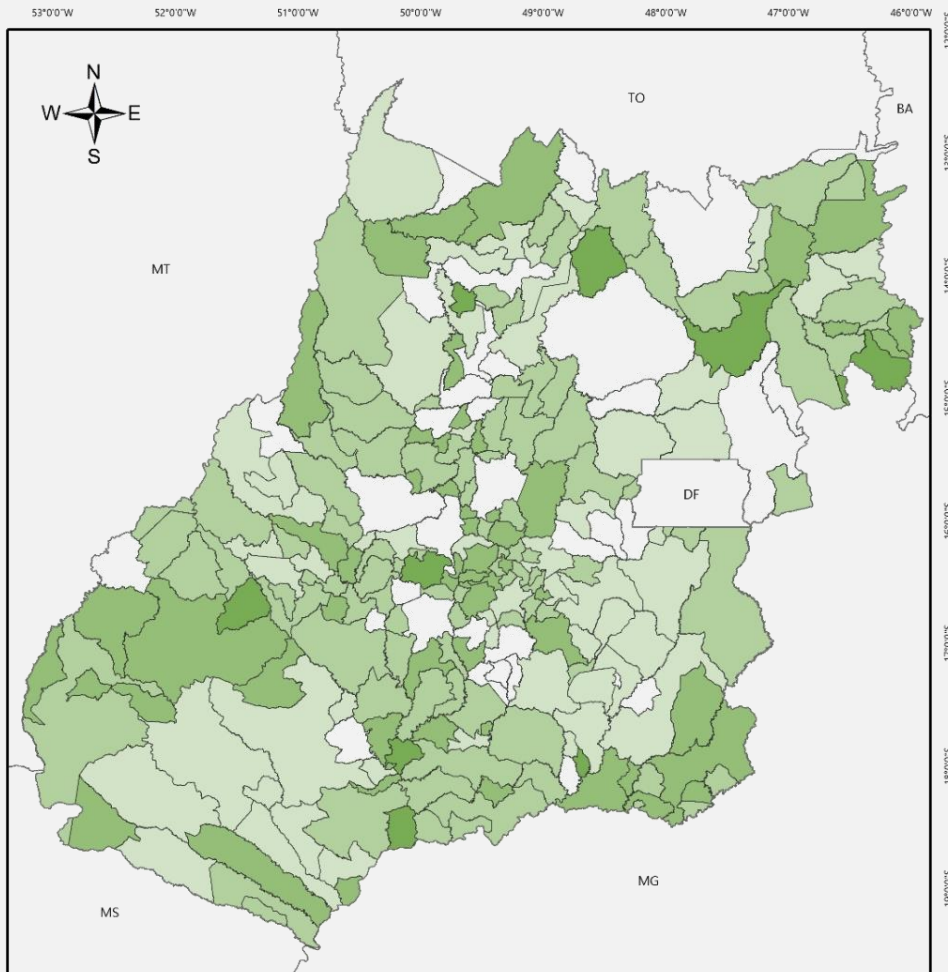

# Equilíbrio Orçamentário – Receita Total/Despesa Empenhada FINBRA - 2017



**IMB** INSTITUTO MAURO BORGES  
DE ESTATÍSTICAS E ESTUDOS  
SOCIOECONÔMICOS

Fonte: FINBRA/Tesouro Nacional  
Elaboração: Instituto Mauro Borges  
Secretaria de Estado da Economia de Goiás  
Data: Outubro/2019

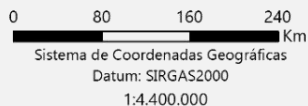

# EQUILÍBRIO ORÇAMENTÁRIO - FINBRA - 2017

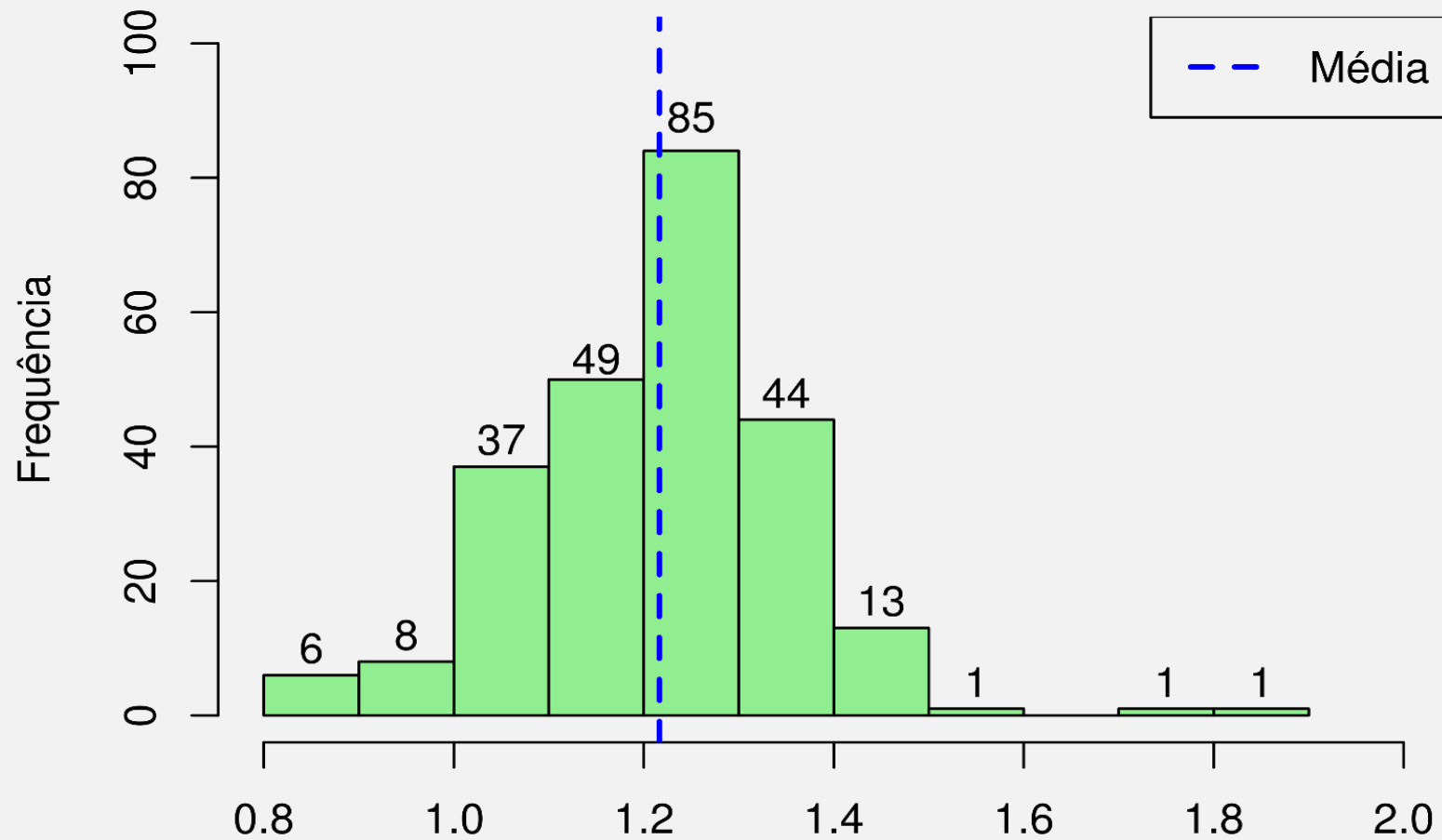

Equilíbrio Orçamentário - Receita/ Despesa (FINBRA) -2017



# PERCENTUAL QUE A RECEITA TRIBUTÁRIA REPRESENTA NA RECEITA TOTAL DOS MUNICÍPIOS – FINBRA – 2017

- Esse indicador examina a independência financeiro-tributária do município;
- Avalia a capacidade do município de cobrar e arrecadar tributos municipais (IPTU + ISSQN + IRRF + ITBI + RPPS + Taxas + contribuições)
- Assim, quanto maior o percentual maior a capacidade de arrecadação própria;

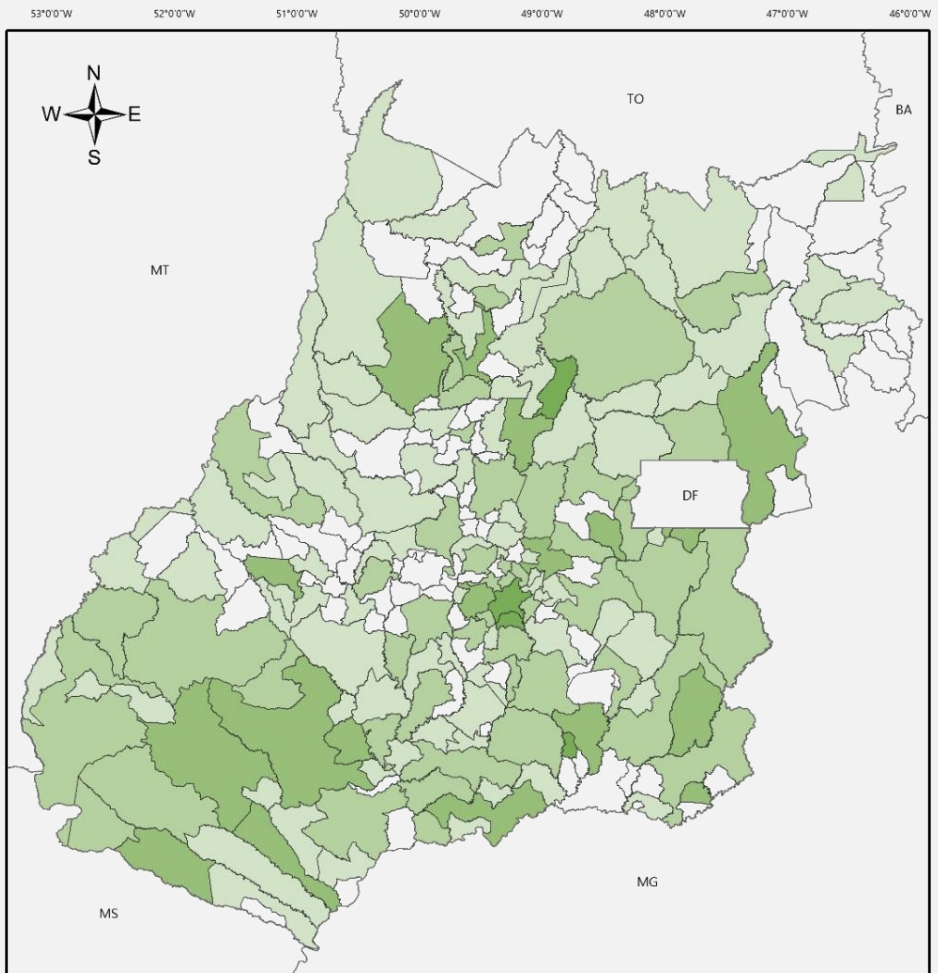

## Percentual que a Receita Tributária representa na Receita Total dos municípios – FINBRA – 2017

Convenções	Receita Tributária/ Receita Total-2017
— Limite estadual	0.000 - 4.837
— Limite municipal	4.838 - 8.638
Limite Estadual	8.639 - 13.548
	13.549 - 20.764
	20.765 - 31.101

**IMB** INSTITUTO MAURO BORGES  
DE ESTATÍSTICAS E ESTUDOS  
SOCIOECONÔMICOS

Fonte: FINBRA/Tesouro Nacional  
Elaboração: Instituto Mauro Borges  
Secretaria de Estado da Economia de Goiás  
Data: Outubro/2019

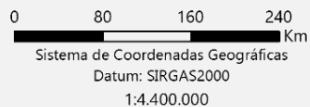

# RECEITA TRIBUTÁRIA / RECEITA TOTAL - FINBRA – 2017 (%)

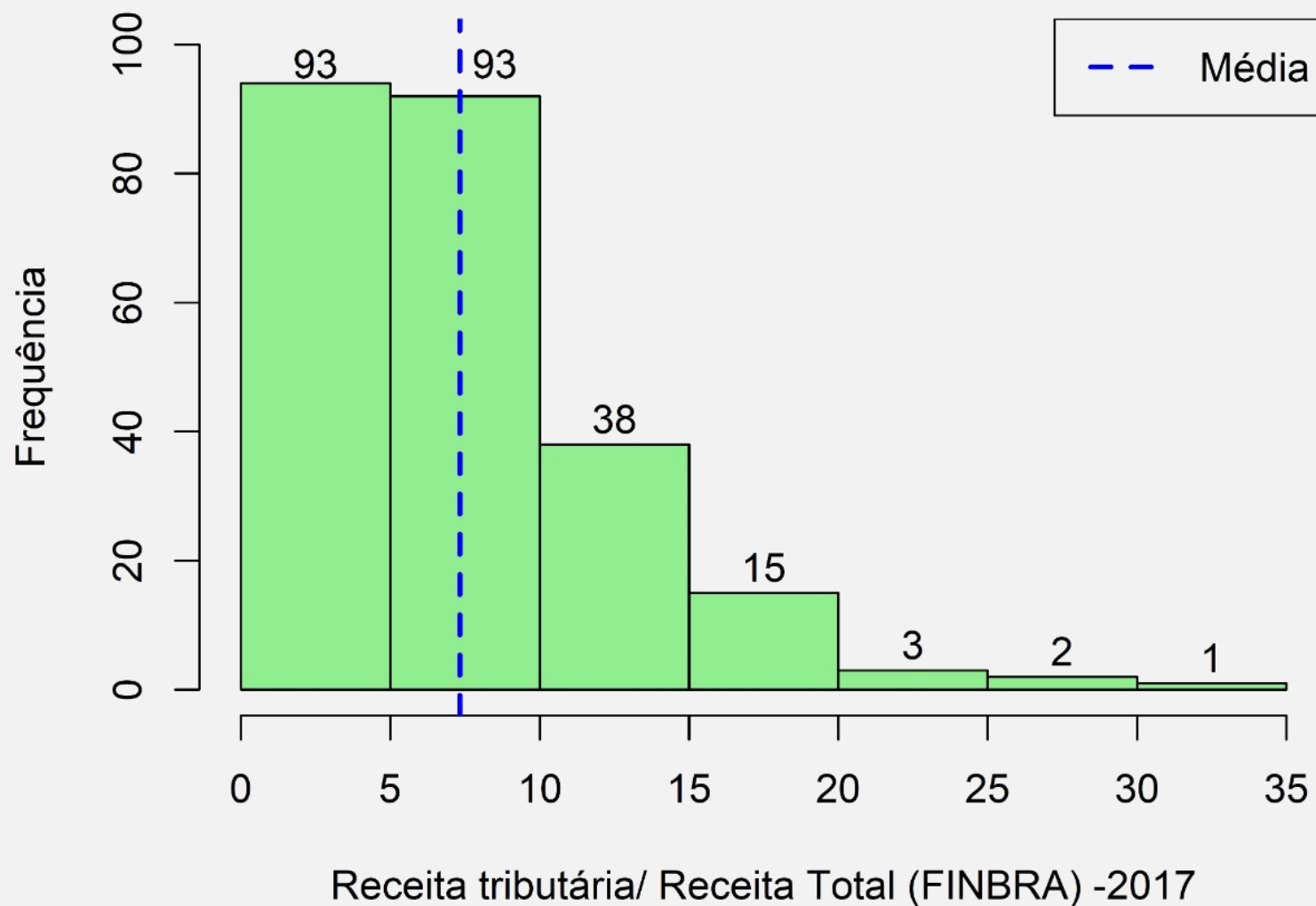

# PERCENTUAL QUE A COTA PARTE DO ICMS REPRESENTA NA RECEITA TOTAL DOS MUNICÍPIOS - FINBRA - 2017

- Esse indicador examina a dependência dos municípios em relação à transferência da cota parte do ICMS.
- Assim, quanto maior o percentual maior a dependência do município em relação à cota parte do ICMS.

# A DISTRIBUIÇÃO DO ICMS PARA OS MUNICÍPIOS GOIANOS

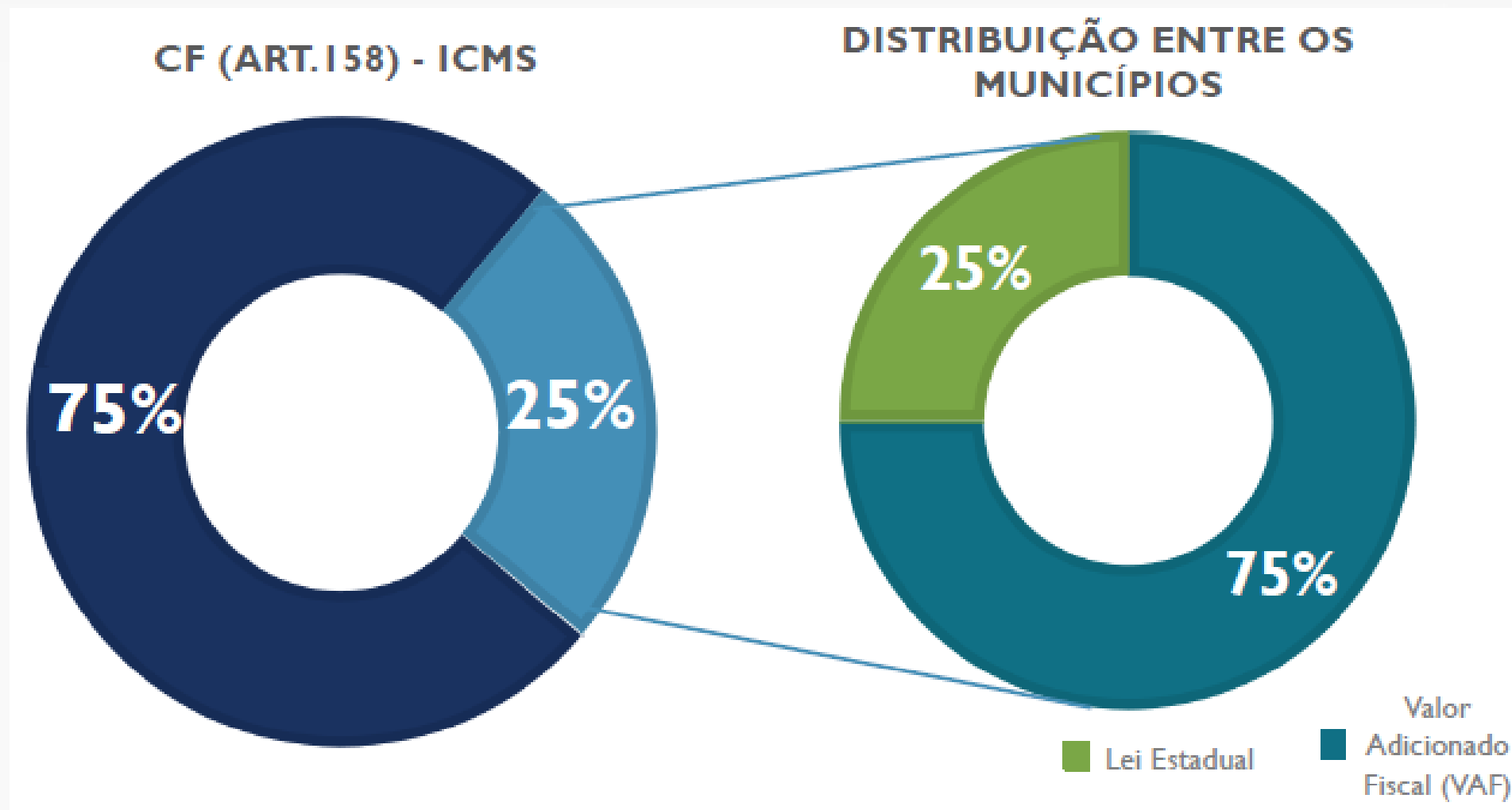

Fonte: ICMS Gestão – Audiência Pública Alego – 04.09.2017.

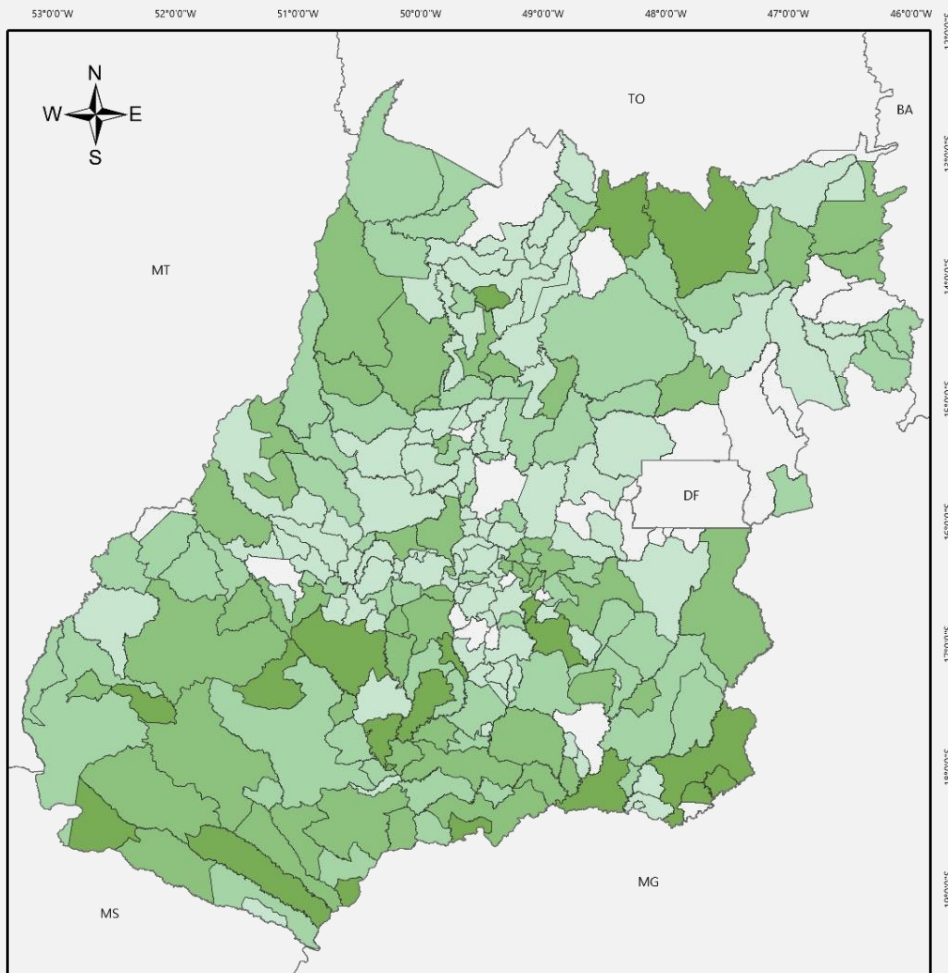

## Percentual que a Cota Parte do ICMS representa na Receita Total dos municípios – FINBRA – 2017



**IMB** INSTITUTO MAURO BORGES  
DE ESTATÍSTICAS E ESTUDOS  
SOCIOECONÔMICOS

Fonte: FINBRA/Tesouro Nacional  
Elaboração: Instituto Mauro Borges  
Secretaria de Estado da Economia de Goiás  
Data: Outubro/2019

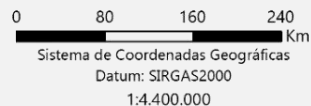



# COTA PARTE DO ICMS / RECEITA TOTAL - FINBRA – 2017 (%)

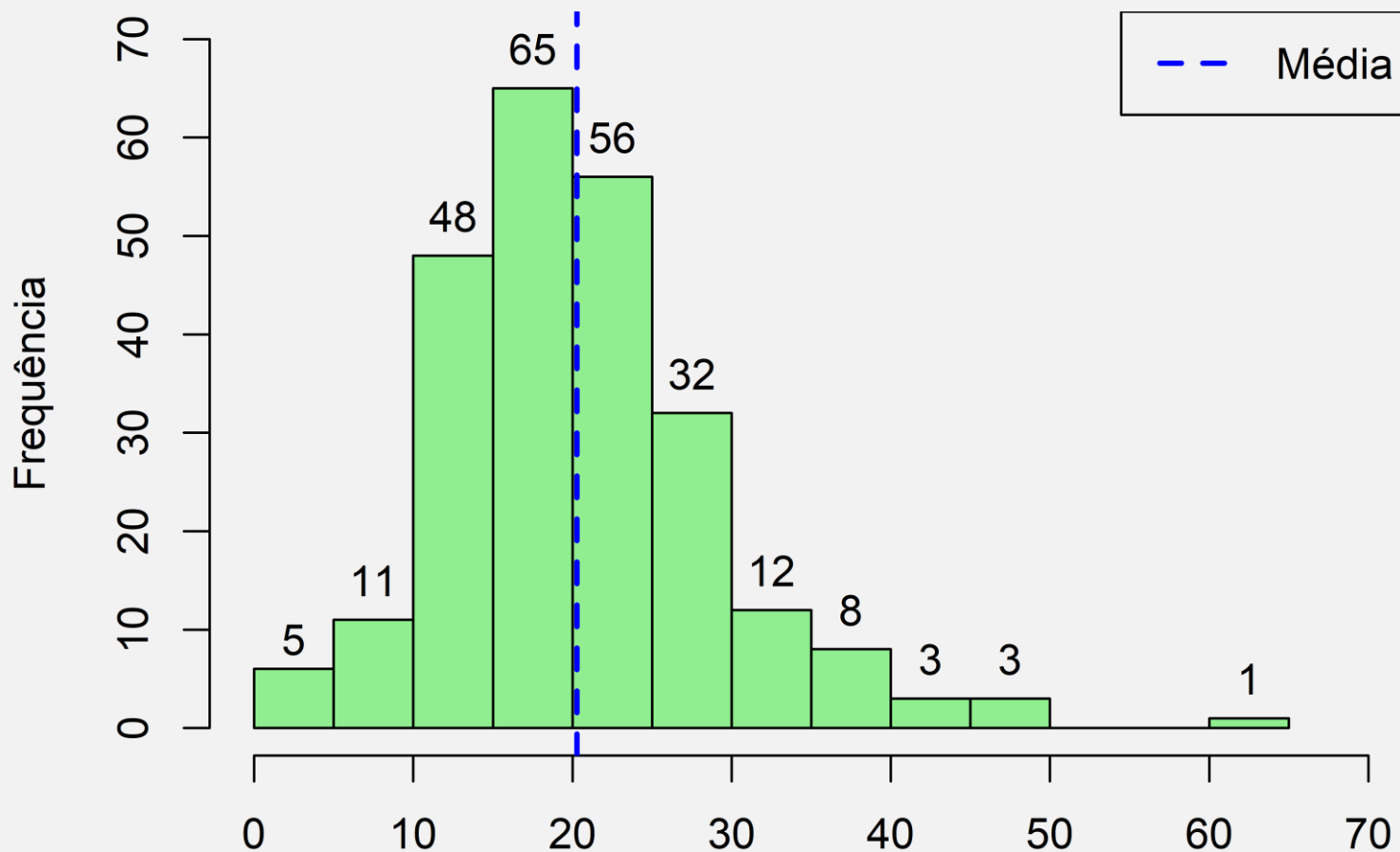

Cota parte do ICMS/ Receita Total (FINBRA) -2017

# PERCENTUAL QUE O FUNDEB REPRESENTA NA RECEITA TOTAL DOS MUNICÍPIOS - FINBRA - 2017

- O Fundo de Manutenção e Desenvolvimento da Educação Básica e de Valorização dos Profissionais da Educação (FUNDEB) atende toda a educação básica, da creche ao ensino médio.
- O FUNDEB tem como característica a distribuição de recursos de forma automática (sem necessidade de autorização orçamentária ou convênios para esse fim) e periódica, mediante crédito na conta específica de cada governo estadual, distrital e municipal.
- Os repasses feitos para os municípios tem como base o número de alunos da educação infantil e do ensino fundamental.
- A distribuição é realizada com base no número de alunos da educação básica pública, de acordo com dados do último censo escolar.

# QUAIS OS RECURSOS QUE COMPÕEM O FUNDEB?'

- O FUNDEB é formado, na quase totalidade, por recursos provenientes dos impostos e transferências dos estados, Distrito Federal e municípios, vinculados à educação por força do disposto no art. 212 da Constituição Federal.
- Quais os recursos que compõem o FUNDEB? Estados, DF e Municípios, 20% sobre:
  - FPE (Fundo de Participação dos Estados)
  - FPM (Fundo de Participação dos Municípios)
  - ICMS (Imposto sobre Circulação de Mercadorias e Serviços)
  - Plexp (Imposto sobre Produtos Industrializados, proporcional às exportações)
  - LC 87/96 (Desoneração de Exportações)
  - ITCMD (Imposto sobre Transmissão Causa Mortis e Doações)
  - IPVA (Imposto sobre a Propriedade de Veículos Automotores)
  - ITRm (Quota Parte de 50% do Imposto Territorial Rural devida aos Municípios)
  - Receitas da dívida ativa de juros e multas, incidentes sobre as fontes acima relacionadas e
  - Complementação da União (10% do total de recursos do Fundeb, para os Estados e Municípios).

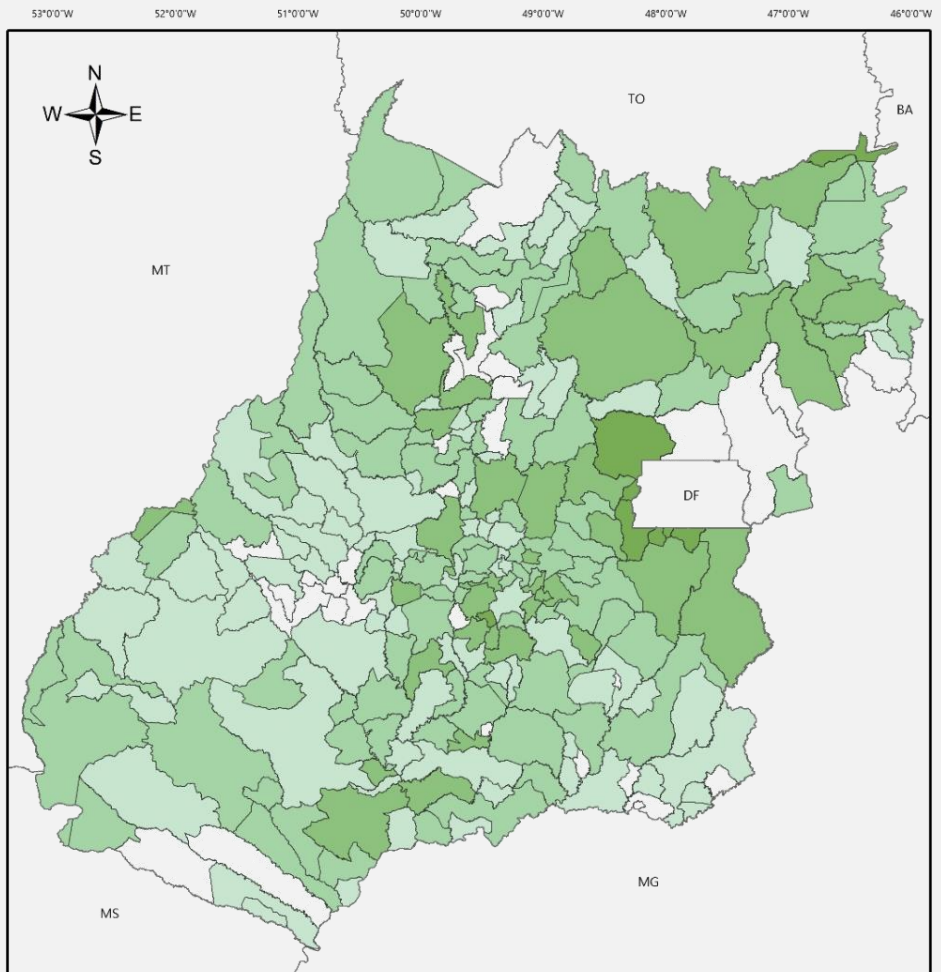

# Percentual que o FUNDEB representa na Receita Total dos municípios - FINBRA - 2017

Convenções	FUNDEB/Receita Total-2017
— Limite estadual	0.000 - 4.637
— Limite municipal	4.638 - 9.121
	9.122 - 13.950
	13.951 - 20.884
	20.885 - 34.859

**IMB** INSTITUTO MAURO BORGES  
DE ESTATÍSTICAS E ESTUDOS  
SOCIOECONÔMICOS

Fonte: FINBRA/Tesouro Nacional  
Elaboração: Instituto Mauro Borges  
Secretaria de Estado da Economia de Goiás  
Data: Outubro/2019

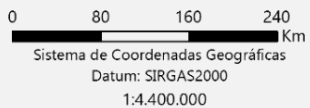

# FUNDEB / RECEITA TOTAL - FINBRA - 2017 (%)

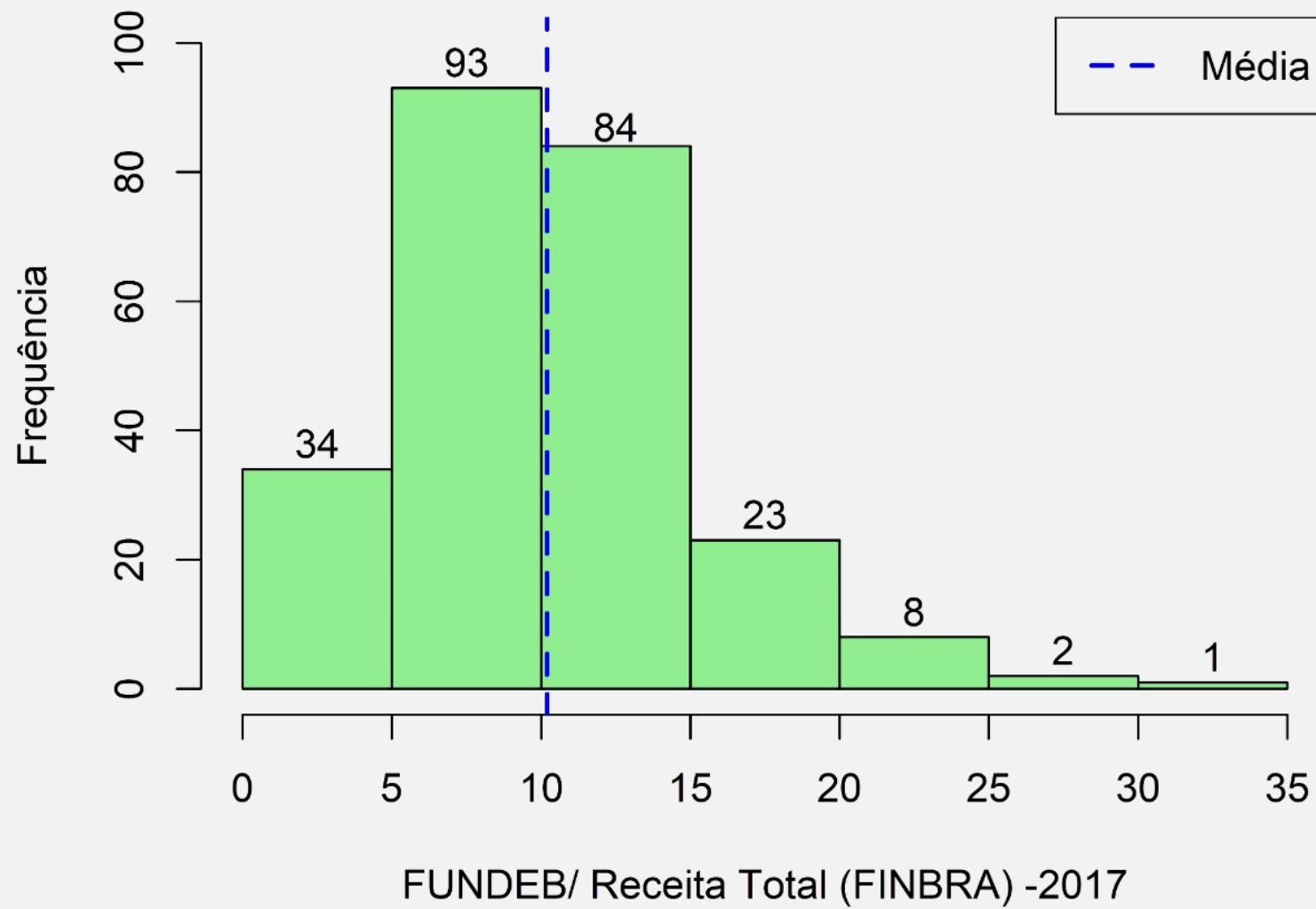

# ÍNDICE DE TRANSPARÊNCIA CALCULADO PELO TCM PARA OS MUNICÍPIOS GOIANOS - 2018

- O Índice de transparência tem o objetivo de verificar o cumprimento das determinações constantes da Lei de Acesso à Informação pelos Poderes Executivos dos municípios goianos.
- Em especial quanto às informações mínimas que devem ser disponibilizadas.
- As notas variam de 0 a 100 e, quanto maior, mais transparente é o município.



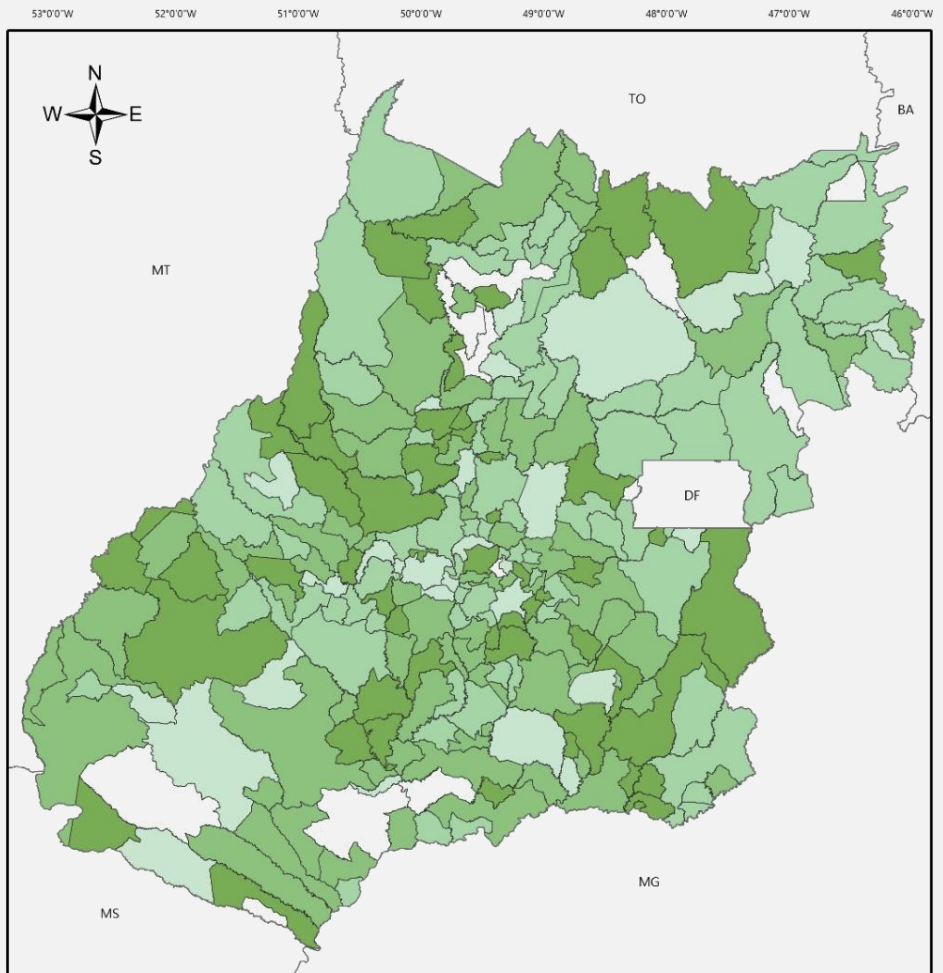

# Índice de Transparência calculado pelo TCM para os municípios goianos - 2018

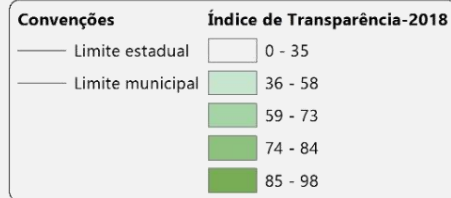

**IMB** INSTITUTO MAURO BORGES  
DE ESTATÍSTICAS E ESTUDOS  
SOCIOECONÔMICOS

Fonte: Tribunal de Contas do Município - TCM  
Elaboração: Instituto Mauro Borges  
Secretaria de Estado da Economia de Goiás  
Data: Outubro/2019

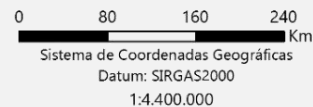

# ÍNDICE DE TRANSPARÊNCIA (TCM) - 2018

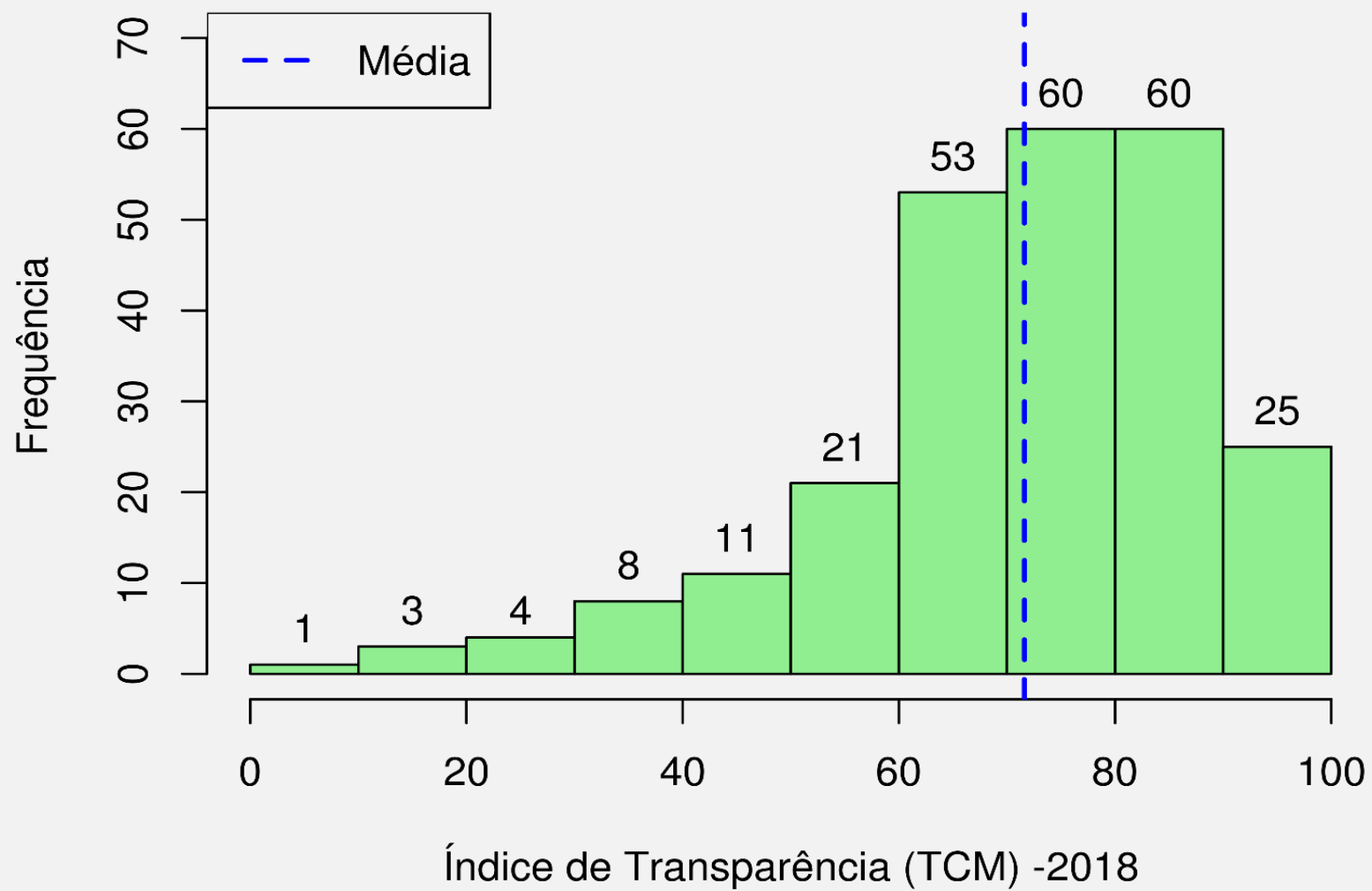

# A IMPORTÂNCIA DA EDUCAÇÃO FISCAL



# NO CONTEXTO DESCRITO, A EDUCAÇÃO FISCAL É FUNDAMENTAL!

- Para se arrecadar mais
- Para reduzir a sonegação
- Para melhorar a alocação dos recursos públicos
- Para a sensibilização e conscientização dos indivíduos e, assim, aumentar a sua participação
- Para orientar os gastos do Governo (dando base para as escolhas públicas)
- Para aumentar a transparência na utilização dos recursos



# OBRIGADO!!!

**Contato:** [imb@goias.gov.br](mailto:imb@goias.gov.br)

**Site:** [www.imb.go.gov.br](http://www.imb.go.gov.br)

