



Presidência da República
Casa Civil
Subchefia para Assuntos Jurídicos

LEI Nº 13.473, DE 8 DE AGOSTO DE 2017.

Mensagem de veto

Dispõe sobre as diretrizes para a elaboração e execução da Lei Orçamentária de 2018 e dá outras providências.

O PRESIDENTE DA REPÚBLICA Faço saber que o Congresso Nacional decreta e eu sanciono a seguinte Lei:

CAPÍTULO I

DISPOSIÇÕES PRELIMINARES

Art. 1º São estabelecidas, em cumprimento ao disposto no [§ 2º do art. 165 da Constituição](#) e na [Lei Complementar nº 101, de 4 de maio de 2000 - Lei de Responsabilidade Fiscal](#), as diretrizes orçamentárias da União para 2018, compreendendo:

- I - as metas e as prioridades da administração pública federal;
- II - a estrutura e a organização dos orçamentos;
- III - as diretrizes para a elaboração e a execução dos orçamentos da União;
- IV - as disposições para as transferências;
- V - as disposições relativas à dívida pública federal;
- VI - as disposições relativas às despesas com pessoal e encargos sociais e aos benefícios aos servidores, aos empregados e aos seus dependentes;
- VII - a política de aplicação dos recursos das agências financeiras oficiais de fomento;
- VIII - as disposições sobre alterações na legislação e sua adequação orçamentária;
- IX - as disposições sobre a fiscalização pelo Poder Legislativo e sobre as obras e os serviços com indícios de irregularidades graves;
- X - as disposições sobre transparência; e
- XI - as disposições finais.

CAPÍTULO II

DAS METAS E DAS PRIORIDADES DA ADMINISTRAÇÃO PÚBLICA FEDERAL

~~Art. 2º A elaboração e a aprovação do Projeto de Lei Orçamentária de 2018, bem como a execução da respectiva Lei, deverão ser compatíveis com a obtenção da meta de déficit primário para o setor público consolidado não financeiro de R\$ 131.300.000.000,00 (cento e trinta e um bilhões e trezentos milhões de reais), sendo R\$ 129.000.000.000,00 (cento e vinte e nove bilhões de reais) para os Orçamentos Fiscal e da Seguridade Social da União e R\$ 2.500.000.000,00 (três bilhões e quinhentos milhões de reais) para o Programa de Dispêndios Globais, conforme demonstrado no Anexo de Metas Fiscais constante do [Anexo IV](#).~~

Art. 2º A elaboração e a aprovação do Projeto de Lei Orçamentária de 2018 e a execução da respectiva Lei deverão ser compatíveis com a obtenção da meta de déficit primário para o setor público consolidado não financeiro de R\$ 161.300.000.000,00 (cento e sessenta e um bilhões e trezentos milhões de reais), sendo R\$ 159.000.000.000,00 (cento e cinquenta e nove bilhões de reais) para os Orçamentos Fiscal e da Seguridade Social da União e R\$ 3.500.000.000,00 (três bilhões e quinhentos milhões de reais) para o Programa de Dispêndios Globais, conforme demonstrado no Anexo de Metas Fiscais constante do [Anexo IV a esta Lei](#). (Redação dada pela [Lei nº 13.480, de 2017](#))

§ 1º As empresas dos Grupos Petrobrás e Eletrobrás não serão consideradas na meta de resultado primário, de que trata o **caput**, relativa ao Programa de Dispêndios Globais.

§ 2º A meta de **superávit** primário estimada para os Estados, o Distrito Federal e os Municípios é de R\$ 1.200.000.000,00 (um bilhão e duzentos milhões de reais).

§ 3º Poderá haver, durante a execução orçamentária de 2018, compensação entre as metas estabelecidas para os Orçamentos Fiscal e da Seguridade Social e para o Programa de Dispêndios Globais de que trata o [art. 10, caput, inciso VI](#), e para os Estados, o Distrito Federal e os Municípios.

Art. 3º As prioridades e as metas da administração pública federal para o exercício de 2018, atendidas as despesas contidas na [Seção I do Anexo III](#) e as de funcionamento dos órgãos e das entidades que integram os Orçamentos Fiscal e da Seguridade Social, correspondem às programações orçamentárias constantes do [Anexo VII](#).

Parágrafo único. (VETADO).

CAPÍTULO III

DA ESTRUTURA E DA ORGANIZAÇÃO DOS ORÇAMENTOS

Art. 4º Para efeito desta Lei, entende-se por:

- I - subtítulo - o menor nível da categoria de programação, sendo utilizado, especialmente, para especificar a localização física da ação;
- II - unidade orçamentária - o menor nível da classificação institucional;
- III - órgão orçamentário - o maior nível da classificação institucional, que tem por finalidade agrupar unidades orçamentárias;
- IV - concedente - o órgão ou a entidade da administração pública federal direta ou indireta responsável pela transferência de recursos financeiros oriundos dos Orçamentos Fiscal e da Seguridade Social da União destinados à execução de ações orçamentárias;
- V - convenente - o órgão ou a entidade da administração pública direta ou indireta, de qualquer esfera de governo, bem como a organização da sociedade civil, com os quais a administração pública federal pactua a execução de ações orçamentárias com transferência de recursos financeiros;
- VI - unidade descentralizadora - o órgão da administração pública federal direta, a autarquia, a fundação pública ou a empresa estatal dependente detentora e descentralizadora da dotação orçamentária e dos recursos financeiros;
- VII - unidade descentralizada - o órgão da administração pública federal direta, a autarquia, a fundação pública ou a empresa estatal dependente recebedora da dotação orçamentária e dos recursos financeiros;
- VIII - produto - o bem ou o serviço que resulta da ação orçamentária;
- IX - unidade de medida - a unidade utilizada para quantificar e expressar as características do produto;
- X - meta física - a quantidade estimada para o produto no exercício financeiro;
- XI - atividade - o instrumento de programação para alcançar o objetivo de um programa, envolvendo um conjunto de operações que se realizam de modo contínuo e permanente, das quais resulta um produto necessário à manutenção da ação de governo;
- XII - projeto - o instrumento de programação para alcançar o objetivo de um programa, envolvendo um conjunto de operações, limitadas no tempo, das quais resulta um produto que concorre para a expansão ou o aperfeiçoamento da ação de governo; e
- XIII - operação especial - as despesas que não contribuem para a manutenção, a expansão ou o aperfeiçoamento das ações do Governo federal, das quais não resulta um produto e não é gerada contraprestação direta sob a forma de bens ou serviços.

§ 1º As categorias de programação de que trata esta Lei serão identificadas no Projeto de Lei Orçamentária de 2018 e na respectiva Lei, bem como nos créditos adicionais, por programas, projetos, atividades ou operações especiais e respectivos subtítulos, com indicação, quando for o caso, do produto, da unidade de medida e da meta física.

§ 2º Ficam vedadas, na especificação dos subtítulos:

- I - alterações do produto e da finalidade da ação; e
- II - referências a mais de uma localidade, área geográfica ou beneficiário, se determinados.

§ 3º A meta física deve ser indicada em nível de subtítulo e agregada segundo o projeto, a atividade ou a operação especial, devendo ser estabelecida em função do custo de cada unidade do produto e do montante de recursos alocados.

§ 4º No Projeto de Lei Orçamentária de 2018, deve ser atribuído a cada subtítulo, para fins de processamento, um código sequencial, que não constará da respectiva Lei, e as modificações propostas nos termos do [§ 5º do art. 166 da Constituição](#) devem preservar os códigos sequenciais da proposta original.

§ 5º As atividades que possuem a mesma finalidade devem ser classificadas sob um único código, independentemente da unidade executora.

§ 6º O projeto deve constar de uma única esfera orçamentária, sob um único programa.

§ 7º A subfunção, nível de agregação imediatamente inferior à função, deverá evidenciar cada área de atuação governamental.

§ 8º A ação orçamentária, entendida como atividade, projeto ou operação especial, deve identificar a função e a subfunção às quais se vincula e referir-se a um único produto.

§ 9º Nas referências ao Ministério Público da União, constantes desta Lei, considera-se incluído o Conselho Nacional do Ministério Público.

Art. 5º Os Orçamentos Fiscal e da Seguridade Social compreenderão o conjunto das receitas públicas, bem como das despesas dos Poderes, do Ministério Público da União e da Defensoria Pública da União, seus fundos, órgãos, autarquias, inclusive especiais, e fundações instituídas e mantidas pelo Poder Público, das empresas públicas, das sociedades de economia mista e das demais entidades em que a União, direta ou indiretamente, detenha a maioria do capital social com direito a voto e que dela recebam recursos do Tesouro Nacional, devendo a correspondente execução orçamentária e financeira, da receita e da despesa, ser registrada na modalidade total no Sistema Integrado de Administração Financeira do Governo Federal - Siafi.

Parágrafo único. Excluem-se do disposto neste artigo:

I - os fundos de incentivos fiscais, que figurarão exclusivamente como informações complementares ao Projeto de Lei Orçamentária de 2018;

II - os conselhos de fiscalização de profissão regulamentada, constituídos sob a forma de autarquia; e

III - as empresas públicas ou as sociedades de economia mista que recebam recursos da União apenas em virtude de:

- a) participação acionária;
- b) fornecimento de bens ou prestação de serviços;
- c) pagamento de empréstimos e financiamentos concedidos; e
- d) transferência para aplicação em programas de financiamento, nos termos da [alínea "c" do inciso I do caput do art. 159](#) e no [§ 1º do art. 239 da Constituição](#).

Art. 6º Os Orçamentos Fiscal, da Seguridade Social e de Investimento discriminarão a despesa por unidade orçamentária, com suas categorias de programação detalhadas no menor nível, com as suas dotações respectivas, especificando a esfera orçamentária, o GND, o identificador de resultado primário, a modalidade de aplicação, o identificador de uso e a fonte de recursos.

§ 1º A esfera orçamentária tem por finalidade identificar se o orçamento é Fiscal - F, da Seguridade Social - S ou de Investimento - I.

§ 2º Os Grupos de Natureza de Despesa - GND constituem agregação de elementos de despesa de mesmas características quanto ao objeto de gasto, conforme discriminados a seguir:

- I - pessoal e encargos sociais (GND 1);
- II - juros e encargos da dívida (GND 2);
- III - outras despesas correntes (GND 3);
- IV - investimentos (GND 4);
- V - inversões financeiras, incluídas as despesas referentes à constituição ou ao aumento de capital de empresas (GND 5); e
- VI - amortização da dívida (GND 6).

§ 3º A Reserva de Contingência, prevista no art. 12, será classificada no GND 9.

§ 4º O identificador de Resultado Primário - RP tem como finalidade auxiliar a apuração do resultado primário previsto no [art. 2º](#), devendo constar do Projeto de Lei Orçamentária de 2018 e da respectiva Lei em todos os GND, identificando, de acordo com a metodologia de cálculo das necessidades de financiamento, cujo demonstrativo constará anexo à Lei Orçamentária de 2018, nos termos do [inciso IX do Anexo I](#), se a despesa é:

I - financeira (RP 0);

II - primária e considerada na apuração do resultado primário para cumprimento da meta, sendo:

- a) obrigatória, cujo rol deverá constar da [Seção I do Anexo III](#) (RP 1);
- b) discricionária não abrangida pelas demais alíneas deste inciso (RP 2);
- c) discricionária abrangida pelo Programa de Aceleração do Crescimento - PAC (RP 3);
- d) discricionária decorrente de programações incluídas ou acrescidas por emendas individuais e de execução obrigatória nos termos do art. [166, § 9º e § 11, da Constituição](#)

(RP 6); ou

e) discricionária decorrente de programações incluídas ou acrescidas por emendas de bancada estadual e de execução obrigatória nos termos do [art. 65](#) (RP 7); ou

III - primária constante do Orçamento de Investimento e não considerada na apuração do resultado primário para cumprimento da meta, sendo:

- a) discricionária e não abrangida pelo PAC (RP 4); ou
- b) discricionária e abrangida pelo PAC (RP 5).

§ 5º Nenhuma ação conterà, simultaneamente, dotações destinadas a despesas financeiras e primárias, ressalvada a Reserva de Contingência.

§ 6º Os subtítulos enquadrados no PAC poderão abranger dotações com identificadores de resultado primário iguais a 3, 5, 6 e 7 (RP 3, RP 5, RP 6 e RP 7).

§ 7º A Modalidade de Aplicação - MA destina-se a indicar se os recursos serão aplicados:

I - diretamente, pela unidade detentora do crédito orçamentário ou, em decorrência de descentralização de crédito orçamentário, por outro órgão ou entidade integrante dos Orçamentos Fiscal ou da Seguridade Social;

II - indiretamente, mediante transferência, por outras esferas de governo, seus órgãos, fundos ou entidades ou por entidades privadas, exceto o caso previsto no inciso III; ou

III - indiretamente, mediante delegação, por outros entes federativos ou consórcios públicos para a aplicação de recursos em ações de responsabilidade exclusiva da União, especialmente nos casos que impliquem preservação ou acréscimo no valor de bens públicos federais.

§ 8º A especificação da modalidade de que trata o § 7º observará, no mínimo, o seguinte detalhamento:

- I - Transferências a Estados e ao Distrito Federal (MA 30);
- II - Transferências a Municípios (MA 40);
- III - Transferências a Instituições Privadas sem Fins Lucrativos (MA 50);
- IV - Transferências a Instituições Privadas com Fins Lucrativos (MA 60);
- V - Aplicações Diretas (MA 90); e
- VI - Aplicação Direta Decorrente de Operação entre Órgãos, Fundos e Entidades Integrantes dos Orçamentos Fiscal e da Seguridade Social (MA 91).

§ 9º O empenho da despesa não poderá ser realizado com modalidade de aplicação "a definir" (MA 99).

§ 10. É vedada a execução orçamentária de programação que utilize a designação "a definir" ou outra que não permita a sua identificação precisa.

§ 11. O Identificador de Uso - IU tem por finalidade indicar se os recursos compõem contrapartida nacional de empréstimos ou de doações, ou se são destinados a outras aplicações, constando da Lei Orçamentária de 2018 e dos créditos adicionais, no mínimo, pelos seguintes dígitos, que antecederão o código das fontes de recursos:

I - recursos não destinados à contrapartida, exceto para identificação das despesas destinadas à manutenção e ao desenvolvimento do ensino e à aplicação mínima em ações e serviços públicos de saúde (IU 0);

II - contrapartida de empréstimos do Banco Internacional para Reconstrução e Desenvolvimento - BIRD (IU 1);

III - contrapartida de empréstimos do Banco Interamericano de Desenvolvimento - BID (IU 2);

IV - contrapartida de empréstimos por desempenho ou com enfoque setorial amplo (IU 3);

V - contrapartida de outros empréstimos (IU 4);

VI - contrapartida de doações (IU 5);

VII - recursos não destinados à contrapartida, para identificação das despesas destinadas à aplicação mínima em ações e serviços públicos de saúde (IU 6); e

VIII - recursos não destinados à contrapartida, para identificação das despesas com manutenção e desenvolvimento do ensino, de acordo com os art. [70 e art. 71 da Lei nº 9.394, de 20 de dezembro de 1996](#), no âmbito do Ministério da Educação (IU 8).

§ 12. O identificador a que se refere o inciso I do § 11 poderá ser substituído por outros, a serem criados pela Secretaria de Orçamento Federal do Ministério do Planejamento, Desenvolvimento e Gestão, com a finalidade de identificar despesas específicas durante a execução orçamentária.

Art. 7º Todo e qualquer crédito orçamentário deve ser consignado diretamente à unidade orçamentária à qual pertencem as ações correspondentes, vedando-se a consignação de crédito a título de transferência a outras unidades orçamentárias integrantes dos Orçamentos Fiscal e da Seguridade Social.

§ 1º Não caracteriza infringência ao disposto no **caput**, bem como à vedação contida no [inciso VI do caput do art. 167 da Constituição](#), a descentralização de créditos orçamentários para execução de ações pertencentes à unidade orçamentária descentralizadora.

§ 2º As operações entre órgãos, fundos e entidades integrantes dos Orçamentos Fiscal e da Seguridade Social, ressalvado o disposto no § 1º, serão executadas, obrigatoriamente, por meio de empenho, liquidação e pagamento, nos termos da [Lei nº 4.320, de 17 de março de 1964](#), utilizando-se a modalidade de aplicação 91.

Art. 8º O Projeto de Lei Orçamentária de 2018, o qual será encaminhado pelo Poder Executivo ao Congresso Nacional, e a respectiva Lei serão constituídos de:

I - texto da lei;

II - quadros orçamentários consolidados relacionados no [Anexo I](#);

III - anexo dos Orçamentos Fiscal e da Seguridade Social, contendo:

a) receitas, discriminadas por natureza, identificando as fontes de recursos correspondentes a cada cota-parte de natureza de receita, o orçamento a que pertencem e a sua natureza financeira (F) ou primária (P), observado o disposto no [art. 6º da Lei nº 4.320, de 1964](#); e

b) despesas, discriminadas na forma prevista no [art. 6º](#) e nos demais dispositivos pertinentes desta Lei;

IV - discriminação da legislação da receita e da despesa, referente aos Orçamentos Fiscal e da Seguridade Social; e

V - anexo do Orçamento de Investimento a que se refere o [inciso II do § 5º do art. 165 da Constituição](#), na forma definida nesta Lei.

§ 1º Os quadros orçamentários consolidados e as informações complementares exigidos por esta Lei identificarão, logo abaixo do título respectivo, o dispositivo legal a que se referem.

§ 2º O Projeto de Lei Orçamentária de 2018 e a respectiva Lei conterão anexo específico com a relação dos subtítulos relativos a obras e serviços com indícios de irregularidades graves, cujas execuções observarão o disposto no Capítulo X.

§ 3º Os anexos da despesa prevista na alínea "b" do inciso III do **caput** deverão conter, no Projeto de Lei Orçamentária de 2018, quadros-síntese por órgão e unidade orçamentária, discriminando os valores por função, subfunção, GND e fonte de recursos:

I - constantes da Lei Orçamentária de 2016 e dos créditos adicionais;

II - empenhados no exercício de 2016;

III - constantes do Projeto de Lei Orçamentária de 2017;

IV - constantes da Lei Orçamentária de 2017; e

V - propostos para o exercício de 2018.

§ 4º Na Lei Orçamentária de 2018, serão excluídos os valores a que se refere o inciso I do § 3º e incluídos os valores aprovados para 2018.

§ 5º Os anexos do Projeto de Lei Orçamentária de 2018, do seu autógrafo e da respectiva Lei, terão as mesmas formatações dos correspondentes anexos da Lei Orçamentária de 2017, exceto quanto às alterações previstas nesta Lei.

§ 6º O Orçamento de Investimento deverá contemplar as informações previstas nos incisos I, III, IV e V do § 3º e no § 4º, por função e subfunção.

Art. 9º O Poder Executivo encaminhará ao Congresso Nacional no prazo de até quinze dias, contado da data de envio do Projeto de Lei Orçamentária de 2018, exclusivamente em meio eletrônico, demonstrativos, elaborados a preços correntes, contendo as informações complementares relacionadas no [Anexo II](#).

Art. 10. A Mensagem que encaminhar o Projeto de Lei Orçamentária de 2018 conterá:

I - resumo da política econômica do País, análise da conjuntura econômica e atualização das informações de que trata o [§ 4º do art. 4º da Lei de Responsabilidade Fiscal](#), com indicação do cenário macroeconômico para 2018, e suas implicações sobre a proposta orçamentária de 2018;

II - resumo das políticas setoriais do Governo;

III - avaliação das necessidades de financiamento do Governo Central relativas aos Orçamentos Fiscal e da Seguridade Social, explicitando as receitas e despesas e os resultados primário e nominal implícitos no Projeto de Lei Orçamentária de 2018, na Lei Orçamentária de 2017 e em sua reprogramação e aqueles realizados em 2016, de modo a evidenciar:

a) a metodologia de cálculo de todos os itens computados na avaliação das necessidades de financiamento; e

b) os parâmetros utilizados, informando, separadamente, as variáveis macroeconômicas de que trata o Anexo de Metas Fiscais referido no [inciso II do § 2º do art. 4º da Lei de Responsabilidade Fiscal](#), verificadas em 2016 e suas projeções para 2017 e 2018;

IV - indicação do órgão que apurará os resultados primário e nominal, para fins de avaliação do cumprimento das metas;

V - justificativa da estimativa e da fixação, respectivamente, dos principais agregados da receita e da despesa;

VI - demonstrativo sintético, por empresa, do Programa de Despesas Globais, informando as fontes de financiamento, com o detalhamento mínimo igual ao estabelecido no [§ 3º do art. 42](#), bem como a previsão da sua respectiva aplicação, e o resultado primário dessas empresas com a metodologia de apuração do resultado; e

VII - demonstrativo da compatibilidade dos valores máximos da programação constante do Projeto de Lei Orçamentária de 2018 com os limites individualizados de despesas primárias calculados na forma do [§ 1º do art. 107 do Ato das Disposições Constitucionais Transitórias](#).

Art. 11. O Projeto e a Lei Orçamentária de 2018 discriminarão, em categorias de programação específicas, as dotações destinadas:

I - às ações descentralizadas de assistência social para cada Estado e seus Municípios e para o Distrito Federal;

II - às ações de alimentação escolar;

III - ao pagamento de benefícios do Regime Geral de Previdência Social;

IV - ao pagamento de benefícios assistenciais custeados pelo Fundo Nacional de Assistência Social;

V - às despesas com os benefícios aos servidores civis, empregados e militares, e aos seus dependentes, constantes do [Anexo III](#), exceto com assistência médica e odontológica;

VI - às despesas com assistência médica e odontológica aos servidores civis, empregados, militares e aos seus dependentes;

VII - à concessão de subvenções econômicas e subsídios, que deverão identificar a legislação que autorizou o benefício;

VIII - à participação em constituição ou aumento de capital de empresas;

IX - ao atendimento das operações relativas à redução da presença do setor público nas atividades bancária e financeira, autorizadas até 5 de maio de 2000;

X - ao pagamento de precatórios judiciais, de sentenças judiciais de pequeno valor e ao cumprimento de sentenças judiciais de empresas estatais dependentes;

XI - ao pagamento de assistência jurídica a pessoas carentes, nos termos do [§ 1º do art. 12 da Lei nº 10.259, de 12 de julho de 2001](#), do [art. 3º da Lei nº 1.060, de 5 de fevereiro de 1950](#), e do [art. 5º, caput, inciso LXIV, da Constituição](#);

XII - às despesas com publicidade institucional e com publicidade de utilidade pública, inclusive quando for produzida ou veiculada por órgão ou entidade integrante da administração pública federal;

XIII - à complementação da União ao Fundo de Manutenção e Desenvolvimento da Educação Básica e de Valorização dos Profissionais da Educação - Fundeb, nos termos da legislação vigente;

XIV - ao atendimento de despesas de pessoal e encargos sociais decorrentes da concessão de qualquer vantagem ou aumento de remuneração, inclusive resultante de alteração de estrutura de carreiras e do provimento de cargos, empregos e funções, observado o disposto no inciso I do [caput](#) do art. 95, que, no caso do Poder Executivo, constará do orçamento do Ministério do Planejamento, Desenvolvimento e Gestão;

XV - ao auxílio financeiro aos Estados, ao Distrito Federal e aos Municípios para fomento das exportações;

XVI - às transferências aos Estados, ao Distrito Federal e aos Municípios para compensação das perdas de arrecadação decorrentes da desoneração das exportações, nos termos do [art. 91 do Ato das Disposições Constitucionais Transitórias](#);

XVII - aos pagamentos de anuidades ou de participação em organismos e entidades nacionais ou internacionais, acima de R\$ 1.000.000,00 (um milhão de reais), ou o equivalente na moeda estrangeira em que o compromisso for estipulado, conforme taxa de câmbio utilizada como parâmetro na elaboração do Projeto de que trata o [caput](#), que deverão identificar nominalmente cada beneficiário;

XVIII - à realização de eleições, referendos e plebiscitos pela Justiça Eleitoral;

XIX - à doação de recursos financeiros a países estrangeiros e organizações internacionais nominalmente identificados;

XX - ao pagamento de despesas decorrentes de compromissos firmados por meio de contrato de gestão entre órgãos e entidades da administração pública e as organizações sociais, nos termos da [Lei nº 9.637, de 15 de maio de 1998](#);

XXI - à capitalização do Fundo Garantidor de Parcerias Público-Privadas;

XXII - ao pagamento de benefícios e pensões especiais concedidas por legislações específicas e/ou sentenças judiciais, não classificadas como "Pessoal e Encargos Sociais", nos termos do § 2º do art. 92;

XXIII - ao pagamento de cada categoria de despesa com saúde relacionada nos [art. 3º](#) e [art. 4º da Lei Complementar no 141, de 13 de janeiro de 2012](#), com o respectivo Estado e o Distrito Federal, quando se referir a ações descentralizadas;

XXIV - ao pagamento do seguro-desemprego; e

XXV - às despesas com ajuda de custo para moradia ou auxílio-moradia, no âmbito dos Poderes, do Ministério Público da União e da Defensoria Pública da União.

§ 1º As dotações destinadas à finalidade de que trata o inciso XVII do [caput](#) :

I - deverão ser aplicadas diretamente pela unidade detentora do crédito orçamentário ou, em decorrência de descentralização de crédito orçamentário, por outro órgão ou entidade integrante dos Orçamentos Fiscal ou da Seguridade Social, na forma do inciso V do § 8º do art. 6º; e

II - ficarão restritas ao atendimento, respectivamente, de obrigações decorrentes de atos internacionais ou impostas por leis específicas.

§ 2º Quando as dotações previstas no § 1º se referirem a organismos ou entidades internacionais:

I - deverão ser destinadas exclusivamente ao repasse de recursos com a finalidade de cobertura dos orçamentos gerais dos organismos e das entidades internacionais, admitindo-se ainda:

a) pagamento de taxas bancárias relativas a esses repasses;

b) pagamentos eventuais a título de regularizações decorrentes de compromissos regulamentares; e

c) situações extraordinárias devidamente justificadas;

II - não se aplicará a exigência de programação específica quando o valor referido no inciso XVI do [caput](#) for ultrapassado, na execução orçamentária, em decorrência de variação cambial ou aditamento do tratado, da convenção, do acordo ou de instrumento congênere;

III - caberá ao órgão responsável pelo pagamento da despesa realizar a conversão para reais da moeda estrangeira em que o compromisso for estipulado, a fim de mensurar o valor previsto, tanto para a elaboração do Projeto de Lei Orçamentária de 2018 quanto para as solicitações de créditos adicionais; e

IV - caberá à Secretaria de Assuntos Internacionais do Ministério do Planejamento, Desenvolvimento e Gestão, no âmbito do Poder Executivo, estabelecer os procedimentos necessários para os pagamentos decorrentes de atos internacionais de que trata o inciso XVI do [caput](#).

Art. 12. A Reserva de Contingência, observado o [inciso III do caput do art. 5º da Lei de Responsabilidade Fiscal](#), será constituída, exclusivamente, de recursos do Orçamento Fiscal, equivalendo, no Projeto e na Lei Orçamentária de 2018, a, no mínimo, dois décimos por cento da receita corrente líquida constante do referido Projeto.

§ 1º Não serão consideradas, para os efeitos do [caput](#), as eventuais reservas:

I - à conta de receitas próprias e vinculadas; e

II - para atender programação ou necessidade específica.

§ 2º Para fins de utilização dos recursos a que se refere o **caput**, considera-se como eventos fiscais imprevistos, a que se refere a [alínea "b" do inciso III do caput do art. 5º da Lei de Responsabilidade Fiscal](#), a abertura de créditos adicionais para o atendimento de despesas não previstas ou insuficientemente dotadas na Lei Orçamentária de 2018.

§ 3º O Projeto de Lei Orçamentária de 2018 conterá reservas específicas para atendimento de:

- I - programações decorrentes de emendas individuais estabelecidas no [§ 2º do art. 59](#); e
- II - programações decorrentes de emendas de bancada estadual de execução obrigatória e de despesas necessárias ao custeio de campanhas eleitorais.

§ 4º Os valores das reservas previstas nos incisos I e II do § 3º deste artigo serão equivalentes, respectivamente, ao montante da execução obrigatória de emendas individuais de 2017, calculado nos termos do [§ 11 do art. 166 da Constituição](#), e ao montante de execução obrigatória de emendas de bancada estadual de 2017, corrigidos de acordo com o [inciso II do § 1º do art. 107 do Ato das Disposições Constitucionais Transitórias](#).

Art. 13. O Poder Executivo enviará ao Congresso Nacional o Projeto de Lei Orçamentária de 2018 com sua despesa regionalizada e, nas informações disponibilizadas em meio magnético de processamento eletrônico, apresentará detalhamento das dotações por plano orçamentário e elemento de despesa.

Art. 14. Até vinte e quatro horas após o encaminhamento à sanção presidencial do autógrafa do Projeto de Lei Orçamentária de 2018, o Poder Legislativo enviará ao Poder Executivo, em meio magnético de processamento eletrônico, os dados e as informações relativos ao autógrafa, indicando, de acordo com os detalhamentos estabelecidos no art. 6º :

- I - em relação a cada categoria de programação do projeto original, o total dos acréscimos e o total dos decréscimos, realizados pelo Congresso Nacional; e
- II - as novas categorias de programação com as respectivas denominações atribuídas.

Parágrafo único. As categorias de programação modificadas ou incluídas pelo Congresso Nacional por meio de emendas individuais deverão ser detalhadas com as informações a que se refere a alínea "e" do [inciso II do § 1º do art. 131](#).

CAPÍTULO IV

DAS DIRETRIZES PARA ELABORAÇÃO E EXECUÇÃO DOS ORÇAMENTOS DA UNIÃO

Seção I

Das diretrizes gerais

Art. 15. Além de observar as demais diretrizes estabelecidas nesta Lei, a alocação dos recursos na Lei Orçamentária de 2018 e em créditos adicionais, e a sua execução, deverão:

- I - atender ao disposto no [art. 167 da Constituição](#) e no Novo Regime Fiscal, instituído pelo [art. 107 do Ato das Disposições Constitucionais Transitórias](#); e
- II - propiciar o controle dos valores transferidos e dos custos das ações e a avaliação dos resultados dos programas de governo.

§ 1º (VETADO).

§ 2º (VETADO).

§ 3º O Ministério do Planejamento, Desenvolvimento e Gestão estabelecerá, em ato próprio, as normas, os critérios e os procedimentos necessários à execução do disposto neste artigo.

§ 4º O controle de custos de que trata o inciso II deste artigo será orientado para o estabelecimento da relação entre a despesa pública e o resultado obtido, de forma a priorizar a análise da eficiência na alocação dos recursos, de maneira a permitir o acompanhamento das gestões orçamentária, financeira e patrimonial.

Art. 16. Os órgãos e as entidades integrantes dos Orçamentos Fiscal, da Seguridade Social e de Investimento deverão disponibilizar, no Sistema Integrado de Administração de Serviços Gerais - Siasg e no Sistema de Gestão de Convênios e Contratos de Repasse - Siconv, no que couber, informações referentes aos contratos e aos convênios ou instrumentos congêneres firmados, inclusive com o georreferenciamento das obras, e a identificação das categorias de programação e das fontes de recursos quando se tratar de convênios ou instrumentos congêneres, observadas as normas estabelecidas pelo Poder Executivo.

§ 1º (VETADO).

§ 2º (VETADO).

§ 3º (VETADO).

Art. 17. Não poderão ser destinados recursos para atender a despesas com:

- I - início de construção, ampliação, reforma voluptuária, aquisição, novas locações ou arrendamentos de imóveis residenciais funcionais;
- II - aquisição, locação ou arrendamento de mobiliário e equipamento para unidades residenciais funcionais;
- III - aquisição de automóveis de representação;
- IV - ações de caráter sigiloso;
- V - ações que não sejam de competência da União, dos Estados ou dos Municípios, nos termos da Constituição;
- VI - clubes e associações de agentes públicos ou quaisquer outras entidades congêneres;
- VII - pagamento, a qualquer título, a agente público da ativa por serviços prestados, inclusive consultoria, assistência técnica ou assemelhados, à conta de quaisquer fontes de recursos;
- VIII - compra de títulos públicos por parte de entidades da administração pública federal indireta;
- IX - pagamento de diárias e passagens a agente público da ativa por intermédio de convênios ou instrumentos congêneres firmados com entidades de direito privado ou com órgãos ou entidades de direito público;
- X - concessão, ainda que indireta, de qualquer benefício, vantagem ou parcela de natureza indenizatória a agentes públicos com a finalidade de atender despesas relacionadas a moradia, hospedagem, transporte ou atendimento de despesas com finalidade similar, seja sob a forma de auxílio, ajuda de custo ou qualquer outra denominação;
- XI - pagamento, a qualquer título, a empresas privadas que tenham em seu quadro societário servidor público da ativa, empregado de empresa pública ou de sociedade de economia mista, do órgão celebrante, por serviços prestados, inclusive consultoria, assistência técnica ou assemelhados;
- XII - transferência de recursos a entidades privadas destinados à realização de eventos, no âmbito dos Ministérios do Turismo e da Cultura;
- XIII - pagamento de diária, para deslocamento no território nacional, em valor superior a R\$ 700,00 (setecentos reais), incluído nesse valor o montante pago a título de despesa de deslocamento ao local de trabalho ou de hospedagem e vice-versa;
- XIV - concessão de ajuda de custo para moradia ou de auxílio-moradia e auxílio-alimentação, ou qualquer outra espécie de benefício ou auxílio, sem previsão em lei específica e com efeitos financeiros retroativos ao mês anterior ao da protocolização do pedido; e
- XV - aquisição de passagens aéreas em desacordo com o disposto no § 7º.

§ 1º Desde que o gasto seja discriminado em categoria de programação específica ou comprovada a necessidade de execução da despesa, excluem-se das vedações previstas:

- I - nos incisos I e II do **caput**, as destinações para:
 - a) unidades equipadas, essenciais à ação das organizações militares;
 - b) representações diplomáticas no exterior;
 - c) residências funcionais, em Brasília;

1. dos Ministros de Estado;
2. dos Ministros do Supremo Tribunal Federal e dos Tribunais Superiores;
3. do Procurador-Geral da República;
4. do Defensor Público-Geral Federal; e
5. dos membros do Poder Legislativo; e

d) residências funcionais, em faixa de fronteira, quando necessárias à sua segurança no exercício de atividades diretamente relacionadas com o combate ao tráfico e ao contrabando, para:

1. magistrados da Justiça Federal;
2. membros do Ministério Público da União; e
3. delegados da Polícia Federal;

II - no inciso III do **caput**, as aquisições de automóveis de representação para uso:

- a) do Presidente, do Vice-Presidente e dos ex-Presidentes da República;
- b) dos membros das Mesas Diretores da Câmara dos Deputados e do Senado Federal;
- c) dos Ministros do Supremo Tribunal Federal, dos Tribunais Superiores e dos Presidentes dos Tribunais Regionais e do Tribunal de Justiça do Distrito Federal e dos Territórios;
- d) dos Ministros de Estado;
- e) do Procurador-Geral da República;
- f) dos Comandantes da Marinha, do Exército e da Aeronáutica;
- g) do Cerimonial do serviço diplomático;
- h) das representações diplomáticas no exterior, com recursos oriundos da renda consular;
- i) do Defensor Público-Geral Federal; e
- j) do Diretor-Geral da Polícia Federal;

III - no inciso IV do **caput**, quando as ações forem realizadas por órgãos ou entidades cuja legislação que as criou estabeleça, entre suas competências, o desenvolvimento de atividades relativas à segurança da sociedade e do Estado e que tenham como precondição o sigilo;

IV - no inciso V do **caput**, as despesas que não sejam de competência da União, relativas:

- a) ao processo de descentralização dos sistemas de transporte ferroviário de passageiros, urbanos e suburbanos, até o limite dos recursos aprovados pelo Conselho Diretor do Processo de Transferência dos respectivos sistemas;
- b) ao transporte metroviário de passageiros;
- c) à construção de vias e obras rodoviárias estaduais destinadas à integração de modais de transporte;
- d) à malha rodoviária federal, cujo domínio seja descentralizado aos Estados e ao Distrito Federal;
- e) às ações de segurança pública nos termos do **caput** do [art. 144 da Constituição](#); e
- f) à construção, manutenção e conservação de estradas vicinais destinadas à integração com rodovias federais, estaduais e municipais;

V - no inciso VI do **caput**:

- a) às creches; e
- b) às escolas para o atendimento pré-escolar;

VI - no inciso VII do **caput**, o pagamento pela prestação de serviços técnicos profissionais especializados por tempo determinado, quando os contratados estiverem submetidos a regime de trabalho que comporte o exercício de outra atividade e haja declaração do chefe imediato e do dirigente máximo do órgão de origem da inexistência de incompatibilidade de horários e de comprometimento das atividades atribuídas, desde que:

- a) esteja previsto em legislação específica; ou
- b) refira-se à realização de pesquisas e estudos de excelência:

1. com recursos repassados às organizações sociais, nos termos dos contratos de gestão; ou
2. realizados por professores universitários na situação prevista na [alínea "b" do inciso XVI do caput do art. 37 da Constituição](#), desde que os projetos de pesquisas e os estudos tenham sido devidamente aprovados pelo dirigente máximo do órgão ou da entidade ao qual esteja vinculado o professor;

VII - no inciso VIII do **caput**, a compra de títulos públicos para atividades que foram legalmente atribuídas às entidades da administração pública federal indireta;

VIII - no inciso IX do **caput**, o pagamento a militares, servidores e empregados:

- a) pertencentes ao quadro de pessoal do convenente;
- b) pertencentes ao quadro de pessoal da administração pública federal, vinculado ao objeto de convênio, quando o órgão for destinatário de repasse financeiro oriundo de outros entes federativos; ou
- c) em atividades de pesquisa científica e tecnológica; e

IX - no inciso X do **caput**, quando:

- a) houver lei que discrimine o valor ou o critério para sua apuração;
- b) em estrita necessidade de serviço, devidamente justificada; e
- c) de natureza temporária, caracterizada pelo exercício de mandato ou pelo desempenho de ação específica.

§ 2º A contratação de serviços de consultoria, inclusive aquela realizada no âmbito de acordos de cooperação técnica com organismos e entidades internacionais, somente será autorizada para execução de atividades que, comprovadamente, não possam ser desempenhadas por servidores ou empregados da administração pública federal, no âmbito do órgão ou da entidade, publicando-se, no Diário Oficial da União, além do extrato do contrato, a justificativa e a autorização da contratação, da qual constarão, necessariamente, a identificação do responsável pela execução do contrato, a descrição completa do objeto do contrato, o quantitativo médio de consultores, o custo total e a especificação dos serviços e o prazo de conclusão.

§ 3º A restrição prevista no inciso VII do **caput** não se aplica ao servidor que se encontre em licença sem remuneração para tratar de interesse particular.

§ 4º O disposto nos incisos VII e XI do **caput** aplica-se também aos pagamentos à conta de recursos provenientes de convênios, acordos, ajustes ou instrumentos congêneres, firmados com órgãos ou entidades de direito público.

§ 5º A vedação prevista no inciso XII do **caput** não se aplica às destinações, no Ministério da Cultura e no Ministério do Turismo, para realização de eventos culturais tradicionais de caráter público realizados há, no mínimo, cinco anos ininterruptamente, desde que haja prévia e ampla seleção promovida pelo órgão concedente ou pelo ente público

conveniente.

§ 6º O valor de que trata o inciso XIII do **caput** aplica-se a qualquer agente público, servidor ou membro dos Poderes Executivo, Legislativo e Judiciário, do Ministério Público da União e da Defensoria Pública da União, até que lei disponha sobre valores e critérios de concessão de diárias e auxílio deslocamento.

§ 7º (VETADO).

§ 8º (VETADO).

§ 9º Somente serão concedidas diárias e adquiridas passagens para servidores e membros dos Poderes Executivo, Legislativo e Judiciário, do Ministério Público da União e da Defensoria Pública da União, no estrito interesse do serviço público, inclusive no caso de colaborador eventual.

§ 10. Até que lei específica disponha sobre valores e critérios de concessão, o pagamento de ajuda de custo para moradia ou auxílio-moradia, a qualquer agente público, servidor ou membro dos Poderes Executivo, Legislativo e Judiciário, do Ministério Público da União e da Defensoria Pública da União fica condicionado ao atendimento cumulativo das seguintes condições, além de outras estabelecidas em lei:

I - não exista imóvel funcional disponível para uso pelo agente público;

II - o cônjuge ou o companheiro, ou qualquer outra pessoa que resida com o agente público, não ocupe imóvel funcional nem receba ajuda de custo para moradia ou auxílio-moradia;

III - o agente público ou seu cônjuge ou companheiro não seja ou tenha sido proprietário, promitente comprador, cessionário ou promitente cessionário de imóvel no Município onde for exercer o cargo, incluída a hipótese de lote edificado sem averbação de construção, nos doze meses que antecederem a sua mudança de lotação;

IV - o agente público deve encontrar-se no exercício de suas atribuições em localidade diversa de sua lotação original;

V - a indenização será destinada exclusivamente ao ressarcimento de despesas comprovadamente realizadas com aluguel de moradia ou hospedagem administrada por empresa hoteleira; e

VI - natureza temporária, caracterizada pelo exercício de mandato ou pelo desempenho de ação específica.

Art. 18. O Projeto e a Lei Orçamentária de 2018 e os créditos especiais, observado o disposto no [art. 45 da Lei de Responsabilidade Fiscal](#) e atendido o disposto no art. 2º desta Lei, somente incluirão ações ou subtítulos novos se:

I - tiverem sido adequada e suficientemente contemplados:

a) as despesas mencionadas no art. 3º ; e

b) os projetos e os seus subtítulos em andamento;

II - os recursos alocados, no caso dos projetos, viabilizarem a conclusão de uma etapa ou a obtenção de uma unidade completa, considerando-se as contrapartidas de que trata o § 1º do art. 74; e

III - a ação estiver compatível com a Lei do Plano Plurianual 2016-2019.

§ 1º Serão entendidos como projetos ou subtítulos de projetos em andamento aqueles, constantes ou não da proposta, cuja execução financeira, até 30 de junho de 2017, ultrapassar vinte por cento do seu custo total estimado.

§ 2º Entre os projetos ou os subtítulos de projetos em andamento, terão precedência na alocação de recursos aqueles que apresentarem maior percentual de execução física.

Art. 19. Somente poderão ser incluídas, no Projeto de Lei Orçamentária de 2018, dotações relativas às operações de crédito externas contratadas ou cujas cartas-consulta tenham sido recomendadas pela Comissão de Financiamentos Externos - Cofex, no âmbito do Ministério do Planejamento, Desenvolvimento e Gestão, até 15 de julho de 2017.

Parágrafo único. Excetua-se do disposto neste artigo a emissão de títulos da dívida pública federal e as operações a serem contratadas junto aos organismos multilaterais de crédito destinadas a apoiar programas de ajustes setoriais.

Art. 20. O Projeto de Lei Orçamentária de 2018 poderá considerar modificações constantes de projeto de lei de alteração do Plano Plurianual 2016-2019, de que trata a [Lei nº 13.249, de 13 de janeiro de 2016](#).

Art. 21. (VETADO).

Art. 22. (VETADO).

Art. 23. (VETADO).

Seção II

Das diretrizes específicas para os Poderes Legislativo e Judiciário, o Ministério Público da União e a Defensoria Pública da União

Art. 24. Os órgãos dos Poderes Legislativo e Judiciário, do Ministério Público da União e da Defensoria Pública da União encaminharão à Secretaria de Orçamento Federal do Ministério do Planejamento, Desenvolvimento e Gestão, por meio do Sistema Integrado de Planejamento e Orçamento - Siop, até 15 de agosto de 2017, suas propostas orçamentárias, para fins de consolidação do Projeto de Lei Orçamentária de 2018, observadas as disposições desta Lei.

§ 1º As propostas orçamentárias dos órgãos do Poder Judiciário e do Ministério Público da União, encaminhadas nos termos do **caput**, deverão ser objeto de parecer do Conselho Nacional de Justiça e do Conselho Nacional do Ministério Público, de que tratam os [art. 103-B](#) e [art. 130-A da Constituição](#), respectivamente, a ser encaminhado à Comissão Mista a que se refere o [§ 1º do art. 166 da Constituição](#), até 28 de setembro de 2017, com cópia para a Secretaria de Orçamento Federal do Ministério do Planejamento, Desenvolvimento e Gestão.

§ 2º O disposto no § 1º não se aplica ao Supremo Tribunal Federal, ao Conselho Nacional de Justiça, ao Ministério Público Federal e ao Conselho Nacional do Ministério Público.

Art. 25. Para fins de elaboração de suas propostas orçamentárias para 2018, os Poderes Legislativo e Judiciário, o Ministério Público da União e a Defensoria Pública da União terão como limites orçamentários para a despesa primária os valores constantes do Projeto de Lei Orçamentária de 2017, excluídas as despesas não recorrentes da Justiça Eleitoral com a realização de eleições e as despesas com o Fundo Especial de Assistência Financeira aos Partidos Políticos - Fundo Partidário, corrigidos na forma do [inciso II do § 1º do art. 107 do Ato das Disposições Constitucionais Transitórias](#), sem prejuízo do disposto nos §§ 2º, 3º e 5º.

§ 1º Nos limites de que trata o **caput**, inclui-se a compensação autorizada nos termos dos [§§ 7º e 8º do art. 107 do Ato das Disposições Constitucionais Transitórias](#).

§ 2º Aos valores estabelecidos de acordo com o **caput** serão acrescidas as dotações destinadas:

I - às despesas não recorrentes da Justiça Eleitoral com a realização de eleições; e

II - ao Fundo Partidário, não podendo as dotações aprovadas no Projeto de Lei Orçamentária de 2018 e na respectiva Lei ser superiores ao valor pago no exercício de 2016 corrigido na forma do [§ 1º do art. 107 do Ato das Disposições Constitucionais Transitórias](#).

§ 3º No caso de o limite do órgão, estabelecido na forma do **caput**, resultar em valor menor que o limite individualizado calculado de acordo com o [§ 1º do art. 107 do Ato das Disposições Constitucionais Transitórias](#), a diferença entre os dois valores será acrescida ao limite do órgão.

§ 4º Os limites de que trata o **caput** serão informados aos órgãos dos Poderes Legislativo e Judiciário, ao Ministério Público da União e à Defensoria Pública da União até 12 de julho de 2017.

§ 5º A utilização dos limites a que se refere este artigo para o atendimento de despesas primárias discricionárias, classificadas nos GND 3 - Outras Despesas Correntes, 4 - Investimentos e 5 - Inversões Financeiras, somente poderá ocorrer após o atendimento das despesas obrigatórias relacionadas na [Seção I do Anexo III](#), observado, em especial, o disposto no Capítulo VII.

§ 6º Independentemente da utilização dos limites definidos na forma deste artigo para elaboração de suas propostas orçamentárias, os órgãos com excesso de despesas primárias compensado na forma dos [§§ 7º e 8º do art. 107 do Ato das Disposições Constitucionais Transitórias](#) deverão adotar medidas com vistas ao retorno aos limites individualizados definidos de acordo com o § 1º do referido artigo até o final do prazo de compensação estabelecido no mencionado § 7º.

§ 7º Respeitado o somatório do [inciso III do caput do art. 107 do Ato das Disposições Constitucionais Transitórias](#), fica autorizada a compensação entre os limites individualizados no âmbito do Poder Legislativo, a ser formalizada mediante ato conjunto dos dirigentes dos órgãos envolvidos, conforme indicado no inciso I do § 1º do art. 45, com vigência adstrita ao exercício de 2018.

Seção III

Dos débitos judiciais

Art. 26. A Lei Orçamentária de 2018 somente incluirá dotações para o pagamento de precatórios cujos processos contenham certidão de trânsito em julgado da decisão exequenda e pelo menos um dos seguintes documentos:

- I - certidão de trânsito em julgado dos embargos à execução; e
- II - certidão de que não tenham sido opostos embargos ou qualquer impugnação aos cálculos.

Art. 27. O Poder Judiciário encaminhará à Comissão Mista a que se refere o [§ 1º do art. 166 da Constituição](#), à Secretaria de Orçamento Federal do Ministério do Planejamento, Desenvolvimento e Gestão, à Advocacia-Geral da União, aos órgãos e às entidades devedores e à Procuradoria-Geral da Fazenda Nacional a relação dos débitos constantes de precatórios judiciais a serem incluídos no Projeto de Lei Orçamentária de 2018, conforme determinado pelo [§ 5º do art. 100 da Constituição](#), discriminada por órgão da administração pública direta, autarquia e fundação, e por GND, conforme detalhamento constante do art. 6º, especificando:

- I - número da ação originária;
- II - data do ajuizamento da ação originária;
- III - número do precatório;
- IV - tipo de causa julgada, com especificação precisa do objeto da condenação transitada em julgado;
- V - data da autuação do precatório;
- VI - nome do beneficiário e número de sua inscrição no Cadastro de Pessoas Físicas - CPF ou Cadastro Nacional de Pessoas Jurídicas - CNPJ;
- VII - valor individualizado por beneficiário e valor total do precatório a ser pago;
- VIII - data do trânsito em julgado;
- IX - identificação da Vara ou da Comarca de origem; e
- X - natureza do valor do precatório, se referente ao objeto da causa julgada, aos honorários sucumbenciais fixados pelo Juiz da Execução ou aos honorários contratuais.

§ 1º As informações previstas no **caput** serão encaminhadas até 20 de julho de 2017, na forma de banco de dados, por intermédio dos seus órgãos centrais de planejamento e orçamento, ou equivalentes.

§ 2º Caberá aos Tribunais Estaduais e do Distrito Federal encaminhar à Secretaria de Orçamento Federal do Ministério do Planejamento, Desenvolvimento e Gestão e à Procuradoria Federal Especializada junto ao Instituto Nacional do Seguro Social - INSS, no prazo previsto no § 1º, a relação única contendo todos os débitos de precatórios acidentários a serem incluídos no Projeto de Lei Orçamentária de 2018, com as especificações mencionadas nos incisos I a X do **caput**, acrescida de campo que contenha a sigla da unidade federativa.

§ 3º Os órgãos e as entidades devedores referidos no **caput** comunicarão à Secretaria de Orçamento Federal do Ministério do Planejamento, Desenvolvimento e Gestão, no prazo máximo de dez dias, contado da data de recebimento da relação dos débitos, eventuais divergências verificadas entre a relação e os processos que originaram os precatórios recebidos.

§ 4º A falta da comunicação a que se refere o § 3º pressupõe a inexistência de divergências entre a relação recebida e os processos que originaram os precatórios, sendo a omissão, quando existir divergência, de responsabilidade solidária do órgão ou da entidade devedora e de seu titular ou dirigente.

Art. 28. O Poder Judiciário disponibilizará mensalmente, de forma consolidada por órgão orçamentário, à Advocacia-Geral da União, aos órgãos e às entidades devedores e à Procuradoria-Geral da Fazenda Nacional, a relação dos precatórios e das requisições de pequeno valor autuados e pagos, considerando as especificações estabelecidas nos incisos do **caput** do art. 27, com as adaptações necessárias.

Art. 29. A atualização monetária dos precatórios, determinada no [§ 12 do art. 100 da Constituição](#), bem como das requisições de pequeno valor expedidas no ano de 2018, inclusive em relação às causas trabalhistas, previdenciárias e de acidente do trabalho, observará, no exercício de 2018, a variação do Índice Nacional de Preços ao Consumidor Amplo - Especial - IPCA-E da Fundação Instituto Brasileiro de Geografia e Estatística - IBGE, da data do cálculo exequendo até o seu efetivo depósito, exceto se houver disposição superveniente que estabeleça outro índice de correção.

Parágrafo único. Na atualização monetária dos precatórios tributários, da data do cálculo exequendo até o seu efetivo depósito, deverão ser observados os mesmos critérios pelos quais a fazenda pública devedora corrige seus créditos tributários.

Art. 30. As dotações orçamentárias destinadas ao pagamento de débitos relativos a precatórios e requisições de pequeno valor, aprovadas na Lei Orçamentária de 2018 e em créditos adicionais, deverão ser integralmente descentralizadas pelo órgão central do Sistema de Administração Financeira Federal aos órgãos setoriais de planejamento e orçamento do Poder Judiciário, ou equivalentes, que se incumbirão em descentralizá-las aos Tribunais que profírem as decisões exequendas, ressalvadas as hipóteses de causas processadas pela justiça comum estadual.

§ 1º A descentralização de que trata o **caput** deverá ser feita de forma automática pelo órgão central do Sistema de Administração Financeira Federal, imediatamente após a publicação da Lei Orçamentária de 2018 e dos créditos adicionais.

§ 2º Caso o valor descentralizado seja insuficiente para o pagamento integral do débito, o Tribunal competente, por intermédio do seu órgão setorial de orçamento, deverá providenciar, junto à Secretaria de Orçamento Federal do Ministério do Planejamento, Desenvolvimento e Gestão, a complementação da dotação descentralizada, da qual dará conhecimento aos órgãos ou às entidades descentralizadores.

§ 3º Se as dotações descentralizadas referentes a precatórios forem superiores ao valor necessário para o pagamento integral dos débitos relativos a essas despesas, o Tribunal competente, por intermédio do seu órgão setorial de orçamento, deverá providenciar a devolução imediata do saldo da dotação apurado e, se for o caso, dos correspondentes recursos financeiros, da qual dará conhecimento aos órgãos ou às entidades descentralizadores e à Secretaria de Orçamento Federal do Ministério do Planejamento, Desenvolvimento e Gestão e ao Ministério da Fazenda, respectivamente, exceto se houver necessidade de abertura de créditos adicionais para o pagamento de precatórios e requisições de pequeno valor.

§ 4º As liberações dos recursos financeiros correspondentes às dotações orçamentárias descentralizadas na forma deste artigo deverão ser realizadas diretamente para o órgão setorial de programação financeira das unidades orçamentárias responsáveis pelo pagamento do débito, de acordo com as regras de liberação para os órgãos do Poder Judiciário previstas nesta Lei e a programação financeira estabelecida na forma do [art. 8º da Lei de Responsabilidade Fiscal](#), e serão informadas aos beneficiários pela vara de execução responsável.

§ 5º O pagamento da Contribuição para o Regime Próprio de Previdência do Servidor Público, decorrente de precatórios e requisições de pequeno valor devidos pela União, ou por suas autarquias e fundações, será efetuado por meio de programação específica no âmbito de Encargos Financeiros da União.

Art. 31. Até sessenta dias após a publicação da Lei Orçamentária de 2018 e dos créditos adicionais, as unidades orçamentárias do Poder Judiciário discriminarão, no Siafi, a relação dos precatórios relativos às dotações a elas descentralizadas de acordo com o art. 30, especificando a ordem cronológica dos pagamentos, valores a serem pagos e o órgão ou a entidade em que se originou o débito.

Parágrafo único. As unidades orçamentárias do Poder Judiciário deverão discriminar no Siafi a relação das requisições relativas a sentenças de pequeno valor e o órgão ou a entidade em que se originou o débito, no prazo de até sessenta dias, contado da data de sua autuação no tribunal.

Art. 32. Para fins de acompanhamento, controle e centralização, os órgãos e as entidades da administração pública federal direta e indireta submeterão os processos referentes ao pagamento de precatórios à apreciação da Advocacia-Geral da União, pelo prazo de noventa dias, antes do atendimento da requisição judicial, observadas as normas e as orientações daquela unidade.

Parágrafo único. Sem prejuízo do disposto no **caput**, o Advogado-Geral da União poderá incumbir os órgãos jurídicos das autarquias e das fundações públicas, que lhe são vinculados, do exame dos processos pertinentes aos precatórios devidos por essas entidades.

Art. 33. Aplicam-se as mesmas regras relativas ao pagamento de precatórios constantes desta Seção, quando a execução de decisões judiciais contra empresas estatais dependentes ocorrerem mediante a expedição de precatório, nos termos do [art. 100 da Constituição](#).

Art. 34. Para fins de definição dos limites orçamentários para atender ao pagamento de pensões indenizatórias decorrentes de decisões judiciais e de sentenças judiciais de empresas estatais dependentes, os órgãos dos Poderes Executivo, Legislativo e Judiciário, do Ministério Público da União e da Defensoria Pública da União, por intermédio dos órgãos setoriais de planejamento e orçamento ou equivalentes, encaminharão à Secretaria de Orçamento Federal do Ministério do Planejamento, Desenvolvimento e Gestão, até 15 de junho de 2017, informações contendo a necessidade de recursos orçamentários para 2018, segregadas por tipo de sentença, unidade orçamentária, grupo de despesa, autor, número do processo, identificação da Vara ou Comarca de trâmite da sentença objeto da ação judicial, situação processual e valor.

§ 1º Para a elaboração das informações requeridas no **caput**, deverão ser consideradas exclusivamente:

- I - sentenças com trânsito em julgado e em fase de execução, com a apresentação dos documentos comprobatórios; e
- II - depósitos recursais necessários à interposição de recursos.

§ 2º A apresentação de documentos comprobatórios para as pensões indenizatórias decorrentes de decisões judiciais somente será necessária quando se tratar da concessão de indenizações ainda não constantes de leis orçamentárias anteriores.

Seção IV

Dos empréstimos, dos financiamentos e dos refinanciamentos

Art. 35. Os empréstimos, os financiamentos e os refinanciamentos, com recursos dos Orçamentos Fiscal e da Seguridade Social, observarão o disposto no [art. 27 da Lei de Responsabilidade Fiscal](#).

§ 1º Na hipótese de operações com custo de captação não identificado, os encargos financeiros não poderão ser inferiores à Taxa Referencial e a apuração será **pro rata temporis**.

§ 2º Serão de responsabilidade do mutuário, além dos encargos financeiros, eventuais comissões, taxas e outras despesas congêneres cobradas pelo agente financeiro, exceto as despesas de remuneração previstas no contrato entre o agente e a União.

Art. 36. Nos Orçamentos Fiscal e da Seguridade Social, as categorias de programação correspondentes a empréstimos, financiamentos e refinanciamentos indicarão a lei que definiu encargo inferior ao custo de captação.

Art. 37. As prorrogações e as composições de dívidas decorrentes de empréstimos, financiamentos e refinanciamentos concedidos com recursos dos Orçamentos Fiscal e da Seguridade Social dependem de autorização expressa em lei específica.

Seção V

Do Orçamento da Seguridade Social

Art. 38. O Orçamento da Seguridade Social compreenderá as dotações destinadas a atender às ações de saúde, previdência e assistência social, obedecerá ao disposto no [inciso XI do caput do art. 167](#), nos [arts. 194, 195, 196, 199, 200, 201, 203 e 204](#) e no [§ 4º do art. 212 da Constituição](#) e contará, entre outros, com recursos provenientes:

- I - das contribuições sociais previstas na Constituição, exceto a de que trata o [§ 5º do art. 212](#) e aquelas destinadas por lei às despesas do Orçamento Fiscal;
- II - da contribuição para o plano de seguridade social do servidor, que será utilizada para despesas com encargos previdenciários da União;
- III - do Orçamento Fiscal; e

IV - das demais receitas, inclusive próprias e vinculadas, de órgãos, fundos e entidades, cujas despesas integrem, exclusivamente, o orçamento referido no **caput**, que deverão ser classificadas como receitas da seguridade social.

§ 1º Os recursos provenientes das contribuições sociais de que trata a [alínea "a" do inciso I](#) e o [inciso II do caput do art. 195 da Constituição](#), no Projeto de Lei Orçamentária de 2018 e na respectiva Lei, não se sujeitarão à desvinculação e terão a destinação prevista no [inciso XI do caput do art. 167 da Constituição](#).

§ 2º Todas as receitas do Fundo de Amparo ao Trabalhador, inclusive as financeiras, deverão constar do Projeto e na Lei Orçamentária de 2018.

§ 3º As despesas relativas ao pagamento dos benefícios assistenciais a que se refere o **caput** do [art. 40 da Lei nº 8.742, de 7 de dezembro de 1993](#), mantidas as suas fontes de financiamento, serão realizadas à conta do Fundo Nacional de Assistência Social.

§ 4º Será divulgado, a partir do primeiro bimestre de 2018, junto com o relatório resumido da execução orçamentária a que se refere o [art. 165, § 3º, da Constituição](#), demonstrativo das receitas e das despesas da seguridade social, na forma do [art. 52 da Lei de Responsabilidade Fiscal](#), do qual constará nota explicativa com memória de cálculo das receitas desvinculadas por força de dispositivo constitucional.

§ 5º As estimativas e as projeções de receitas correntes líquidas utilizadas para apuração dos recursos mínimos de que trata o [inciso I do § 2º do art. 198 da Constituição](#) e as datas de publicação serão registradas no Sistema de Informações sobre Orçamentos Públicos em Saúde - Siops e disponibilizadas em sítio eletrônico.

§ 6º Independentemente da opção de custeio ou investimento, as emendas parlamentares que adicionarem recursos a transferências automáticas e regulares a serem realizadas pela União a ente federativo serão executadas, em conformidade com atos a serem editados pelos Ministros de Estado do Desenvolvimento Social e Agrário e da Saúde e publicados no Diário Oficial da União, como acréscimo ao valor financeiro:

I - **per capita** destinado à Rede do Sistema Único de Assistência Social - SUAS, constituindo valor a ser somado aos repasses para cumprimento de metas por integrantes da referida Rede; ou

II - dos tetos transferidos à Rede do Sistema Único de Saúde - SUS, constituindo valor a ser somado aos repasses para cumprimento de metas contratualizadas por integrantes da referida Rede, inclusive em relação às ações de assistência para medicamentos necessários destinados ao controle e tratamento de programas específicos de hemodiálise, hipertensão, bem como para o custeio das internações das Unidades de Tratamento Intensivo.

§ 7º (VETADO).

§ 8º (VETADO).

§ 9º (VETADO).

§ 10. (VETADO).

§ 11. A classificação das contribuições de que tratam os incisos I e II do **caput** deverá conter níveis de detalhamento que permitam a identificação do tipo de contribuição e do tipo de contribuinte previsto na legislação que disciplina o tributo, inclusive no que se refere a multas, juros, dívida ativa e parcelamentos. ([Incluído pela Lei nº 13.602, de 2018](#)).

§ 12. A classificação das receitas próprias e vinculadas de que trata o inciso IV do **caput** deverá conter nível de detalhamento que permita a identificação dos respectivos órgãos, fundos e entidades, inclusive no que se refere a multas, juros e dívida ativa. ([Incluído pela Lei nº 13.602, de 2018](#)).

Art. 39. As ações e os serviços de saúde voltados para vigilância, prevenção e controle de zoonoses, bem como de acidentes causados por animais peçonhentos e venenosos, de relevância para a saúde pública, contemplarão recursos voltados ao desenvolvimento e execução de ações, atividades e estratégias de controle da população de animais, que devam ser executadas em situações excepcionais, inclusive com a castração de animais e atenção veterinária.

Art. 40. (VETADO).

Art. 41. No Projeto e na Lei Orçamentária para 2018, os recursos destinados aos investimentos do SUS deverão, preferencialmente, priorizar as conclusões dos projetos em andamento, a funcionalidade e a efetividade da infraestrutura instalada, e, em caso de investimentos voltados à conclusão de novas unidades de saúde, observar vazios assistenciais e o planejamento da oferta regional de ações e serviços de saúde, inclusive em unidades para hemodiálise, ortopedia e oncologia, observada as limitações da legislação vigente.

Parágrafo único. (VETADO).

Seção VI

Do Orçamento de Investimento

Art. 42. O Orçamento de Investimento, previsto no [inciso II do § 5º do art. 165 da Constituição](#), abrangerá as empresas em que a União, direta ou indiretamente, detenha a maioria do capital social com direito a voto, ressalvado o disposto no § 5º, e dele constarão todos os investimentos realizados, independentemente da fonte de financiamento utilizada.

§ 1º Para efeito de compatibilidade da programação orçamentária a que se refere este artigo com a [Lei nº 6.404, de 15 de dezembro de 1976](#), e suas atualizações, serão consideradas investimento, exclusivamente, as despesas com:

I - aquisição de bens classificáveis no ativo imobilizado, excetuados aqueles que envolvam arrendamento mercantil para uso próprio da empresa ou de terceiros e os valores do custo dos empréstimos contabilizados no ativo imobilizado;

II - benfeitorias realizadas em bens da União por empresas estatais; e

III - benfeitorias necessárias à infraestrutura de serviços públicos concedidos pela União.

§ 2º A despesa será discriminada nos termos do art. 6º, considerando para as fontes de recursos a classificação 495 - Recursos do Orçamento de Investimento.

§ 3º O detalhamento das fontes de financiamento do investimento de cada entidade referida neste artigo será feito de forma a evidenciar os recursos:

I - gerados pela empresa;

II - de participação da União no capital social;

III - da empresa controladora sob a forma de:

a) participação no capital; e

b) de empréstimos;

IV - de operações de crédito junto a instituições financeiras:

a) internas; e

b) externas; e

V - de outras operações de longo prazo.

§ 4º A programação dos investimentos à conta de recursos oriundos dos Orçamentos Fiscal e da Seguridade Social, inclusive mediante participação acionária, observará o valor e a destinação constantes do orçamento original.

§ 5º As empresas cuja programação conste integralmente do Orçamento Fiscal ou do Orçamento da Seguridade Social, de acordo com o disposto no art. 5º, não integrarão o Orçamento de Investimento.

§ 6º As normas gerais da [Lei nº 4.320, de 1964](#), não se aplicam às empresas integrantes do Orçamento de Investimento no que concerne ao regime contábil, à execução do orçamento e às demonstrações contábeis.

§ 7º Excetua-se do disposto no § 6º a aplicação, no que couber, dos [arts. 109 e 110 da Lei nº 4.320, de 1964](#), para as finalidades a que se destinam.

§ 8º As empresas de que trata o **caput** deverão manter atualizada a sua execução orçamentária no Siop, de forma **on-line**.

Seção VII

Das alterações da Lei Orçamentária

Art. 43. As classificações das dotações previstas no art. 6º, as fontes de financiamento do Orçamento de Investimento e as codificações orçamentárias e as suas denominações poderão ser alteradas de acordo com as necessidades de execução, mantido o valor total do subtítulo e observadas as demais condições de que trata este artigo, em conformidade com o disposto neste artigo.

§ 1º As alterações de que trata o **caput** poderão ser realizadas, justificadamente, se autorizadas por meio de:

I - ato próprio dos Poderes Executivo, Legislativo e Judiciário, do Ministério Público da União e da Defensoria Pública da União, para abertura de créditos autorizados na lei orçamentária, no que se refere a:

a) GND "3 - Outras Despesas Correntes", "4 - Investimentos" e "5 - Inversões Financeiras", no âmbito do mesmo subtítulo; e

b) GND "2 - Juros e Encargos da Dívida" e "6 - Amortização da Dívida", no âmbito do mesmo subtítulo;

II - portaria da Secretaria de Coordenação e Governança das Empresas Estatais do Ministério do Planejamento, Desenvolvimento e Gestão, no que se refere ao Orçamento de Investimento:

a) para as fontes de financiamento, os identificadores de uso e de resultado primário e as esferas orçamentárias;

b) para as denominações das classificações orçamentárias, desde que constatado erro de ordem técnica ou legal; e

c) para ajustes na codificação orçamentária, decorrentes da necessidade de adequação à classificação vigente, desde que não impliquem em mudança de valores e de finalidade da programação; e

III - portaria da Secretaria de Orçamento Federal do Ministério do Planejamento, Desenvolvimento e Gestão, no que se refere aos Orçamentos Fiscal e da Seguridade Social:

a) para as fontes de recursos, inclusive as de que trata o art. 115, observadas as vinculações previstas na legislação, para os identificadores de uso e de resultado primário e para as esferas orçamentárias, exceto para as alterações dos identificadores de resultado primário 6 (RP 6) e 7 (RP 7);

b) para as denominações das classificações orçamentárias, desde que constatado erro de ordem técnica ou legal; e

c) para ajustes na codificação orçamentária, decorrentes da necessidade de adequação à classificação vigente, desde que não impliquem em mudança de valores e de finalidade da programação.

§ 2º As modificações a que se refere este artigo também poderão ocorrer na abertura de créditos suplementares autorizados na Lei Orçamentária de 2018, observado o disposto no art. 54, bem como na reabertura de créditos especiais e extraordinários.

§ 3º As alterações das modalidades de aplicação serão realizadas diretamente no Siafi ou no Siop pela unidade orçamentária.

§ 4º Consideram-se como excesso de arrecadação, para fins do [§ 3º do art. 43 da Lei nº 4.320, de 1964](#), os recursos disponibilizados em razão das modificações efetivadas nas fontes de financiamento e nas fontes de recursos, nos termos da alínea "a" do inciso II e da alínea "a" do inciso III, ambos do § 1º, sendo consideradas receitas financeiras as modificações que envolverem fontes de recursos dessa espécie.

Art. 44. Os projetos de lei relativos a créditos suplementares e especiais serão encaminhados pelo Poder Executivo ao Congresso Nacional, também em meio magnético, por Poder, sem prejuízo do disposto no § 12.

§ 1º Cada projeto de lei e a respectiva lei deverão restringir-se a um único tipo de crédito adicional, conforme definido nos [incisos I e II do caput do art. 41 da Lei nº 4.320, de 1964](#).

§ 2º O prazo final para o encaminhamento dos projetos referidos no **caput** é 15 de outubro de 2018.

§ 3º Acompanharão os projetos de lei concernentes a créditos suplementares e especiais exposições de motivos circunstanciadas que os justifiquem e indiquem as consequências dos cancelamentos de dotações propostos sobre a execução de atividades, projetos, operações especiais e seus subtítulos e metas.

§ 4º As exposições de motivos às quais se refere o § 3º, relativas a projetos de lei de créditos suplementares e especiais destinados ao atendimento de despesas primárias, deverão conter justificativa de que a realização das despesas objeto desses créditos não afeta a obtenção do resultado primário anual previsto nesta Lei.

§ 5º Nos casos de créditos à conta de recursos de excesso de arrecadação, as exposições de motivos conterão a atualização das estimativas de receitas para o exercício, comparando-as com as estimativas constantes da Lei Orçamentária de 2018, apresentadas de acordo com a classificação de que trata a alínea "a" do inciso III do **caput** do art. 8º, a identificação das parcelas já utilizadas em créditos adicionais, abertos ou cujos projetos se encontrem em tramitação.

§ 6º Nos casos de abertura de créditos adicionais à conta de **superávit** financeiro, as exposições de motivos conterão informações relativas a:

- I - **superávit** financeiro do exercício de 2017, por fonte de recursos;
- II - créditos reabertos no exercício de 2018;
- III - valores já utilizados em créditos adicionais, abertos ou em tramitação; e
- IV - saldo do **superávit** financeiro do exercício de 2017, por fonte de recursos.

§ 7º Para fins do disposto no § 6º, será publicado, junto com o Relatório Resumido da Execução Orçamentária referente ao primeiro bimestre do exercício financeiro de 2018, demonstrativo do **superávit** financeiro de cada fonte de recursos, apurado no Balanço Patrimonial da União do exercício de 2017.

§ 8º A abertura de créditos prevista no § 6º para o aumento de dotações autorizadas por esta Lei deve ser compatível com a obtenção da meta de resultado primário fixada nesta Lei, obedecidos os limites de despesas primárias, e observado o disposto no parágrafo único do [art. 8º da Lei de Responsabilidade Fiscal](#).

§ 9º No caso de receitas vinculadas, o demonstrativo a que se refere o § 7º deverá identificar as unidades orçamentárias.

§ 10. Os projetos de lei de créditos suplementares ou especiais solicitados pelos órgãos dos Poderes Legislativo e Judiciário, do Ministério Público da União e da Defensoria Pública da União, com indicação dos recursos compensatórios, exceto se destinados a pessoal, benefícios aos servidores e aos seus dependentes, sentenças judiciais e dívida, serão encaminhados ao Congresso Nacional no prazo de até trinta dias, contado da data de recebimento do pedido de alteração orçamentária pela Secretaria de Orçamento Federal do Ministério do Planejamento, Desenvolvimento e Gestão.

§ 11. Os créditos de que trata este artigo, aprovados pelo Congresso Nacional, serão considerados automaticamente abertos com a sanção e a publicação da respectiva lei.

§ 12. Os projetos de lei de créditos suplementares ou especiais, relativos aos órgãos dos Poderes Legislativo e Judiciário, do Ministério Público da União e da Defensoria Pública da União, poderão ser apresentados de forma consolidada.

§ 13. A exigência de encaminhamento de projetos de lei por Poder, constante do **caput**, não se aplica quando o crédito for:

I - destinado a atender despesas com pessoal e encargos sociais, benefícios aos servidores civis, empregados e militares, e aos seus dependentes, indenizações, benefícios e pensões indenizatórias de caráter especial e os auxílios funeral e natalidade; ou

II - integrado exclusivamente por dotações orçamentárias classificadas com RP 6 e RP 7.

§ 14. Serão encaminhados projetos de lei específicos, quando se tratar de créditos destinados ao atendimento de despesas com pessoal e encargos sociais e os benefícios auxílio-alimentação ou refeição, assistência pré-escolar, assistência médica e odontológica e auxílio-transporte.

~~Art. 45. As propostas de abertura de créditos suplementares autorizados na Lei Orçamentária de 2018, ressalvado o disposto no § 1º e no art. 53, serão submetidas ao Presidente da República, acompanhadas de exposição de motivos que inclua a justificativa e a indicação dos efeitos dos cancelamentos de dotações, observado o disposto no § 5º do art. 44.~~

Art. 45. As propostas de abertura de créditos suplementares autorizados na Lei Orçamentária de 2018, ressalvado o disposto no § 1º, no art. 53 e no art. 53-A, serão submetidas ao Presidente da República, acompanhadas de exposição de motivos que inclua a justificativa e a indicação dos efeitos dos cancelamentos de dotações, observado o disposto no § 5º do art. 44. ([Redação dada pela Lei nº 13.602, de 2018](#))

§ 1º Os créditos a que se refere o **caput**, com indicação de recursos compensatórios dos órgãos dos Poderes Legislativo e Judiciário, do Ministério Público da União e da Defensoria Pública da União, nos termos do [inciso III do § 1º do art. 43 da Lei nº 4.320, de 1964](#), serão abertos, no âmbito desses Poderes e órgãos, observados os procedimentos estabelecidos pela Secretaria de Orçamento Federal do Ministério do Planejamento, Desenvolvimento e Gestão e o disposto no § 2º, por atos:

I - dos Presidentes da Câmara dos Deputados, do Senado Federal e do Tribunal de Contas da União;

II - dos Presidentes do Supremo Tribunal Federal, do Conselho Nacional de Justiça, do Conselho da Justiça Federal, do Conselho Superior da Justiça do Trabalho, dos Tribunais Superiores e do Tribunal de Justiça do Distrito Federal e dos Territórios; e

III - do Procurador-Geral da República, do Presidente do Conselho Nacional do Ministério Público e do Defensor Público-Geral Federal.

§ 2º Quando a aplicação do disposto no § 1º envolver mais de um órgão orçamentário, no âmbito dos Poderes Legislativo e Judiciário, do Ministério Público da União e da Defensoria Pública da União, os créditos serão abertos por ato conjunto dos dirigentes dos órgãos envolvidos, conforme indicado nos incisos I, II e III do § 1º, respectivamente.

§ 3º Na abertura dos créditos na forma do § 1º, fica vedado o cancelamento de despesas financeiras para suplementação de despesas primárias.

§ 4º Os créditos de que trata o § 1º serão incluídos no Siafi, exclusivamente, por intermédio de transmissão de dados do Siop.

§ 5º Para fins do disposto no **caput**, somente serão submetidas ao Presidente da República as propostas de créditos suplementares que cumpram os requisitos e as condições previstos na legislação em vigor, para efeito de sua abertura e da execução da despesa correspondente.

Art. 46. Na abertura dos créditos suplementares de que tratam os arts. 44 e 45, poderão ser incluídos GND, além dos aprovados no subtítulo, desde que compatíveis com a finalidade da ação orçamentária correspondente.

Art. 47. Na abertura de crédito extraordinário, é vedada a criação de novo código e título para ação já existente.

§ 1º O crédito aberto por medida provisória deverá ser classificado, quanto ao identificador de resultado primário, de acordo com o disposto no § 4º do art. 6º.

§ 2º Os GND decorrentes da abertura ou da reabertura de créditos extraordinários durante o exercício, destinados, exclusivamente, ao atendimento de despesas relativas à calamidade pública, poderão ser alterados, justificadamente, por ato do Poder Executivo, para adequá-los à necessidade da execução.

Art. 48. Os Anexos dos créditos adicionais obedecerão à mesma formatação dos Quadros dos Créditos Orçamentários constantes da Lei Orçamentária de 2018.

Art. 49. As dotações das categorias de programação canceladas em decorrência do disposto no § 10 do art. 44 e no § 1º do art. 45 não poderão ser suplementadas, exceto se por remanejamento de dotações no âmbito do próprio órgão ou em decorrência de legislação superveniente.

Parágrafo único. Excetua-se do disposto no **caput** as dotações das unidades orçamentárias do Poder Judiciário que exerçam a função de setorial de orçamento, quando canceladas para suplementação das unidades do próprio órgão.

Art. 50. A reabertura dos créditos especiais, conforme disposto no [§ 2º do art. 167 da Constituição](#), será efetivada, se necessária, mediante ato próprio dos Poderes Executivo, Legislativo e Judiciário, do Ministério Público da União e da Defensoria Pública da União, após a primeira avaliação de receitas e despesas a que se refere o [art. 9º da Lei de Responsabilidade Fiscal](#), observado o disposto no § 4º deste artigo e no art. 48.

§ 1º Os créditos reabertos na forma deste artigo, relativos aos Orçamentos Fiscal e da Seguridade Social, serão incluídos no Siafi, exclusivamente, por intermédio de transmissão de dados do Siop.

§ 2º O prazo de que trata o **caput** não se aplica ao Orçamento de Investimento.

§ 3º A programação objeto da reabertura dos créditos especiais poderá ser adequada à constante da Lei Orçamentária de 2018, desde que não haja alteração da finalidade das ações orçamentárias.

§ 4º A reabertura dos créditos de que trata o **caput**, relativa aos Orçamentos Fiscal e da Seguridade Social, fica condicionada à anulação de dotações orçamentárias, relativas a despesas primárias aprovadas na Lei Orçamentária de 2018, no montante que exceder o limite a que se refere o [art. 107 do Ato das Disposições Constitucionais Transitórias](#).

Art. 51. Fica o Poder Executivo autorizado a abrir créditos especiais ao Orçamento de Investimento para o atendimento de despesas relativas a ações em execução no exercício de 2017, mediante a utilização, em favor da correspondente empresa estatal e da respectiva programação, de saldo de recursos do Tesouro Nacional repassados em exercícios anteriores ou inscritos em restos a pagar no âmbito dos Orçamentos Fiscal ou da Seguridade Social.

Art. 52. Ato do Poder Executivo poderá transpor, remanejar, transferir ou utilizar, total ou parcialmente, as dotações orçamentárias aprovadas na Lei Orçamentária de 2018 e em créditos adicionais, em decorrência da extinção, da transformação, da transferência, da incorporação ou do desmembramento de órgãos e entidades, bem como de alterações de suas competências ou atribuições, mantida a estrutura programática, expressa por categoria de programação, conforme definida no § 1º do art. 4º, inclusive os títulos, os descritores, as metas e os objetivos, assim como o detalhamento por esfera orçamentária, GND, fontes de recursos, modalidades de aplicação e identificadores de uso e de resultado primário.

Parágrafo único. A transposição, a transferência ou o remanejamento não poderá resultar em alteração dos valores das programações aprovadas na Lei Orçamentária de 2018 ou em créditos adicionais, podendo haver, excepcionalmente, adequação da classificação funcional e do Programa de Gestão, Manutenção e Serviço ao Estado ao novo órgão.

Art. 53. O Presidente da República poderá delegar:

I - ao Ministro de Estado do Planejamento, Desenvolvimento e Gestão as alterações orçamentárias previstas nos arts. 45, **caput**, 47, § 2º, 52 e 57, § 2º; e

II - ao Ministro de Estado da Ciência, Tecnologia, Inovações e Comunicações, a transposição, o remanejamento ou a transferência de recursos a que se refere o [§ 5º do art. 167 da Constituição](#), observados os procedimentos estabelecidos pela Secretaria de Orçamento Federal do Ministério do Planejamento, Desenvolvimento e Gestão e o disposto nos §§ 3º e 4º do art. 45 desta Lei.

Parágrafo único. (VETADO).

Art. 53-A. Os dirigentes indicados no § 1º do art. 45 desta Lei poderão delegar, no âmbito de seus órgãos, vedada a subdelegação, a abertura de créditos suplementares autorizados na Lei Orçamentária de 2018 que contenham a indicação de recursos compensatórios, nos termos do disposto no [inciso III do § 1º do art. 43 da Lei nº 4.320, de 1964](#), desde que observadas as exigências e as restrições constantes do art. 45 desta Lei, especialmente aquelas a que se refere o seu § 3º. [\(Incluído pela Lei nº 13.602, de 2018\)](#).

Art. 54. As dotações destinadas à contrapartida nacional de empréstimos internos e externos, bem como ao pagamento de amortização, juros e outros encargos, ressalvado o disposto no parágrafo único, somente poderão ser remanejadas para outras categorias de programação por meio da abertura de créditos adicionais por intermédio de projeto de lei.

Parágrafo único. Os recursos de que trata o **caput** poderão ser remanejados para outras categorias de programação, por meio de decreto ou de ato dos órgãos dos Poderes Legislativo e Judiciário, do Ministério Público da União e da Defensoria Pública da União, observados os limites autorizados na Lei Orçamentária de 2018 e o disposto no art. 45, desde que mantida a destinação, respectivamente, à contrapartida nacional e ao serviço da dívida.

Seção VIII

Da limitação orçamentária e financeira

Art. 55. Os Poderes Executivo, Legislativo e Judiciário, o Ministério Público da União e a Defensoria Pública da União deverão elaborar e publicar por ato próprio, até trinta dias após a publicação da Lei Orçamentária de 2018, cronograma anual de desembolso mensal, por órgão, nos termos do [art. 8º da Lei de Responsabilidade Fiscal](#), com vistas ao cumprimento da meta de resultado primário estabelecida nesta Lei.

§ 1º No caso do Poder Executivo, o ato referido no **caput** e os que o modificarem conterão, em milhões de reais:

I - metas quadrimestrais para o resultado primário dos Orçamentos Fiscal e da Seguridade Social, demonstrando que a programação atende à meta estabelecida no art. 2º;

II - metas bimestrais de realização de receitas primárias, em atendimento ao disposto no [art. 13 da Lei de Responsabilidade Fiscal](#), discriminadas pelos principais tributos administrados pela Secretaria da Receita Federal do Brasil, as contribuições previdenciárias para o Regime Geral de Previdência Social e para o Regime Próprio de Previdência do Servidor Público, a contribuição para o salário-educação, as concessões e as permissões, as compensações financeiras, as receitas próprias das fontes 50 e 81 e as demais receitas, identificando-se separadamente, quando cabível, as resultantes de medidas de combate à evasão e à sonegação fiscal, da cobrança da dívida ativa e da cobrança administrativa;

III - cronograma de pagamentos mensais de despesas primárias discricionárias à conta de recursos do Tesouro Nacional e de outras fontes, excluídas as despesas custeadas com receitas de doações e convênios, e incluídos os restos a pagar, que serão demonstrados na forma do inciso IV;

IV - demonstrativo do montante dos restos a pagar, por órgão, distinguindo-se os processados dos não processados;

V - metas quadrimestrais para o resultado primário das empresas estatais federais, com as estimativas de receitas e despesas que o compõem, destacando as principais empresas e separando, nas despesas, os investimentos; e

VI - quadro geral da programação financeira, detalhado em demonstrativos distintos segundo a classificação da despesa em financeira, primária discricionária e primária obrigatória, evidenciando-se por órgão:

a) dotação autorizada na lei orçamentária e em créditos adicionais; limite ou valor estimado para empenho; limite ou valor estimado para pagamento; e diferenças entre montante autorizado e limites ou valores estimados;

b) estoque de restos a pagar ao final de 2017 líquido de cancelamentos ocorridos em 2018; limite ou valor estimado para pagamento; e respectiva diferença.

§ 2º O Poder Executivo estabelecerá no ato referido no **caput** as despesas obrigatórias constantes da Seção I do [Anexo III](#) que estarão sujeitas a controle de fluxo, com o respectivo cronograma de pagamento.

§ 3º Excetuadas as despesas com pessoal e encargos sociais, precatórios e sentenças judiciais, os cronogramas anuais de desembolso mensal dos Poderes Legislativo e Judiciário, do Ministério Público da União e da Defensoria Pública da União terão como referencial o repasse previsto no [art. 168 da Constituição](#), na forma de duodécimos.

§ 4º (VETADO).

Art. 56. Se for necessário efetuar a limitação de empenho e movimentação financeira de que trata o [art. 9º da Lei de Responsabilidade Fiscal](#), o Poder Executivo apurará o montante necessário e informará a cada órgão orçamentário dos Poderes Legislativo e Judiciário, do Ministério Público da União e da Defensoria Pública da União, até o vigésimo segundo dia após o encerramento do bimestre, observado o disposto no § 4º.

§ 1º O montante da limitação a ser promovida pelo Poder Executivo e pelos órgãos referidos no **caput** será estabelecido de forma proporcional à participação de cada um no conjunto das dotações orçamentárias iniciais classificadas como despesas primárias discricionárias, identificadas na Lei Orçamentária de 2018 na forma das alíneas "b", "c", "d" e "e" do inciso II do § 4º do art. 6º, excluídas as atividades dos Poderes Legislativo e Judiciário, do Ministério Público da União e da Defensoria Pública da União constantes da Lei Orçamentária de 2018.

§ 2º No caso de a estimativa atualizada da receita primária líquida de transferências constitucionais e legais, demonstrada no relatório de que trata o § 4º, ser inferior àquela estimada no Projeto de Lei Orçamentária de 2018, a exclusão das despesas de que trata o § 1º será reduzida na proporção da frustração da receita estimada no referido Projeto.

§ 3º Os Poderes Executivo, Legislativo e Judiciário, o Ministério Público da União e a Defensoria Pública da União, com base na informação a que se refere o **caput**, editarão ato, até o trigésimo dia subsequente ao encerramento do respectivo bimestre, que evidencie a limitação de empenho e a movimentação financeira.

§ 4º O Poder Executivo divulgará em sítio eletrônico e encaminhará ao Congresso Nacional e aos órgãos referidos no **caput**, no prazo nele previsto, relatório que será apreciado pela Comissão Mista a que se refere o § 1º do

[art. 166 da Constituição](#), contendo:

I - a memória de cálculo das novas estimativas de receitas e despesas primárias e a demonstração da necessidade da limitação de empenho e movimentação financeira nos percentuais e montantes estabelecidos por órgão;

II - a revisão dos parâmetros e das projeções das variáveis de que tratam o [inciso XXI do Anexo II](#) e o [Anexo de Metas Fiscais](#);

III - a justificativa das alterações de despesas obrigatórias, explicitando as providências que serão adotadas quanto à alteração da dotação orçamentária, bem como os efeitos dos créditos extraordinários abertos;

IV - os cálculos relativos à frustração das receitas primárias, que terão por base demonstrativos atualizados de que trata o [inciso XI do Anexo II](#), e demonstrativos equivalentes, no caso das demais receitas, justificando os desvios em relação à sazonalidade originalmente prevista;

V - a estimativa atualizada do resultado primário das empresas estatais, acompanhada da memória dos cálculos referentes às empresas que responderem pela variação;

VI - a justificativa dos desvios ocorridos em relação às projeções realizadas nos relatórios anteriores;

VII - detalhamento das dotações relativas às despesas obrigatórias com controle de fluxo financeiro, com a identificação dos respectivos órgãos, programas, ações e valores envolvidos; e

VIII - (VETADO).

§ 5º Aplica-se somente ao Poder Executivo a limitação de empenho e a movimentação financeira cuja necessidade tenha sido identificada fora da avaliação bimestral, devendo o relatório a que se refere o § 4º ser divulgado em sítio eletrônico e encaminhado ao Congresso Nacional no prazo de até sete dias úteis, contado da data em que entrar em vigor o respectivo ato.

§ 6º O restabelecimento dos limites de empenho e movimentação financeira poderá ser efetuado a qualquer tempo, devendo o relatório a que se refere o § 4º ser divulgado em sítio eletrônico e encaminhado ao Congresso Nacional e aos órgãos referidos no **caput**.

§ 7º O decreto de limitação de empenho e movimentação financeira, ou de restabelecimento desses limites, editado nas hipóteses previstas no [caput e no § 1º do art. 9º da Lei de Responsabilidade Fiscal](#) e nos [§§ 5º e 6º](#), conterá as informações relacionadas no § 1º do art. 55.

§ 8º O relatório a que se refere o § 4º será elaborado e divulgado em sítio eletrônico também nos bimestres em que não houver limitação ou restabelecimento dos limites de empenho e movimentação financeira.

§ 9º O Poder Executivo prestará as informações adicionais para apreciação do relatório de que trata o § 4º no prazo de cinco dias úteis, contado da data de recebimento do requerimento formulado pela Comissão Mista a que se refere o [§ 1º do art. 166 da Constituição](#).

§ 10. Não se aplica a exigência do [§ 1º do art. 9º da Lei de Responsabilidade Fiscal](#) de restabelecimento dos limites de empenho e movimentação financeira proporcional às reduções anteriormente efetivadas quando o disposto no § 2º tiver sido aplicado a essas reduções.

§ 11. Os órgãos setoriais de planejamento e orçamento ou equivalentes manterão atualizado em seu sítio eletrônico demonstrativo bimestral com os montantes aprovados e os valores da limitação de empenho e movimentação financeira por unidade orçamentária.

§ 12. Para os órgãos que possuam mais de uma unidade orçamentária, os prazos para publicação dos atos de restabelecimento de limites de empenho e movimentação financeira, quando for o caso, serão de até:

I - trinta dias após o encerramento de cada bimestre, quando decorrer da avaliação bimestral de que trata o [art. 9º da Lei de Responsabilidade Fiscal](#); ou

II - sete dias úteis após o encaminhamento do relatório previsto no § 6º, se não for resultante da referida avaliação bimestral.

§ 13. Observada a disponibilidade de limites de empenho e movimentação financeira, estabelecida na forma deste artigo, os órgãos e as unidades executoras, ao assumirem os compromissos financeiros, não poderão deixar de atender às despesas essenciais e inadiáveis, além da observância do disposto no art. 3º.

Seção IX

Da execução provisória do Projeto de Lei Orçamentária

Art. 57. Se o Projeto de Lei Orçamentária de 2018 não for sancionado pelo Presidente da República até 31 de dezembro de 2017, a programação dele constante poderá ser executada para o atendimento de:

I - despesas com obrigações constitucionais ou legais da União relacionadas na [Seção I do Anexo III](#);

II - ações de prevenção a desastres classificadas na subfunção Defesa Civil;

III - concessão de financiamento ao estudante;

IV - dotações destinadas à aplicação mínima em ações e serviços públicos de saúde, classificadas com o Identificador de Uso 6 - IU 6;

V - outras despesas correntes de caráter inadiável, até o limite de um doze avos do valor previsto para cada órgão no Projeto de Lei Orçamentária de 2018, multiplicado pelo número de meses decorridos até a data de publicação da respectiva Lei; e

VI - realização de eleições e continuidade da implantação do sistema de automação de identificação biométrica de eleitores pela Justiça Eleitoral.

§ 1º Será considerada antecipação de crédito à conta da Lei Orçamentária de 2018 a utilização dos recursos autorizada neste artigo.

§ 2º Os saldos negativos eventualmente apurados entre o Projeto de Lei Orçamentária de 2018 enviado ao Congresso Nacional e a respectiva Lei serão ajustados, considerando-se a execução prevista neste artigo, por ato do Poder Executivo, após a sanção da Lei Orçamentária de 2018, por intermédio da abertura de créditos suplementares ou especiais, mediante remanejamento de dotações, até o limite de vinte por cento da programação objeto de cancelamento, desde que não seja possível a reapropriação das despesas executadas.

§ 3º O disposto no art. 43 aplica-se, no que couber, aos recursos liberados na forma deste artigo.

§ 4º A autorização de que trata o inciso I do **caput** não abrange as despesas a que se refere o art. 98.

Seção X

Do regime de execução das programações incluídas ou acrescidas por emendas individuais e de bancada estadual

Art. 58. O regime de execução estabelecido nesta Seção tem como finalidade garantir a efetiva entrega à sociedade dos bens e dos serviços decorrentes de emendas individuais ou de bancada estadual, independentemente de autoria.

Art. 59. É obrigatória a execução orçamentária e financeira, de forma equitativa, das programações decorrentes de emendas de que trata esta Seção.

§ 1º Considera-se execução equitativa a execução das programações que atenda, de forma igualitária e impessoal, as emendas apresentadas, independentemente da autoria.

§ 2º A obrigatoriedade de execução orçamentária e financeira de que trata o **caput** compreende, cumulativamente, o empenho e o pagamento, observado o disposto no [§ 16 do art. 166 da Constituição](#) e no § 2º do art. 65.

§ 3º Se for verificado que a reestimativa da receita e da despesa poderá resultar no não cumprimento da meta de resultado fiscal estabelecida no art. 2º, os montantes de execução obrigatória das programações de que trata esta Seção poderão ser reduzidos em até a mesma proporção da limitação incidente sobre o conjunto das despesas primárias discricionárias.

Art. 60. As programações de que trata esta Seção não serão de execução obrigatória nos casos dos impedimentos de ordem técnica.

§ 1º (VETADO).

§ 2º As programações decorrentes de emenda de bancada estadual de que trata esta Seção que permanecerem com impedimento técnico após 20 de novembro de 2018 poderão ser remanejadas de acordo com autorização constante da Lei Orçamentária de 2018.

§ 3º (VETADO).

Art. 61. Nos três meses a que se refere o [inciso VI do art. 73 da Lei nº 9.504, de 30 de setembro de 1997](#), poderão ser executadas, incluindo o empenho, a liquidação e o pagamento, as programações relativas à ação orçamentária 4525 - Apoio à Manutenção de Unidades de Saúde, inclusive as decorrentes de emendas parlamentares, com destinação de recursos correntes para manutenção de entidades públicas e privadas.

Art. 62. O identificador da programação incluída ou acrescida mediante emendas de que trata esta Seção, que constará dos sistemas de acompanhamento da execução financeira e orçamentária, tem por finalidade a identificação do proponente da inclusão ou do acréscimo da programação.

Art. 63. Para o cumprimento dos prazos previstos nos [incisos III e IV do § 14 do art. 166 da Constituição](#), prevalece a data que ocorrer primeiro.

§ 1º O disposto no **caput** não se aplica, relativamente ao inciso III, na hipótese de a Lei Orçamentária de 2018 ser sancionada após 31 de março de 2018.

§ 2º Os demais Poderes, o Ministério Público da União e a Defensoria Pública da União exercerão, por ato próprio, o remanejamento previsto no inciso IV do **caput**, a contar do término do prazo para deliberação do projeto de lei encaminhado nos termos do inciso III do **caput**, considerando-se este prejudicado.

Art. 64. Os autores das emendas de que trata esta Seção deverão indicar, nos prazos estabelecidos pelo Poder Executivo, os beneficiários específicos e a ordem de prioridade para efeito da aplicação dos limites de execução, com vistas ao atendimento do disposto no art. 58.

§ 1º O remanejamento de dotações entre programações decorrentes de emendas de mesmo autor deverá observar os limites individualizados autorizados na lei orçamentária.

§ 2º (VETADO).

Art. 65. A obrigatoriedade de execução referente a programações incluídas ou acrescidas por emendas de bancada estadual aprovadas na Lei Orçamentária de 2018 com RP 7 compreende, no exercício de 2018, cumulativamente, o empenho e o pagamento, sem prejuízo da aplicação do disposto do § 3º do art. 59.

§ 1º O empenho a que se refere o **caput** restringe-se ao valor global aprovado por meio de emendas de bancada estadual.

§ 2º O pagamento a que se refere o **caput** restringe-se ao montante efetivamente liquidado.

§ 3º Os restos a pagar relativos a programações decorrentes de emendas de bancada estadual de execução obrigatória poderão ser considerados para fins de cumprimento da execução financeira prevista no **caput**.

§ 4º As programações de que trata o **caput**, custeadas com recursos da reserva de que trata o inciso II do § 3º do art. 12, restringir-se-ão a 2 (duas) por bancada, preferencialmente dentre as constantes da Seção I do [Anexo VII](#).

Art. 66. As emendas parlamentares destinadas a implantação, gestão, equipamentos e sistemas de videomonitoramento urbano, no âmbito do Ministério da Justiça e Segurança Pública, poderão ser executadas mediante contrato de Parceria Público Privada.

Art. 67. (VETADO).

CAPÍTULO V DAS TRANSFERÊNCIAS

Seção I

Das transferências para o setor privado

Subseção I

Das subvenções sociais

Art. 68. A transferência de recursos a título de subvenções sociais, nos termos do [art. 16 da Lei nº 4.320, de 1964](#), atenderá as entidades privadas sem fins lucrativos que exerçam atividades de natureza continuada nas áreas de assistência social, saúde ou educação, observada a legislação em vigor, quando tais entidades:

I - sejam constituídas sob a forma de fundações incumbidas regimental e estatutariamente para atuarem na produção de fármacos, medicamentos e insumos estratégicos na área de saúde; ou

II - prestem atendimento direto ao público e tenham certificação de entidade beneficente de assistência social, nos termos da [Lei nº 12.101, de 27 de novembro de 2009](#).

Parágrafo único. A certificação de que trata o inciso II do **caput** poderá ser:

I - substituída pelo pedido de renovação da certificação devidamente protocolizado e ainda pendente de análise junto ao órgão competente, nos termos da legislação vigente;

II - dispensada, para execução de ações, programas ou serviços em parceria com a administração pública federal, nas seguintes áreas:

- a) atenção à saúde dos povos indígenas;
 - b) atenção às pessoas com transtornos decorrentes do uso, do abuso ou da dependência de substâncias psicoativas;
 - c) combate à pobreza extrema;
 - d) atendimento às pessoas idosas ou com deficiência;
 - e) prevenção, promoção à saúde e atenção às pessoas com Vírus da Imunodeficiência Humana - HIV, hepatites virais, tuberculose, hanseníase, malária e dengue;
 - f) (VETADO); e
- III - (VETADO).

Subseção II

Das contribuições correntes e de capital

Art. 69. A transferência de recursos a título de contribuição corrente somente será destinada a entidades sem fins lucrativos que não atuem nas áreas de que trata o **caput** do art. 68, observada a legislação em vigor.

Parágrafo único. A transferência de recursos a título de contribuição corrente, não autorizada em lei específica, dependerá de publicação, para cada entidade beneficiada, de ato de autorização da unidade orçamentária transferidora, o qual conterá o critério de seleção, o objeto, o prazo do instrumento e a justificativa para a escolha da entidade.

Art. 70. A alocação de recursos para entidades privadas sem fins lucrativos, a título de contribuições de capital, fica condicionada à autorização em lei especial anterior de que trata o [§ 6º do art. 12 da Lei nº 4.320, de 1964](#).

Subseção III

Dos auxílios

Art. 71. A transferência de recursos a título de auxílios, previstos no [§ 6º do art. 12 da Lei nº 4.320, de 1964](#) somente poderá ser realizada para entidades privadas sem fins lucrativos e desde que sejam:

I - de atendimento direto e gratuito ao público na área de educação, atendam ao disposto no inciso II do **caput** do art. 68 e sejam voltadas para a:

- a) educação especial; ou
- b) educação básica;

II - registradas no Cadastro Nacional de Entidades Ambientais - CNEA do Ministério do Meio Ambiente e qualificadas para desenvolver atividades de conservação, preservação ambiental, incluídas aquelas voltadas para aquisição e instalação de sistemas de geração de energia elétrica solar fotovoltaica, desde que formalizado instrumento jurídico adequado que garanta a destinação de recursos oriundos de programas governamentais a cargo do citado Ministério, bem como àquelas cadastradas junto a esse Ministério para recebimento de recursos oriundos de programas ambientais, doados por organismos internacionais ou agências governamentais estrangeiras;

III - de atendimento direto e gratuito ao público na área de saúde e:

- a) atendam ao disposto no inciso II do **caput** do art. 68; ou
- b) sejam signatárias de contrato de gestão celebrado com a administração pública federal, não qualificadas como organizações sociais nos termos da [Lei nº 9.637, de 1998](#);

IV - qualificadas ou registradas e credenciadas como instituições de apoio ao desenvolvimento da pesquisa científica e tecnológica e tenham contrato de gestão firmado com órgãos públicos;

V - qualificadas para o desenvolvimento de atividades esportivas que contribuam para a capacitação de atletas de alto rendimento nas modalidades olímpicas e paraolímpicas, desde que seja formalizado instrumento jurídico adequado que garanta a disponibilização do espaço esportivo implantado para o desenvolvimento de programas governamentais e seja demonstrada, pelo órgão concedente, a necessidade de tal destinação e sua imprescindibilidade, oportunidade e importância para o setor público;

VI - de atendimento direto e gratuito ao público na área de assistência social e cumpram o disposto no inciso II do **caput** do art. 68, devendo suas ações se destinar a:

- a) idosos, crianças e adolescentes em situação de vulnerabilidade social, risco pessoal e social; ou
- b) habilitação, reabilitação e integração da pessoa com deficiência;

VII - voltadas diretamente às atividades de coleta e processamento de material reciclável, desde que constituídas sob a forma de associações ou cooperativas integradas por pessoas em situação de risco social, na forma prevista em regulamento do Poder Executivo, cabendo ao órgão concedente aprovar as condições para aplicação dos recursos;

VIII - voltadas ao atendimento de pessoas em situação de vulnerabilidade social, risco pessoal e social, violação de direitos ou diretamente alcançadas por programas e ações de combate à pobreza e geração de trabalho e renda, nos casos em que ficar demonstrado o interesse público;

IX - colaboradoras na execução dos programas de proteção a pessoas ameaçadas, com base na [Lei nº 9.807, de 13 de julho de 1999](#);

X - voltadas diretamente às atividades de extrativismo, manejo de florestas de baixo impacto, sistemas agroecológicos, pesca, aquicultura e agricultura de pequeno porte realizadas por povos indígenas e povos e comunidades tradicionais e agricultores familiares, desde que constituídas sob a forma de associações e cooperativas integradas por pessoas em situação de risco social, na forma prevista em regulamento do Poder Executivo, cabendo ao órgão concedente aprovar as condições para aplicação dos recursos; ou

XI - voltadas diretamente às atividades humanitárias, desenvolvidas por entidade reconhecida por ato do Governo federal como de natureza auxiliar do Poder Público.

Subseção IV

Disposições gerais

Art. 72. Sem prejuízo das disposições contidas nos arts. 68 a 71, a transferência de recursos prevista na [Lei nº 4.320, de 1964](#), a entidade privada sem fins lucrativos, nos termos do disposto no [§ 3º do art. 12 da Lei nº 9.532, de 10 de dezembro de 1997](#), dependerá da justificativa pelo órgão concedente de que a entidade complementa de forma adequada os serviços prestados diretamente pelo setor público e ainda de:

I - aplicação de recursos de capital exclusivamente para:

- a) aquisição e instalação de equipamentos e obras de adequação física necessárias à instalação dos referidos equipamentos;
- b) aquisição de material permanente; e
- c) (VETADO);

II - identificação do beneficiário e do valor transferido no respectivo convênio ou instrumento congêneres;

III - execução na modalidade de aplicação "50 - Transferências a Instituições Privadas sem Fins Lucrativos";

IV - compromisso da entidade beneficiada de disponibilizar ao cidadão, em seu sítio eletrônico ou, na falta deste, em sua sede, consulta ao extrato do convênio ou do instrumento congêneres, contendo, pelo menos, o objeto, a finalidade e o detalhamento da aplicação dos recursos;

V - apresentação da prestação de contas de recursos anteriormente recebidos, nos prazos e nas condições fixados na legislação e inexistência de prestação de contas rejeitada;

VI - publicação, pelo Poder respectivo, de normas, a serem observadas na concessão de subvenções sociais, auxílios e contribuições correntes, que definam, entre outros aspectos, critérios objetivos de habilitação e seleção das entidades beneficiárias e de alocação de recursos e prazo do benefício, prevendo-se, ainda, cláusula de reversão no caso de desvio de finalidade;

VII - comprovação pela entidade da regularidade do mandato de sua diretoria, inscrição no CNPJ e apresentação de declaração de funcionamento regular nos últimos três anos, emitida no exercício de 2018;

VIII - cláusula de reversão patrimonial, válida até a depreciação integral do bem ou a amortização do investimento, constituindo garantia real em favor do concedente em montante equivalente aos recursos de capital destinados à entidade, cuja execução ocorrerá caso se verifique desvio de finalidade ou aplicação irregular dos recursos;

IX - manutenção de escrituração contábil regular;

X - apresentação pela entidade de certidão negativa ou certidão positiva com efeito de negativa de débitos relativos aos tributos administrados pela Secretaria da Receita Federal do Brasil e à Dívida Ativa da União, certificado de regularidade do Fundo de Garantia do Tempo de Serviço - FGTS e de regularidade junto ao Cadastro Informativo de Créditos não Quitados do Setor Público Federal - Cadin;

XI - demonstração, por parte da entidade, de capacidade gerencial, operacional e técnica para desenvolver as atividades, informando a quantidade e a qualificação profissional de seu pessoal;

XII - manifestação prévia e expressa do setor técnico e da assessoria jurídica do órgão concedente sobre a adequação dos convênios e dos instrumentos congêneres às normas referentes à matéria; e

XIII - comprovação pela entidade privada sem fins lucrativos de efetivo exercício, durante os últimos três anos, de atividades referentes à matéria objeto da parceria.

§ 1º A transferência de recursos públicos a instituições privadas de educação, nos termos do [art. 213 da Constituição](#), deve ser obrigatoriamente vinculada ao plano de expansão da oferta pública no nível, na etapa e na modalidade de educação respectivos.

§ 2º A determinação contida no inciso I do **caput** não se aplica aos recursos alocados para programas habitacionais, conforme previsão em legislação específica, em ações voltadas para viabilizar o acesso à moradia, bem como para a elevação de padrões de habitabilidade e de qualidade de vida de famílias de baixa renda que vivam em localidades urbanas e rurais.

§ 3º A exigência constante do inciso III do **caput** não se aplica quando a transferência dos recursos ocorrer por intermédio de fundos estaduais, distrital e municipais, nos termos da legislação pertinente.

§ 4º A destinação de recursos a entidade privada não será permitida nos casos em que agente político dos Poderes Executivo, Legislativo e Judiciário ou do Ministério Público ou Defensores Públicos da União, tanto quanto dirigente de órgão ou entidade da administração pública, de qualquer esfera governamental, ou seu cônjuge ou companheiro, bem como parente em linha reta, colateral ou por afinidade, até o segundo grau, seja integrante de seu quadro dirigente, ressalvados os casos em que a nomeação decorra de previsão legal ou que sejam beneficiados:

I - o Conselho Nacional de Secretários de Saúde, o Conselho Nacional de Secretarias Municipais da Saúde, os Conselhos de Secretarias Municipais de Saúde e o Conselho Nacional de Secretários de Educação, a União Nacional dos Dirigentes de Educação, o Colegiado Nacional de Gestores Municipais de Assistência Social e o Fórum Nacional de Secretarias de Assistência Social;

II - as associações de entes federativos, limitada a aplicação dos recursos de capacitação e assistência técnica; ou

III - os serviços sociais autônomos destinatários de contribuições dos empregadores incidentes sobre a folha de salários.

§ 5º O disposto nos incisos VII, VIII, no que se refere à garantia real, X e XI do **caput** não se aplica às entidades beneficiárias de que tratam os incisos VII, VIII e X do **caput** do art. 71.

§ 6º As entidades qualificadas como Organização da Sociedade Civil de Interesse Público - OSCIP poderão receber recursos oriundos de transferências previstas na [Lei nº 4.320, de 1964](#), por meio dos seguintes instrumentos:

I - termo de parceria, caso em que deverá ser observada a legislação específica pertinente a essas entidades, e processo seletivo de ampla divulgação, não se lhes aplicando as condições constantes dos arts. 68, 69 e 71; e

II - convênio ou outro instrumento congêneres, caso em que deverá ser observado o conjunto das disposições legais aplicáveis à transferência de recursos para o setor privado.

§ 7º Para a garantia da segurança dos beneficiários, as exigências constantes dos incisos II, IV e V do **caput** devem observar as especificidades dos programas de proteção a pessoas ameaçadas.

§ 8º As disposições relativas a procedimentos previstos no art. 75 aplicam-se, no que couber, às transferências para o setor privado.

§ 9º É vedada a destinação de recursos à entidade privada que mantenha, em seus quadros, dirigente que incida em quaisquer das hipóteses de inelegibilidade previstas no [inciso I do caput do art. 1º da Lei Complementar nº 64, de 18 de maio de 1990](#).

§ 10. A comprovação a que se refere o inciso XIII do **caput** :

I - será regulada pelo Poder Executivo;

II - alcançará, no mínimo, os três anos imediatamente anteriores à data prevista para a celebração do convênio, do termo de parceria ou do contrato de repasse, devendo essa data ser previamente divulgada por meio do edital de chamamento público ou de concurso de projetos; e

III - será dispensada para entidades sem fins lucrativos prestadoras de serviços ao SUS, habilitadas até o ano de 2014 no Cadastro Nacional de Estabelecimentos de Saúde - CNES.

§ 11. O disposto no inciso X do **caput**, no que se refere à regularidade econômico-fiscal, poderá ser apresentado por filiais ou entidades vinculadas aos órgãos centrais, que atuará como interveniente, aplicando-se essa exceção somente para transferências voltadas aos projetos e aos programas para atuação na área de proteção e defesa civil, meio ambiente, saúde, assistência social e educação.

Art. 73. Não será exigida contrapartida financeira como requisito para as transferências previstas na forma dos arts. 68, 69 e 71, facultada a contrapartida em bens e serviços economicamente mensuráveis, ressalvado o disposto em legislação específica.

Seção II

Das transferências voluntárias

Art. 74. A realização de transferências voluntárias, conforme definida no [caput do art. 25 da Lei de Responsabilidade Fiscal](#), dependerá da comprovação, por parte do conveniente, de que existe previsão de contrapartida na lei orçamentária do Estado, do Distrito Federal ou do Município.

§ 1º A contrapartida, exclusivamente financeira, será estabelecida em termos percentuais do valor previsto no instrumento de transferência voluntária, considerando-se a capacidade financeira da unidade beneficiada e seu Índice de Desenvolvimento Humano - IDH, tendo como limite mínimo e máximo:

I - no caso dos Municípios:

a) um décimo por cento e quatro por cento, para Municípios com até cinquenta mil habitantes;

b) dois décimos por cento e oito por cento, para Municípios com mais de cinquenta mil habitantes localizados nas áreas prioritárias definidas no âmbito da Política Nacional de Desenvolvimento Regional - PNDR, nas áreas da Superintendência do Desenvolvimento do Nordeste - Sudene, da Superintendência do Desenvolvimento da Amazônia - Sudam e da Superintendência do Desenvolvimento do Centro-Oeste - Sudeco;

c) um por cento e vinte por cento, para os demais Municípios; e

d) um décimo por cento e cinco por cento, para Municípios com até duzentos mil habitantes, situados em áreas vulneráveis a eventos extremos, tais como secas, deslizamentos e inundações, incluídas na lista classificatória de vulnerabilidade e recorrência de mortes por desastres naturais fornecida pelo Ministério da Ciência, Tecnologia, Inovações e Comunicações;

II - no caso dos Estados e do Distrito Federal:

a) um décimo por cento e dez por cento, se localizados nas áreas prioritárias definidas no âmbito da PNDR, nas áreas da Sudene, da Sudam e da Sudeco; e

b) dois por cento e vinte por cento, para os demais Estados;

III - no caso de consórcios públicos constituídos por Estados, Distrito Federal e Municípios, um décimo por cento e quatro por cento.

§ 2º Os limites mínimos e máximos de contrapartida fixados no § 1º poderão ser reduzidos ou ampliados, mediante critérios previamente definidos ou justificativa do titular do órgão concedente, quando:

I - necessário para viabilizar a execução das ações a serem desenvolvidas;

II - necessário para transferência de recursos, conforme disposto na [Lei nº 10.835, de 8 de janeiro de 2004](#); ou

III - decorrer de condições estabelecidas em contratos de financiamento ou acordos internacionais.

§ 3º Sem prejuízo dos requisitos contidos na [Lei de Responsabilidade Fiscal](#), constitui exigência para o recebimento das transferências voluntárias a observância das normas publicadas pela União relativas à aquisição de bens e à contratação de serviços e obras, inclusive na modalidade pregão, nos termos da [Lei nº 10.520, de 17 de julho de 2002](#), devendo ser utilizada preferencialmente a sua forma eletrônica.

§ 4º Não será exigida contrapartida:

I - dos Estados, do Distrito Federal e dos Municípios, para a transferência de recursos no âmbito do SUS, inclusive aquela efetivada por meio de convênios ou similares;

II - dos Municípios com nível de IDH classificado como baixo ou muito baixo, para os programas na área de educação.

§ 5º As transferências voluntárias ou decorrentes de programação incluída na lei orçamentária por emendas poderão ser utilizadas para os pagamentos relativos à elaboração de projetos básicos e executivos, além das despesas necessárias ao licenciamento ambiental.

§ 6º As transferências no âmbito do SUS, inclusive aquelas efetivadas por meio de convênios ou similares, permitirão, nos termos de regulamentação a ser promovida pelo Ministério da Saúde, a aquisição de veículo para transporte sanitário eletivo dentro da rede de atenção à saúde.

§ 7º É vedada a transferência de recursos para obras e serviços de engenharia que não atendam ao disposto na [Lei nº 13.146, de 6 de julho de 2015](#).

§ 8º As transferências voluntárias para a realização de despesas de capital dependerão de comprovação do Estado, do Distrito Federal ou do Município conveniente de que possui condições orçamentárias para arcar com as despesas dela decorrentes e meios que garantam o pleno funcionamento do objeto.

§ 9º (VETADO).

§ 10. (VETADO).

§ 11. (VETADO).

§ 12. A inadimplência identificada no Serviço Auxiliar de Informação para Transferências Voluntárias – CAUC de municípios de até 50.000 (cinquenta mil) habitantes não impede a assinatura de convênios e instrumentos congêneres por esses entes, ficando vedada a transferência dos respectivos recursos financeiros enquanto a pendência não for definitivamente resolvida. ([Incluído pela Lei nº 13.602, de 2018](#)).

Art. 75. O ato de entrega dos recursos a outro ente federativo, a título de transferência voluntária, nos termos do [art. 25 da Lei de Responsabilidade Fiscal](#), é caracterizado no momento da assinatura do convênio ou do contrato de repasse, bem como na assinatura dos aditamentos de valor correspondentes, e não se confunde com as liberações financeiras de recursos, que devem obedecer ao cronograma de desembolso previsto no convênio ou no contrato de repasse.

Art. 76. A execução orçamentária e financeira, no exercício de 2018, das transferências voluntárias de recursos da União, cujos créditos orçamentários não identifiquem nominalmente a localidade beneficiada, inclusive aquelas destinadas genericamente a Estado, fica condicionada à prévia divulgação em sítio eletrônico, pelo concedente, dos critérios de distribuição dos recursos, considerando os indicadores socioeconômicos da população beneficiada pela política pública.

Art. 77. A entrega de recursos aos Estados, ao Distrito Federal, aos Municípios e aos consórcios públicos em decorrência de delegação para a execução de ações de responsabilidade exclusiva da União, especialmente quando resulte na preservação ou no acréscimo no valor de bens públicos federais, não se configura como transferência voluntária e observará as modalidades de aplicação específicas.

§ 1º A destinação de recursos nos termos do **caput** observará o disposto nesta Seção, exceto quanto à exigência prevista no **caput** do art. 84.

§ 2º É facultativa a exigência de contrapartida na delegação de que trata o **caput**.

Art. 78. Na hipótese de igualdade de condições entre Estados, Distrito Federal e Municípios e consórcios públicos para o recebimento de transferências de recursos nos termos desta Seção, os órgãos e as entidades concedentes deverão dar preferência aos consórcios públicos.

~~Parágrafo único. (VETADO).~~

Parágrafo único. Aplica-se o disposto no **caput** também às associações de Municípios que firmem instrumentos de cooperação com a União. ([Redação dada pela Lei nº 13.602, de 2018](#)).

Art. 79. (VETADO).

Seção III

Disposições gerais sobre transferências

Art. 80. As entidades públicas e privadas beneficiadas com recursos públicos a qualquer título estarão submetidas à fiscalização do Poder Público, com a finalidade de verificar o cumprimento de metas e objetivos para os quais receberam os recursos.

§ 1º O Poder Executivo adotará providências com vistas ao registro e à divulgação, inclusive por meio eletrônico, das informações relativas às prestações de contas de instrumentos de parceria, convênios ou instrumentos congêneres.

§ 2º No momento de análise do projeto, o órgão concedente ou a sua mandatária deverá considerar a observância dos elementos técnicos de acessibilidade, conforme normas técnicas vigentes.

§ 3º A análise pelo concedente ou pela sua mandatária relacionados aos instrumentos de transferências com valores de repasse iguais ou inferiores a R\$ 5.000.000,00 (cinco milhões de reais) deverá exigir a apresentação, pelo órgão concedente, da Declaração de Conformidade em Acessibilidade preenchida e assinada pelo responsável técnico do projeto, da obra ou do serviço de engenharia, que observará integralmente a lista de verificação de acessibilidade.

§ 4º Na entrega da obra, o órgão concedente ou a sua mandatária deverá exigir, com atestado formal, que os itens de acessibilidade tenham sido executados de acordo com o projeto aprovado, conforme normas técnicas vigentes.

Art. 81. As transferências financeiras para órgãos públicos e entidades públicas e privadas serão feitas preferencialmente por intermédio de instituições e agências financeiras oficiais, que, na impossibilidade de atuação do órgão concedente, poderão atuar como mandatárias da União para execução e supervisão, devendo a nota de empenho ser emitida até a data da assinatura do acordo, do convênio, do ajuste ou do instrumento congênere.

§ 1º As despesas administrativas decorrentes das transferências previstas no **caput** poderão constar de categoria de programação específica ou correr à conta das dotações destinadas às respectivas transferências, podendo ser deduzidas do valor repassado ao conveniente, conforme cláusula prevista no instrumento celebrado correspondente.

§ 2º A prerrogativa estabelecida no § 1º, referente às despesas administrativas relacionadas às ações de fiscalização, é extensiva a outros órgãos ou entidades da administração pública federal com os quais o concedente ou o contratante venha a firmar parceria com esse objetivo.

Art. 82. No Projeto e na Lei Orçamentária para 2018, os recursos destinados aos investimentos programados no Plano de Ações Articuladas - PAR deverão, preferencialmente, priorizar as conclusões dos projetos em andamento, visando a sua funcionalidade e à efetividade da infraestrutura instalada, representando para os entes federados instrumentos eficazes para implementação de políticas de melhoria da qualidade da educação, visando à melhoria dos indicadores educacionais.

Art. 83. Os pagamentos à conta de recursos recebidos da União, abrangidos pela Seção I e pela Seção II deste Capítulo, estão sujeitos à identificação, por CPF ou CNPJ, do beneficiário final da despesa.

§ 1º Toda movimentação de recursos de que trata este artigo, por parte de convenientes ou executores, somente será realizada se observado os seguintes preceitos:

I - movimentação mediante conta bancária específica para cada instrumento de transferência;

II - desembolsos mediante documento bancário, por meio do qual se faça crédito na conta bancária de titularidade do fornecedor ou do prestador de serviços, ressalvado o disposto no § 3º; e

III - transferência, em meio magnético, à Secretaria do Tesouro Nacional do Ministério da Fazenda, pelos bancos responsáveis, na forma a ser regulamentada por aquela Secretaria, das informações relativas à movimentação nas contas mencionadas no inciso I, contendo, no mínimo, a identificação do banco, da agência, da conta bancária e do CPF ou do CNPJ do titular das contas de origem e de destino, quando houver, a data e o valor do pagamento.

§ 2º O Poder Executivo poderá estender as disposições deste artigo, no que couber, às transferências da União que resultem de obrigações legais, desde que não configurem repartição de receitas.

§ 3º Ato do dirigente máximo do órgão ou da entidade concedente poderá autorizar, mediante justificativa, o pagamento em espécie a fornecedores e prestadores de serviços, observada a regulamentação em vigor.

§ 4º A exigência contida no inciso I do § 1º poderá ser substituída pela execução financeira direta, por parte do conveniente, no Siafi.

Art. 84. As transferências previstas nesta Seção serão classificadas, obrigatoriamente, nos elementos de despesa "41 - Contribuições", "42 - Auxílio" ou "43 - Subvenções Sociais" e poderão ser feitas de acordo com o disposto no art. 81.

Parágrafo único. A exigência constante do **caput** não se aplica à execução das ações previstas no art. 77.

Art. 85. (VETADO).

Art. 85-A. O valor mínimo para as transferências previstas neste Capítulo, desde que suficiente para conclusão da obra ou da etapa do cronograma de execução a que se refere e necessário à garantia da funcionalidade do objeto pactuado, é de R\$ 100.000,00 (cem mil reais). [\(Incluído pela Lei nº 13.602, de 2018\)](#).

CAPÍTULO VI

DA DÍVIDA PÚBLICA FEDERAL

Art. 86. A atualização monetária do principal da dívida mobiliária refinanciada da União não poderá superar, no exercício de 2018, a variação do Índice Geral de Preços - Mercado - IGP-M da Fundação Getúlio Vargas.

Art. 87. As despesas com o refinanciamento da dívida pública federal serão incluídas na Lei Orçamentária de 2018, em seus anexos, e nos créditos adicionais separadamente das demais despesas com o serviço da dívida, constando o refinanciamento da dívida mobiliária em programação específica.

§ 1º Para os fins desta Lei, entende-se por refinanciamento o pagamento do principal, acrescido da atualização monetária da dívida pública federal, realizado com a receita proveniente da emissão de títulos.

§ 2º (VETADO).

Art. 88. Será consignada, na Lei Orçamentária de 2018 e nos créditos adicionais, estimativa de receita decorrente da emissão de títulos da dívida pública federal, para fazer frente, estritamente, a despesas com:

I - o refinanciamento, os juros e outros encargos da dívida, interna e externa, de responsabilidade direta ou indireta do Tesouro Nacional ou que venham a ser de responsabilidade da União nos termos de resolução do Senado Federal;

II - o aumento do capital de empresas e sociedades em que a União detenha, direta ou indiretamente, a maioria do capital social com direito a voto e que não estejam incluídas no programa de desestatização; e

III - outras despesas cuja cobertura com a receita prevista no **caput** seja autorizada por Lei ou Medida Provisória.

Art. 89. Os recursos de operações de crédito contratadas junto aos organismos multilaterais que, por sua natureza, estão vinculados à execução de projetos com fontes orçamentárias internas deverão ser destinados à cobertura de despesas com amortização ou encargos da dívida externa ou à substituição de receitas de outras operações de crédito externas.

Parágrafo único. Aplica-se o disposto no **caput** às operações na modalidade enfoque setorial amplo (**sector wide approach**) do BIRD e aos empréstimos por desempenho (**performance driven loan**) do BID.

Art. 90. Serão mantidas atualizadas, em sítio eletrônico, informações a respeito das emissões realizadas de títulos da dívida pública federal, compreendendo valores, objetivo e legislação autorizativa, independentemente da finalidade e da forma, incluindo emissões para fundos, autarquias, fundações, empresas públicas ou sociedades de economia mista.

Art. 91. (VETADO).

CAPÍTULO VII

DAS DESPESAS COM PESSOAL, DOS ENCARGOS SOCIAIS E DOS BENEFÍCIOS AOS SERVIDORES, EMPREGADOS E SEUS DEPENDENTES

Seção I

Das despesas de pessoal e dos encargos sociais

Art. 92. Os Poderes Executivo, Legislativo e Judiciário, o Ministério Público da União e a Defensoria Pública da União terão como base de projeção do limite para elaboração de suas propostas orçamentárias de 2018, relativo a pessoal e encargos sociais, a despesa com a folha de pagamento vigente em março de 2017, compatibilizada com as despesas apresentadas até esse mês e os eventuais acréscimos legais, inclusive o disposto no art. 98, observados os limites estabelecidos no art. 25.

§ 1º Não constituem despesas com pessoal e encargos sociais, ainda que processadas em folha de pagamento, entre outras, as relativas ao pagamento de assistência pré-escolar de dependentes de servidores civis, militares e empregados públicos, saúde suplementar de servidores civis, militares, empregados públicos e seus dependentes, diárias, fardamento, auxílios alimentação ou refeição, moradia, transporte de qualquer natureza, ajuda de custo relativa a despesas de locomoção e instalação decorrentes de mudança de sede e de movimentação de pessoal, despesas de caráter indenizatório no exterior e quaisquer outras indenizações, exceto as de caráter trabalhista previstas em lei.

§ 2º As despesas decorrentes da concessão de pensões especiais previstas em leis específicas só serão classificadas como pessoal se vinculadas a cargo público federal.

Art. 93. Os Poderes Executivo, Legislativo e Judiciário, o Ministério Público da União e a Defensoria Pública da União disponibilizarão e manterão atualizada, em seus sítios eletrônicos, no portal "Transparência" ou similar, preferencialmente, na seção destinada à divulgação de informações sobre recursos humanos, em formato de dados abertos, tabela, por níveis e denominação, de:

- I - quantitativo de cargos efetivos vagos e ocupados por servidores estáveis e não estáveis e postos militares, segregado por pessoal ativo e inativo;
- II - remuneração e/ou subsídio de cargo efetivo/posto/graduação, segregado por pessoal ativo e inativo;
- III - quantitativo de cargos em comissão e funções de confiança vagos e ocupados por servidores com e sem vínculo com a administração pública federal;
- IV - remuneração de cargo em comissão ou função de confiança; e
- V - quantitativo de pessoal contratado por tempo determinado, observado o disposto no § 1º do art. 104.

§ 1º No caso do Poder Executivo, a responsabilidade por disponibilizar e atualizar as informações previstas no **caput**, será:

- I - do Ministério do Planejamento, Desenvolvimento e Gestão, no caso do pessoal pertencente aos órgãos da administração pública federal direta, autárquica e fundacional;
- II - de cada empresa estatal dependente, no caso de seus empregados;
- III - do Ministério da Defesa, no caso dos militares dos Comandos das Forças Armadas;
- IV - da Agência Brasileira de Inteligência - ABIN e do Banco Central do Brasil, no caso de seus servidores; e
- V - de cada Ministério, relativamente às empresas públicas e sociedades de economia mista a ele vinculadas.

§ 2º A tabela a que se refere o **caput** obedecerá a modelo a ser definido pela Secretaria de Orçamento Federal e pela Secretaria de Gestão de Pessoas e Relações de Trabalho no Serviço Público, do Ministério do Planejamento, Desenvolvimento e Gestão, em conjunto com os órgãos técnicos dos Poderes Legislativo e Judiciário, do Ministério Público da União e da Defensoria Pública da União.

§ 3º Para efeito deste artigo, não serão considerados como cargos e funções vagos as autorizações legais para a criação de cargos efetivos e em comissão e funções de confiança cuja efetividade esteja sujeita à implementação das condições de que trata o [§ 1º do art. 169 da Constituição](#).

§ 4º Caberá ao Conselho Nacional de Justiça editar as normas complementares para a organização e a disponibilização dos dados referidos neste artigo, no âmbito do Poder Judiciário, exceto o Supremo Tribunal Federal.

§ 5º Caberá aos órgãos setoriais de orçamento das Justiças Federal, do Trabalho e Eleitoral e do Ministério Público da União, consolidar e disponibilizar em seus sítios eletrônicos, as informações divulgadas pelos tribunais regionais ou unidades do Ministério Público da União.

§ 6º Os Poderes Executivo, Legislativo e Judiciário, o Ministério Público da União e a Defensoria Pública da União informarão às Secretarias de Orçamento Federal e de Gestão de Pessoas e Relações de Trabalho no Serviço Público do Ministério do Planejamento, Desenvolvimento e Gestão, até 31 de março de 2018, o endereço no sítio eletrônico no qual foi disponibilizada a tabela a que se refere o **caput**.

§ 7º As informações disponibilizadas nos termos do § 6º comporão quadro informativo consolidado da administração pública federal a ser disponibilizado pelo Ministério do Planejamento, Desenvolvimento e Gestão, em seu sítio eletrônico, no portal "Transparência" ou similar.

§ 8º Os quantitativos físicos relativos ao pessoal inativo, referido no inciso I do **caput** deste artigo, serão segregados em nível de aposentadoria, reforma/reserva remunerada, instituidor de pensões e pensionista.

§ 9º Nos casos em que as informações previstas nos incisos I a V do **caput** sejam enquadradas como sigilosas ou de acesso restrito, a tabela deverá ser disponibilizada nos sítios eletrônicos contendo nota de rodapé com a indicação do dispositivo que legitima a restrição, conforme disposto na [Lei nº 12.527, de 18 de novembro de 2011](#).

Art. 94. As empresas estatais dependentes disponibilizarão nos sítios eletrônicos, no portal "Transparência" ou similar, os acordos coletivos de trabalho, convenções coletivas de trabalho e/ou dissídios coletivos de trabalho aprovados.

Art. 95. No exercício de 2018, observado o disposto no [art. 169 da Constituição](#) e no art. 98, somente poderão ser admitidos servidores se, cumulativamente:

- I - existirem cargos e empregos públicos vagos a preencher, demonstrados na tabela a que se refere o art. 93;
- II - houver prévia dotação orçamentária suficiente para o atendimento da despesa; e
- III - for observado o limite previsto no art. 92.

Art. 96. No exercício de 2018, a realização de serviço extraordinário, quando a despesa houver extrapolado noventa e cinco por cento dos limites referidos no [art. 20 da Lei de Responsabilidade Fiscal](#), exceto para o caso previsto no [inciso II do § 6º do art. 57 da Constituição](#), somente poderá ocorrer quando destinada ao atendimento de relevantes interesses públicos decorrentes de situações emergenciais de risco ou de prejuízo para a sociedade.

Parágrafo único. A autorização para a realização de serviço extraordinário, no âmbito do Poder Executivo, nas condições estabelecidas no **caput**, é de exclusiva competência do Ministro de Estado do Planejamento, Desenvolvimento e Gestão.

Art. 97. Os Projetos de Lei e as Medidas Provisórias relacionados a aumento de gastos com pessoal e encargos sociais deverão ser acompanhados de:

- I - premissas e metodologia de cálculo utilizadas, conforme estabelece o [art. 17 da Lei de Responsabilidade Fiscal](#);
- II - demonstrativo do impacto da despesa com a medida proposta, por poder ou órgão referido no [art. 20 da Lei de Responsabilidade Fiscal](#), destacando ativos, inativos e pensionistas;
- III - manifestação do Ministério do Planejamento, Desenvolvimento e Gestão, no caso do Poder Executivo, e dos órgãos próprios dos Poderes Legislativo e Judiciário, do Ministério Público da União e da Defensoria Pública da União, sobre o mérito e o impacto orçamentário e financeiro; e

IV - parecer ou comprovação de solicitação de parecer sobre o atendimento aos requisitos deste artigo, do Conselho Nacional de Justiça e do Conselho Nacional do Ministério Público, de que tratam os [arts. 103-B e 130-A da Constituição](#), tratando-se, respectivamente, de projetos de lei de iniciativa do Poder Judiciário e do Ministério Público da União.

§ 1º Não se aplica o disposto no inciso IV do **caput** aos projetos de lei referentes exclusivamente ao Supremo Tribunal Federal, ao Conselho Nacional de Justiça, ao Ministério Público Federal e ao Conselho Nacional do Ministério Público.

§ 2º Os Projetos de Lei ou as Medidas Provisórias previstos neste artigo, e as Leis deles decorrentes, não poderão:

- I - conter dispositivo que crie ou aumente despesa com efeitos financeiros anteriores à entrada em vigor ou à plena eficácia da norma; e
- II - (VETADO).

§ 3º Não se aplica o disposto neste artigo à transformação de cargos que, justificadamente, não implique aumento de despesa.

§ 4º Aplica-se o disposto neste artigo aos militares das Forças Armadas.

Art. 98. Para atendimento ao disposto no [inciso II do § 1º do art. 169 da Constituição](#), observado o inciso I do referido parágrafo, ficam autorizadas as despesas com pessoal relativas à concessão de quaisquer vantagens, aumentos de remuneração, criação de cargos, empregos e funções, alterações de estrutura de carreiras, bem como admissões ou

contratações a qualquer título, de civis ou militares, até o montante das quantidades e dos limites orçamentários constantes de anexo específico da Lei Orçamentária de 2018, cujos valores deverão constar de programação orçamentária específica e ser compatíveis com os limites da [Lei de Responsabilidade Fiscal](#).

~~§ 1º O anexo a que se refere o caput conterá autorização somente quando amparada por proposição, cuja tramitação tenha sido iniciada no Congresso Nacional até 31 de agosto de 2017 e terá os limites orçamentários correspondentes discriminados, por Poder, Ministério Público da União e Defensoria Pública da União e, quando for o caso, por órgão referido no [art. 20 da Lei de Responsabilidade Fiscal](#), com:~~

§ 1º O anexo a que se refere o caput terá os limites orçamentários correspondentes discriminados por Poder, Ministério Público da União e Defensoria Pública da União e, quando for o caso, por órgão referido no [art. 20 da Lei Complementar nº 101, de 2000](#), com: *(Redação dada pela Lei nº 13.672, de 2018)*

I - as quantificações para a criação de cargos, funções e empregos, identificando especificamente o Projeto de Lei, a Medida Provisória ou a Lei correspondente;

II - as quantificações para o provimento de cargos, funções e empregos; e

III - as especificações relativas a vantagens, aumentos de remuneração e alterações de estruturas de carreira, identificando o Projeto de Lei, a Medida Provisória ou a Lei correspondente.

§ 1º-A. Nas hipóteses do inciso III do § 1º, o anexo a que se refere o caput somente conterá autorização quando amparada por proposição cuja tramitação tenha sido iniciada no Congresso Nacional até 31 de agosto de 2017. *(Incluído pela Lei nº 13.672, de 2018)*

§ 2º O anexo de que trata o caput considerará, de forma separada, provimento e criação de cargos, funções e empregos, indicará expressamente o crédito orçamentário que contenha a dotação dos valores autorizados em 2018 e será acompanhado dos valores relativos à despesa anualizada, facultada sua atualização pelo Ministério do Planejamento, Desenvolvimento e Gestão, durante a apreciação do projeto no Congresso Nacional, no prazo fixado pelo [§ 5º do art. 166 da Constituição](#).

§ 3º Para fins de elaboração do anexo previsto no caput, cada órgão dos Poderes Legislativo e Judiciário, o Ministério Público da União e a Defensoria Pública da União apresentarão o detalhamento da programação pretendida à Secretaria de Orçamento Federal do Ministério do Planejamento, Desenvolvimento e Gestão, em até cinco dias úteis contados da efetiva divulgação dos limites de que trata o caput aos órgãos.

§ 4º O Conselho Nacional de Justiça e o Conselho Nacional do Ministério Público deverão manifestar-se, previamente à aprovação pelo Congresso Nacional, sobre os projetos de lei decorrentes do disposto no § 3º, os quais deverão ser encaminhados ao Congresso Nacional acompanhados de comprovação de solicitação da referida manifestação.

§ 5º É facultada aos Poderes Executivo, Legislativo e Judiciário, ao Ministério Público da União e à Defensoria Pública da União a publicação no Diário Oficial da União, até trinta dias após a sanção da Lei Orçamentária de 2018, de demonstrativo dos saldos das autorizações para provimento de cargos, empregos e funções, mencionadas no caput, constantes do anexo específico da Lei Orçamentária de 2017, bem como dos saldos das remanescentes de exercícios anteriores efetivamente publicados no Diário Oficial da União em 2017, que poderão ser utilizadas desde que comprovada a existência de disponibilidade orçamentária para o atendimento dos impactos orçamentários no exercício de 2018.

§ 6º Na utilização das autorizações previstas no caput e na apuração dos saldos de que trata o § 5º, deverão ser considerados os atos praticados em decorrência de decisões judiciais.

§ 7º A implementação das alterações nas despesas de pessoal e encargos sociais, previstas no art. 97, fica condicionada à observância dos limites fixados para o exercício de 2018 e desde que haja dotação autorizada, nos termos deste artigo, igual ou superior à metade do impacto orçamentário-financeiro anualizado.

§ 8º Os Projetos de Lei e as Medidas Provisórias que criarem cargos, empregos ou funções a serem providos após o exercício em que forem editados deverão conter cláusula suspensiva de sua eficácia até constar a autorização e a dotação em anexo à lei orçamentária correspondente ao exercício em que forem providos, não sendo autorizado o provimento ou a contratação enquanto não publicada a lei orçamentária com dotação suficiente.

§ 9º Aplica-se à transformação de cargos vagos que implique aumento de despesa o disposto no inciso I do § 1º.

§ 10. As dotações correspondentes ao anexo de que trata o caput deste artigo, quando relativas a Projetos de Lei e similares, serão alocadas nas ações orçamentárias específicas relativas ao provimento de cargos e funções, reestruturação e revisão de remunerações, constantes da programação dos órgãos.

§ 11. As admissões autorizadas no anexo específico previsto no caput ficam restritas:

I - às despesas do Fundo Constitucional do Distrito Federal - FCDF;

II - à substituição de pessoal terceirizado;

III - aos militares das Forças Armadas;

IV - à reposição, total ou parcial, das vacâncias ocorridas entre a publicação da [Emenda Constitucional nº 95, de 15 de dezembro de 2016](#), e o dia 31 de dezembro de 2017; e

V - (VETADO).

VI - aos cargos em comissão e às funções de confiança. *(Incluído pela Lei nº 13.672, de 2018)*

VII - nomeação de cargos vagos para seu primeiro provimento no âmbito do Conselho Nacional do Ministério Público. *(Incluído pela Lei nº 13.782, de 2018)*

§ 12. No mesmo prazo previsto no art. 24, os órgãos dos Poderes Legislativo e Judiciário, do Ministério Público da União e da Defensoria Pública da União encaminharão ao Ministério do Planejamento, Desenvolvimento e Gestão a previsão do quantitativo de vacâncias referido no inciso IV do § 11.

§ 13. O provimento de qualquer cargo efetivo autorizado e não concretizado, no âmbito do Poder Executivo, fica condicionado à expressa manifestação do Ministério do Planejamento, Desenvolvimento e Gestão quanto à disponibilidade orçamentária, observado o disposto nos §§ 5º e 11.

Art. 99. Os atos de provimentos e vacâncias de cargos efetivos e comissionados, bem como de funções de confiança, no âmbito dos Poderes Executivo, Legislativo e Judiciário, do Ministério Público da União e da Defensoria Pública da União, deverão ser, obrigatoriamente, publicados em órgão oficial de imprensa e disponibilizados nos sítios eletrônicos dos órgãos.

Parágrafo único. Na execução orçamentária, deverá ser evidenciada a despesa com cargos em comissão em subelemento específico.

Art. 100. Fica autorizada, nos termos da [Lei nº 10.331, de 18 de dezembro de 2001](#), a revisão geral das remunerações, dos subsídios, dos proventos e das pensões dos membros de Poder e dos servidores ativos e inativos dos Poderes Executivo, Legislativo e Judiciário, bem como do Ministério Público da União e da Defensoria Pública da União, das autarquias e fundações públicas federais, cujo percentual será definido em lei específica.

Art. 101. Fica autorizada a revisão da remuneração dos militares ativos e inativos e pensionistas, cujo percentual será definido em lei específica.

Art. 102. O pagamento de quaisquer aumentos de despesa com pessoal decorrente de medidas administrativas ou judiciais que não se enquadrem nas exigências dos arts. 92, 96, 98, 100 e 101 dependerá de abertura de créditos adicionais, mediante remanejamento de dotações de despesas primárias, observados os limites estabelecidos nos termos do [art. 107 do Ato das Disposições Constitucionais Transitórias](#).

Art. 103. O relatório bimestral de execução orçamentária de que trata o [§ 3º do art. 165 da Constituição](#) conterá, em anexo, a discriminação das despesas com pessoal e encargos sociais, inclusive o quantitativo de pessoal, de modo a evidenciar os valores despendidos com vencimentos e vantagens fixas, despesas variáveis, encargos com pensionistas e inativos e encargos sociais para:

I - pessoal civil da administração pública direta;

II - pessoal militar;

III - servidores das autarquias;

IV - servidores das fundações;

V - empregados de empresas que integrem os Orçamentos Fiscal e da Seguridade Social;

VI - despesas com cargos em comissão; e

VII - contratado por prazo determinado, quando couber.

Parágrafo único. A Secretaria de Gestão de Pessoas e Relações de Trabalho no Serviço Público do Ministério do Planejamento, Desenvolvimento e Gestão unificará e consolidará as informações relativas a despesas de pessoal e encargos sociais do Poder Executivo.

Art. 104. Para apuração da despesa com pessoal prevista no [art. 18 da Lei de Responsabilidade Fiscal](#), deverão ser incluídas as despesas relativas à contratação de pessoal por tempo determinado para atender à necessidade temporária de excepcional interesse público, nos termos da [Lei nº 8.745, de 1993](#), bem como as despesas com serviços de terceiros quando caracterizarem substituição de servidores e empregados públicos.

§ 1º As despesas relativas à contratação de pessoal por tempo determinado a que se refere o **caput**, quando caracterizarem substituição de servidores e empregados públicos, deverão ser classificadas no GND 1, salvo disposição em contrário constante da legislação vigente.

§ 2º Aplica-se exclusivamente para fins de cálculo do limite da despesa total com pessoal, não se constituindo em despesas classificáveis no GND 1 o disposto no [§ 1º do art. 18 da Lei de Responsabilidade Fiscal](#).

Art. 105. Aplicam-se aos militares das Forças Armadas e às empresas estatais dependentes, no que couber, os dispositivos deste Capítulo.

Seção II

Das despesas com benefícios aos servidores, aos empregados e aos seus dependentes

Art. 106. O limite relativo à proposta orçamentária de 2018, para os Poderes Executivo, Legislativo e Judiciário, o Ministério Público da União e a Defensoria Pública da União, relativo aos benefícios aos servidores civis, empregados e militares, e aos seus dependentes, corresponderá à projeção anual, calculada a partir da despesa vigente em março de 2017, compatibilizada com as despesas apresentadas até esse mês, com os totais de beneficiários e valores **per capita** divulgados nos sítios eletrônicos, nos termos do art. 107 e os eventuais acréscimos legais, observado o disposto no art. 25 e no § 2º do art. 109.

§ 1º O montante de recursos incluído no Projeto e na Lei Orçamentária de 2018 para atender às despesas de que trata o **caput** deve estar compatível com o número efetivo de beneficiários informado nas respectivas metas, existente em março de 2017, acrescido do número previsto de ingresso de beneficiários oriundos de posses e contratações ao longo dos anos de 2017 e 2018.

§ 2º O resultado da divisão entre os recursos alocados nas ações orçamentárias relativas aos benefícios relacionados no **caput** e o número previsto de beneficiários deverá corresponder ao valor **per capita** vigente no âmbito de cada órgão ou unidade orçamentária.

Art. 107. Os Poderes Executivo, Legislativo e Judiciário, o Ministério Público da União e a Defensoria Pública da União disponibilizarão e manterão atualizadas, nos sítios eletrônicos, no portal "Transparência" ou similar, preferencialmente, na seção destinada à divulgação de informações sobre recursos humanos, em formato de dados abertos, tabela com os totais de beneficiários e valores **per capita**, segundo cada benefício referido no art. 106, por órgão e entidade, bem como os atos legais relativos aos seus valores **per capita**.

§ 1º No caso do Poder Executivo, a responsabilidade pela disponibilização das informações previstas no **caput** será:

I - do Ministério do Planejamento, Desenvolvimento e Gestão, no caso do pessoal pertencente aos órgãos da administração pública federal direta, autárquica e fundacional e seus dependentes;

II - de cada empresa estatal dependente, no caso de seus empregados e seus dependentes;

III - do Ministério da Defesa, no caso dos militares dos Comandos das Forças Armadas e seus dependentes;

IV - da Agência Brasileira de Inteligência - ABIN e do Banco Central do Brasil, no caso de seus servidores e seus dependentes; e

V - de cada Ministério, relativamente às empresas públicas e sociedades de economia mista a ele vinculadas, no caso de seus empregados e seus dependentes.

§ 2º A tabela referida no **caput** obedecerá a modelo a ser definido pela Secretaria de Orçamento Federal e pela Secretaria de Gestão de Pessoas e Relações de Trabalho no Serviço Público, do Ministério do Planejamento, Desenvolvimento e Gestão, em conjunto com os órgãos técnicos dos demais Poderes, do Ministério Público da União e da Defensoria Pública da União.

§ 3º Os Poderes Executivo, Legislativo e Judiciário, o Ministério Público da União e a Defensoria Pública da União informarão o endereço no sítio eletrônico no qual foi disponibilizada a tabela a que se refere o **caput** à Secretaria de Orçamento Federal do Ministério do Planejamento, Desenvolvimento e Gestão até 31 de março de 2018.

§ 4º As informações disponibilizadas nos termos do § 3º comporão quadro informativo consolidado da administração pública federal a ser disponibilizado pelo Ministério do Planejamento, Desenvolvimento e Gestão, em seu sítio eletrônico, no portal "Transparência" ou similar.

§ 5º Caberá ao Conselho Nacional de Justiça editar normas complementares para a organização e a disponibilização dos dados referidos neste artigo, no âmbito do Poder Judiciário, exceto o Supremo Tribunal Federal.

§ 6º Caberá aos órgãos setoriais de orçamento das Justiças Federal, do Trabalho e Eleitoral e do Ministério Público da União, consolidar e disponibilizar em seus sítios eletrônicos, as informações divulgadas pelos tribunais regionais ou unidades do Ministério Público da União.

§ 7º Nos casos em que as informações previstas no **caput** sejam enquadradas como sigilosas ou de acesso restrito, a tabela deverá ser disponibilizada nos sítios eletrônicos contendo nota de rodapé com a indicação do dispositivo que legitima a restrição, conforme disposto na Lei nº 12.527, de 2011.

Art. 108. As eventuais disponibilidades de dotações orçamentárias classificadas como despesas obrigatórias, relativas aos benefícios aos servidores civis, empregados e militares, e a seus dependentes, fardamento e movimentação de militares, somente poderão ser remanejadas para o atendimento de outras despesas após atendidas todas as necessidades de suplementação das mencionadas dotações no âmbito das unidades orçamentárias, respectivamente, do Poder Executivo ou de cada órgão orçamentário dos Poderes Legislativo e Judiciário, do Ministério Público da União e da Defensoria Pública da União.

Art. 109. Fica vedado o reajuste, no exercício de 2018, em percentual acima da variação, no exercício de 2017, do Índice Nacional de Preços ao Consumidor Amplo - IPCA do IBGE, dos benefícios auxílio-alimentação ou refeição e assistência pré-escolar, quando o valor **per capita** vigente do benefício pago pelo órgão ou entidade no âmbito dos Poderes, do Ministério Público da União e da Defensoria Pública da União, for superior ao valor **per capita** da União, para cada um dos referidos benefícios, praticado no mês de março de 2017.

§ 1º Caberá à Secretaria de Orçamento Federal do Ministério do Planejamento, Desenvolvimento e Gestão divulgar o valor **per capita** da União de que trata o **caput**, com base nas informações disponibilizadas pelos órgãos dos Poderes Legislativo e Judiciário, do Ministério Público da União e da Defensoria Pública da União de acordo com o art. 107.

§ 2º A concessão de qualquer reajuste nos termos do **caput** fica condicionada à prévia demonstração da existência de disponibilidade orçamentária pelo ordenador de despesa.

CAPÍTULO VIII

DA POLÍTICA DE APLICAÇÃO DOS RECURSOS DAS AGÊNCIAS FINANCEIRAS OFICIAIS DE FOMENTO

Art. 110. As agências financeiras oficiais de fomento terão como diretriz geral a preservação e a geração do emprego e, respeitadas suas especificidades, observarão as seguintes prioridades:

I - para a Caixa Econômica Federal, redução do **déficit** habitacional e melhoria das condições de vida das populações em situação de pobreza e de insegurança alimentar e nutricional, especialmente quando beneficiem idosos, pessoas com deficiência, povos indígenas, povos e comunidades tradicionais, mulheres chefes de família e militares das Forças Armadas que morem em áreas consideradas de risco ou faixa de fronteira prioritárias definidas no âmbito da Política Nacional de Desenvolvimento Regional-PNDR, por meio de financiamentos e projetos habitacionais de interesse social, projetos de investimentos em saneamento básico e desenvolvimento da infraestrutura urbana e rural e projetos de implementação de ações de políticas agroambientais;

II - para o Banco do Brasil S.A., aumento da oferta de alimentos para o mercado interno, especialmente de alimentos integrantes da cesta básica e por meio de incentivos a programas de segurança alimentar e nutricional, de agricultura familiar e de agroecologia e produção orgânica, a ações de implementação de políticas agroambientais, de fomento para povos indígenas e povos e comunidades tradicionais, e da oferta de produtos agrícolas para exportação e intensificação das trocas internacionais do País com seus parceiros, com vistas a incentivar a competitividade de empresas brasileiras no exterior;

III - para o Banco do Nordeste do Brasil S.A., o Banco da Amazônia S.A., o Banco do Brasil S.A. e a Caixa Econômica Federal, estímulo à criação de empregos e à ampliação da oferta de produtos de consumo popular, mediante apoio à expansão e ao desenvolvimento das cooperativas de trabalhadores artesanais, do extrativismo, do manejo de florestas de baixo impacto, das atividades desenvolvidas pelos povos indígenas, povos e comunidades tradicionais, da agricultura de pequeno porte, dos sistemas agroecológicos, da pesca, dos beneficiários do Programa Nacional de Reforma Agrária e das microempresas, pequenas e médias empresas, especialmente daquelas localizadas na faixa de fronteira prioritárias definidas na PNDR;

IV - para o Banco Nacional de Desenvolvimento Econômico e Social - BNDES, o estímulo à criação e à preservação de empregos, com vistas a buscar a redução das desigualdades, a proteção e a conservação do meio ambiente, o aumento da capacidade produtiva e o incremento da competitividade da economia brasileira, especialmente, por meio do apoio:

a) à inovação, à difusão tecnológica, às iniciativas voltadas ao aumento da produtividade e às exportações de bens e serviços;

b) às microempresas, pequenas e médias empresas;

c) à infraestrutura nacional, dentre outros, nos segmentos de energia, logística e mobilidade urbana;

d) à modernização da gestão pública e ao desenvolvimento dos Estados, do Distrito Federal e dos Municípios, e dos serviços sociais básicos, tais como saneamento básico, educação, saúde e segurança alimentar e nutricional;

e) aos investimentos socioambientais, à agricultura familiar, à agroecologia, à inclusão produtiva e ao microcrédito, aos povos indígenas e aos povos e comunidades tradicionais;

f) à adoção das melhores práticas de governança corporativa e ao fortalecimento do mercado de capitais; e

g) (VETADO);

V - para a Financiadora de Estudos e Projetos - FINEP, a promoção do desenvolvimento da infraestrutura e da indústria, da agricultura e da agroindústria, com ênfase no fomento à pesquisa, ao **software** público, ao **software** livre, à capacitação científica e tecnológica, à melhoria da competitividade da economia, à estruturação de unidades e sistemas produtivos orientados para o fortalecimento do Mercado Comum do Sul - Mercosul, à geração de empregos e à redução do impacto ambiental;

VI - para o Banco da Amazônia S.A., o Banco do Nordeste do Brasil S.A. e o Banco do Brasil S.A., a redução das desigualdades nas Regiões Norte, Nordeste, com ênfase na região do semiárido, e Centro-Oeste do País, observadas as diretrizes estabelecidas na PNDR, mediante apoio a projetos voltados para o melhor aproveitamento das oportunidades de desenvolvimento econômico-social sustentável e maior eficiência dos instrumentos gerenciais dos Fundos Constitucionais de Financiamento do Norte - FNO, do Nordeste - FNE e do Centro-Oeste - FCO, cujas aplicações em financiamentos rurais deverão ser destinadas preferencialmente ao financiamento da produção de alimentos básicos por meio do Pronaf, e

VII - para o Banco da Amazônia S.A., o Banco do Nordeste do Brasil S.A., o Banco do Brasil S.A. e o BNDES, o financiamento de projetos voltados a promover modelos produtivos rurais sustentáveis, associados às metas da Contribuição Nacionalmente Determinada Pretendida - INDC, Objetivo de Desenvolvimento Sustentável - ODS e outros compromissos assumidos na política de clima, especialmente, no Plano Nacional de Adaptação à Mudança Climática, desde que haja demanda habilitada.

§ 1º A concessão ou a renovação de quaisquer empréstimos ou financiamentos pelas agências financeiras oficiais de fomento não será permitida:

I - às empresas e às entidades do setor privado ou público, inclusive aos Estados, ao Distrito Federal e aos Municípios, bem como às suas entidades da administração pública indireta, às fundações, às empresas públicas, às sociedades de economia mista e às demais empresas em que a União, direta ou indiretamente, detenha a maioria do capital social com direito a voto, que estejam inadimplentes com a União, seus órgãos e entidades das administrações direta e indireta e com o FGTS;

II - para aquisição de ativos públicos incluídos no Plano Nacional de Desestatização;

III - para importação de bens ou serviços com similar nacional detentor de qualidade e preço equivalentes, exceto se constatada a impossibilidade do fornecimento do bem ou da prestação do serviço por empresa nacional, a ser aferida de acordo com metodologia definida pela agência financeira oficial de fomento; e

IV - para instituições cujos dirigentes sejam condenados por trabalho infantil, trabalho escravo, crime contra o meio ambiente, assédio moral ou sexual ou racismo.

§ 2º Em casos excepcionais, o BNDES poderá, no processo de privatização, financiar o comprador, desde que autorizado por lei específica.

§ 3º Integrarão o relatório de que trata o [§ 3º do art. 165 da Constituição](#) demonstrativos consolidados relativos a empréstimos e financiamentos, inclusive operações não reembolsáveis, dos quais constarão, discriminados por região, unidade federativa, setor de atividade, porte do tomador e origem dos recursos aplicados, em consonância com o [inciso XIII do Anexo II](#):

I - saldos anteriores;

II - concessões no período;

III - recebimentos no período, discriminando-se amortizações e encargos; e

IV - saldos atuais.

§ 4º O Poder Executivo demonstrará, em audiência pública perante a Comissão Mista a que se refere o [§ 1º do art. 166 da Constituição](#), em maio e setembro, convocada com antecedência mínima de trinta dias, a aderência das aplicações dos recursos das agências financeiras oficiais de fomento de que trata este artigo à política estipulada nesta Lei, bem como a execução do plano de aplicação previsto no [inciso XIII do Anexo II](#).

§ 5º As agências financeiras oficiais de fomento deverão ainda:

I - observar os requisitos de sustentabilidade, transparência e controle previstos na [Lei nº 13.303, de 30 de junho de 2016](#), regulamentada pelo [Decreto nº 8.945, de 27 de dezembro de 2016](#), bem como nas normas e nas orientações do Conselho Monetário Nacional e do Banco Central do Brasil;

II - observar a diretriz de redução das desigualdades, quando da aplicação de seus recursos;

III - considerar, como prioritárias, para a concessão de empréstimos ou financiamentos, as empresas que desenvolvam projetos de responsabilidade socioambiental; que promovam a aquisição e a instalação ou adquiram e instalem sistemas de geração de energia elétrica solar fotovoltaica e/ou eólica; que integrem as cadeias produtivas locais; que empreguem pessoas com deficiência em proporção superior à exigida no [art. 110 da Lei nº 8.213, de 24 de julho de 1991](#); ou empresas privadas que adotem políticas de participação dos trabalhadores nos lucros;

IV - adotar medidas que visem à simplificação dos procedimentos relativos à concessão de empréstimos e financiamentos para micro e pequenas empresas;

V - priorizar o apoio financeiro a segmentos de micro e pequenas empresas e a implementação de programas de crédito que favoreçam a criação de postos de trabalhos;

VI - (VETADO); e

VII - (VETADO).

§ 6º É vedada a imposição de critérios ou requisitos para concessão de crédito pelos agentes financeiros habilitados que não sejam delineados e fixados originalmente pelas agências financeiras oficiais de fomento para as diversas linhas de crédito e setores produtivos.

§ 7º Nos casos de financiamento para redução do **déficit** habitacional e melhoria das condições de vida das pessoas com deficiência, deverá ser observado o disposto no [inciso I do art. 32 da Lei nº 13.146, de 2015](#).

§ 8º A vedação de que trata o inciso I do § 1º não se aplica às renegociações previstas no [art. 2º da Lei Complementar nº 156, de 28 de dezembro de 2016](#).

Art. 111. Os encargos dos empréstimos e dos financiamentos concedidos pelas agências não poderão ser inferiores aos custos de captação e de administração, ressalvado o previsto na [Lei nº 7.827, de 27 de setembro de 1989](#).

CAPÍTULO IX

DA ADEQUAÇÃO ORÇAMENTÁRIA DAS ALTERAÇÕES NA LEGISLAÇÃO

Seção I

Disposições gerais sobre adequação orçamentária das alterações na legislação

Art. 112. As proposições legislativas e as suas emendas, conforme o [art. 59 da Constituição](#), que, direta ou indiretamente, importem ou autorizem diminuição de receita ou aumento de despesa da União, deverão estar acompanhadas de estimativas desses efeitos no exercício em que entrarem em vigor e nos dois exercícios subsequentes, detalhando a memória de cálculo respectiva e correspondente compensação, para efeito de adequação orçamentária e financeira e compatibilidade com as disposições constitucionais e legais que regem a matéria.

§ 1º Os órgãos dos Poderes Executivo, Legislativo e Judiciário, o Ministério Público da União e a Defensoria Pública da União encaminharão, quando solicitados por Presidente de órgão colegiado do Poder Legislativo, dispensada deliberação expressa do colegiado, no prazo máximo de sessenta dias, o impacto orçamentário e financeiro relativo à proposição legislativa, na forma de estimativa da diminuição de receita ou do aumento de despesa, ou oferecerão os subsídios técnicos para realizá-la.

§ 2º Os órgãos mencionados no § 1º atribuirão a órgão de sua estrutura administrativa a responsabilidade pelo cumprimento do disposto neste artigo.

§ 3º A estimativa do impacto orçamentário-financeiro previsto neste artigo deverá ser elaborada ou homologada por órgão competente da União e acompanhada da respectiva memória de cálculo.

§ 4º A remissão à futura legislação, o parcelamento de despesa ou a postergação do impacto orçamentário-financeiro não elidem a necessária estimativa e correspondente compensação previstas no **caput**.

§ 5º As disposições deste Capítulo aplicam-se também às proposições decorrentes do disposto nos [incisos XIII e XIV do caput do art. 21 da Constituição](#).

§ 6º Será considerada incompatível a proposição que:

I - aumente despesa em matéria de iniciativa privativa, nos termos dos [arts. 49, 51, 52, 61, 63, 96 e 127 da Constituição](#);

II - altere gastos com pessoal, nos termos do [art. 169, § 1º, da Constituição](#), concedendo aumento que resulte em:

a) somatório das parcelas remuneratórias permanentes superior ao limite fixado no [inciso XI do caput do art. 37 da Constituição](#);

b) despesa, por Poder ou órgão, acima dos limites estabelecidos nos [arts. 20 e 22, parágrafo único, da Lei de Responsabilidade Fiscal](#); ou

c) descumprimento do limite imposto pelo [art. 107, § 1º, do Ato das Disposições Constitucionais Transitórias](#), ou utilização da compensação a que se referem os §§ 7º e 8º do mesmo artigo; ou

III - crie ou autorize a criação de fundos contábeis ou institucionais com recursos da União e:

a) não contenham normas específicas sobre a gestão, o funcionamento e o controle do fundo; ou

b) fixem atribuições ao fundo que possam ser realizadas pela estrutura departamental da administração pública federal; e

IV - determine ou autorize a indexação ou a atualização monetária de despesas públicas, inclusive aquelas tratadas no [inciso V do caput do art. 7º da Constituição](#).

§ 7º As disposições desta Lei aplicam-se inclusive às proposições legislativas mencionadas no **caput** que se encontrem em tramitação no Congresso Nacional.

§ 8º As propostas de atos que resultem em criação ou aumento de despesa obrigatória de caráter continuado, entendida aquela que constitui ou venha a se constituir em obrigação constitucional ou legal da União, além de atender ao disposto nos [arts. 16 e 17 da Lei de Responsabilidade Fiscal](#), deverão, previamente à sua edição, ser encaminhadas aos órgãos a seguir para que se manifestem sobre a compatibilidade e a adequação orçamentária e financeira:

I - no âmbito do Poder Executivo, aos Ministérios do Planejamento, Desenvolvimento e Gestão e da Fazenda; e

II - no âmbito dos demais Poderes, do Ministério Público da União e da Defensoria Pública da União, aos órgãos competentes, inclusive os referidos no § 1º do art. 24.

§ 9º Somente por meio de lei poderá ser concedido aumento de parcelas transitórias que não se incorporem a vencimentos ou proventos, relativas a férias, abono de permanência, exercício de função eleitoral e outras de natureza eventual como retribuições, parcelas ou vantagens com previsão constitucional.

§ 10. Para fins da avaliação demandada pela alínea "b" do inciso II do § 6º e do cálculo da estimativa do impacto orçamentário e financeiro, será utilizada a receita corrente líquida constante do Relatório de Gestão Fiscal do momento da avaliação.

§ 11. (VETADO).

§ 12. A proposição legislativa ou o ato normativo regulamentador de norma constitucional ou legal, para constituir transferência obrigatória, deverá conter:

I - critérios e condições para identificação e habilitação das partes beneficiadas;

II - fonte e montante máximo dos recursos a serem transferidos;

III - definição do objeto e da finalidade da realização da despesa; e

IV - forma e elementos pormenorizados para a prestação de contas.

§ 13. Fica dispensada a compensação de que trata o **caput** para proposições cujo impacto seja irrelevante, assim considerado o limite de um milésimo por cento da Receita Corrente Líquida realizada no exercício de 2017.

§ 14. O conjunto das proposições aprovadas com base no § 13 não poderá ultrapassar a um centésimo por cento da Receita Corrente Líquida implícita na Lei Orçamentária do exercício em que ocorreu a aprovação.

§ 15. O disposto no § 13 não se aplica às despesas com:

I - pessoal, de que trata o art. 98; e

II - benefícios ou serviços da seguridade social criados, majorados ou estendidos, nos termos do [art. 195, § 5º, da Constituição](#).

§ 16. As proposições de autoria do Poder Executivo que concedam ou ampliem benefícios tributários deverão estar acompanhadas de avaliação do Ministério da Fazenda quanto ao mérito e objetivos pretendidos, bem como da estimativa do impacto orçamentário e financeiro e de sua compensação, de acordo com as condições previstas no [art. 14 da Lei de Responsabilidade Fiscal](#).

§ 17. (VETADO).

§ 18. Os projetos de lei e as medidas provisórias que acarretem renúncia de receita e resultem em redução das transferências, relativas à repartição de receitas arrecadadas pela União, aos Estados, ao Distrito Federal ou aos Municípios serão acompanhados da estimativa do impacto orçamentário-financeiro sobre as transferências previstas aos entes federativos. [\(Incluído pela Lei nº 13.602, de 2018\)](#)

Art. 113. (VETADO).

Seção II

Das alterações na legislação tributária e das demais receitas

Art. 114. Somente será aprovado o projeto de lei ou editada a medida provisória que institua ou altere receita pública quando acompanhado da correspondente demonstração da estimativa do impacto na arrecadação, devidamente justificada.

§ 1º A criação ou a alteração de tributos de natureza vinculada será acompanhada de demonstração, devidamente justificada, de sua necessidade para oferecimento dos serviços públicos ao contribuinte ou para exercício de poder de polícia sobre a atividade do sujeito passivo.

§ 2º A concessão ou a ampliação de incentivos ou benefícios de natureza tributária, financeira, creditícia ou patrimonial, destinados à região do semiárido incluirão a região norte de Minas Gerais e a região norte do Espírito Santo.

§ 3º As proposições que tratem de renúncia de receita, ainda que sujeitas a limites globais, devem ser acompanhadas de estimativa do impacto orçamentário-financeiro e correspondente compensação, consignar objetivo, metas e indicadores, bem como atender às condições do [art. 14 da Lei de Responsabilidade Fiscal](#).

§ 4º Os projetos de lei aprovados ou as medidas provisórias que resultem em renúncia de receita em razão de concessão ou ampliação de incentivo ou benefício de natureza tributária, financeira, creditícia ou patrimonial, ou que vinculem receitas a despesas, órgãos ou fundos, deverão conter cláusula de vigência de, no máximo, cinco anos.

§ 5º (VETADO).

§ 6º (VETADO).

Art. 115. Na estimativa das receitas e na fixação das despesas do Projeto de Lei Orçamentária de 2018 e da respectiva Lei, poderão ser considerados os efeitos de propostas de alterações na legislação tributária e das contribuições, inclusive quando se tratar de desvinculação de receitas, que sejam objeto de proposta de emenda constitucional, de projeto de lei ou de medida provisória que esteja em tramitação no Congresso Nacional.

§ 1º Se estimada a receita, na forma deste artigo, no Projeto de Lei Orçamentária de 2018:

I - serão identificadas as proposições de alterações na legislação e especificada a variação esperada na receita, em decorrência de cada uma das propostas e de seus dispositivos; e

II - serão identificadas as despesas condicionadas à aprovação das respectivas alterações na legislação.

§ 2º A troca das fontes de recursos condicionadas, constantes da Lei Orçamentária de 2018, pelas respectivas fontes definitivas, cujas alterações na legislação tenham sido aprovadas, será efetuada no prazo de até trinta dias após a publicação das referidas alterações legislativas.

Art. 116. As estimativas de receita constantes do Projeto de Lei Orçamentária de 2018 e da respectiva Lei poderão considerar as desonerações fiscais que serão realizadas e produzirão efeitos no exercício de 2018.

CAPÍTULO X

DISPOSIÇÕES SOBRE A FISCALIZAÇÃO PELO PODER LEGISLATIVO E SOBRE AS OBRAS E OS SERVIÇOS COM INDÍCIOS DE IRREGULARIDADES GRAVES

Art. 117. O Projeto de Lei Orçamentária de 2018 e a respectiva Lei poderão contemplar subtítulos relativos a obras e serviços com indícios de irregularidades graves, permanecendo a execução física, orçamentária e financeira dos empreendimentos, dos contratos, dos convênios, das etapas, das parcelas ou dos subtrechos constantes do anexo a que se refere o § 2º do art. 8º condicionada à prévia deliberação da Comissão Mista a que se refere o [§ 1º do art. 166 da Constituição](#), sem prejuízo do disposto no [art. 71, §§ 1º e 2º, da Constituição](#), e observado o disposto no art. 122, §§ 6º e 8º, desta Lei.

§ 1º Para os efeitos desta Lei, entendem-se por:

I - execução física - a realização da obra, o fornecimento do bem ou a prestação do serviço;

II - execução orçamentária - o empenho e a liquidação da despesa, inclusive sua inscrição em restos a pagar;

III - execução financeira - o pagamento da despesa, inclusive dos restos a pagar;

IV - indícios de irregularidades graves com recomendação de paralisação - IGP - os atos e fatos materialmente relevantes em relação ao valor total contratado que apresentem potencialidade de ocasionar prejuízos ao erário ou a terceiros e que:

a) possam ensejar nulidade de procedimento licitatório ou de contrato; ou

b) configurem graves desvios relativamente aos princípios constitucionais a que está submetida a administração pública federal;

V - indício de irregularidade grave com recomendação de retenção parcial de valores - IGR - aquele que, embora atenda à conceituação contida no inciso IV do § 1º, permite a continuidade da obra desde que haja autorização do contratado para retenção de valores a serem pagos, ou a apresentação de garantias suficientes para prevenir o possível dano ao erário, até a decisão de mérito sobre o indício relatado; e

VI - indício de irregularidade grave que não prejudique a continuidade - IGC - aquele que, embora gere citação ou audiência do responsável, não atende à conceituação contida nos incisos IV ou V do § 1º.

§ 2º Os ordenadores de despesa e os órgãos setoriais de orçamento deverão providenciar o bloqueio, nos sistemas próprios, da execução física, orçamentária e financeira dos empreendimentos, dos contratos, dos convênios, das etapas, das parcelas ou dos subtrechos constantes do anexo a que se refere o § 2º do art. 8º, permanecendo nessa situação até a deliberação em contrário da Comissão Mista a que se refere o [§ 1º do art. 166 da Constituição](#).

§ 3º Não estão sujeitos ao bloqueio da execução a que se refere o § 2º os casos para os quais tenham sido apresentadas garantias suficientes à cobertura integral dos prejuízos potenciais ao erário, nos termos da legislação pertinente, sem prejuízo do disposto no [art. 71, §§ 1º e 2º, da Constituição](#), sendo permitido apresentar as garantias à medida que sejam executados os serviços sobre os quais recai o apontamento de irregularidade grave.

§ 4º Os pareceres da Comissão Mista a que se refere o [§ 1º do art. 166 da Constituição](#) acerca de obras e serviços com indícios de irregularidades graves deverão ser fundamentados, explicitando as razões da deliberação.

§ 5º A inclusão, no Projeto de Lei Orçamentária de 2018 e na respectiva Lei, assim como em créditos adicionais, de subtítulos relativos a obras e serviços com indícios de irregularidades graves obedecerá, sempre que possível, à mesma classificação orçamentária constante das leis orçamentárias anteriores, ajustada à lei do plano plurianual, conforme o caso.

§ 6º Aplica-se o disposto neste artigo, no que couber, às alterações decorrentes de créditos adicionais e à execução física, orçamentária e financeira de empreendimentos, contratos, convênios, etapas, parcelas ou subtrechos relativos aos subtítulos de que trata o **caput**, cujas despesas foram inscritas em restos a pagar.

§ 7º Os titulares dos órgãos e das entidades executoras e concedentes deverão suspender as autorizações para execução física, orçamentária e financeira dos empreendimentos, dos contratos, dos convênios, das etapas, das parcelas ou dos subtrechos relativos aos subtítulos de que trata o **caput**, situação esta que deverá ser mantida até a deliberação em contrário da Comissão Mista a que se refere o [§ 1º do art. 166 da Constituição](#), sem prejuízo do disposto no [art. 71, §§ 1º e 2º, da Constituição](#), e no art. 121 desta Lei.

§ 8º A suspensão de que trata o § 7º, sem prejuízo do disposto no [art. 71, §§ 1º e 2º, da Constituição](#), poderá ser evitada, a critério da Comissão Mista a que se refere o [§ 1º do art. 166 da Constituição](#), caso os órgãos e as entidades executores ou concedentes adotem medidas corretivas para o saneamento das possíveis falhas ou se forem oferecidas garantias suficientes à cobertura integral dos supostos prejuízos potenciais ao erário, nos termos do § 3º.

§ 9º A classificação, pelo Tribunal de Contas da União, das constatações de fiscalização nas modalidades previstas nos incisos IV e V do § 1º, ocorrerá por decisão monocrática ou colegiada, que deve ser proferida no prazo máximo de quarenta dias corridos, contado da data de conclusão da auditoria pela unidade técnica, dentro do qual deverá ser assegurada a oportunidade de manifestação preliminar, em quinze dias corridos, aos órgãos e às entidades aos quais foram atribuídas as supostas irregularidades.

§ 10. O enquadramento na classificação a que se refere o § 9º poderá ser revisto a qualquer tempo mediante decisão posterior, monocrática ou colegiada, do Tribunal de Contas da União, em face de novos elementos de fato e de direito apresentados pelos interessados.

Art. 118. O Congresso Nacional considerará, na sua deliberação pelo bloqueio ou desbloqueio da execução física, orçamentária e financeira de empreendimentos, contratos, convênios, etapas, parcelas ou subtrechos relativos aos subtítulos de obras e serviços com indícios de irregularidades graves:

I - a classificação da gravidade do indício, nos termos estabelecidos nos incisos IV, V e VI do § 1º do art. 117; e

II - as razões apresentadas pelos órgãos e entidades responsáveis pela execução, que devem abordar, em especial:

a) os impactos sociais, econômicos e financeiros decorrentes do atraso na fruição dos benefícios do empreendimento pela população;

b) os riscos sociais, ambientais e à segurança da população local, decorrentes do atraso na fruição dos benefícios do empreendimento;

c) a motivação social e ambiental do empreendimento;

d) o custo da deterioração ou da perda de materiais adquiridos ou serviços executados;

e) as despesas necessárias à preservação das instalações e dos serviços já executados;

f) as despesas inerentes à desmobilização e ao posterior retorno às atividades;

g) as medidas efetivamente adotadas pelo titular do órgão ou da entidade para o saneamento dos indícios de irregularidades apontados;

h) o custo total e o estágio de execução física e financeira de empreendimentos, contratos, convênios, obras ou parcelas envolvidas;

i) empregos diretos e indiretos perdidos em razão da paralisação;

j) custos para realização de nova licitação ou celebração de novo contrato; e

k) custo de oportunidade do capital durante o período de paralisação.

§ 1º A apresentação das razões a que se refere o **caput** é de responsabilidade:

I - do titular do órgão ou da entidade federal, executor ou concedente, responsável pela obra ou serviço em que se tenha verificado indício de irregularidade, no âmbito do Poder Executivo; ou

II - do titular do órgão dos Poderes Legislativo e Judiciário, do Ministério Público da União e da Defensoria Pública da União, para as obras e os serviços executados em seu âmbito.

§ 2º As razões de que trata este artigo poderão ser encaminhadas ao Congresso Nacional, por escrito, pelos responsáveis mencionados no § 1º :

I - para as obras e os serviços constantes da relação de que trata o inciso I do **caput** do art. 119, no prazo a que se refere o art. 9º ;

II - para as obras e os serviços constantes da relação de que trata o inciso II do **caput** do art. 119, no prazo de até quinze dias, contado da data de publicação do acórdão do Tribunal de Contas da União que aprobe a forma final da mencionada relação; e

III - no caso das informações encaminhadas na forma do art. 122, no prazo de até quinze dias, contado da data de recebimento da decisão monocrática ou da publicação do acórdão a que se refere o § 9º do art. 117.

§ 3º A omissão na prestação das informações, na forma e nos prazos do § 2º, não impedirá as decisões da Comissão Mista a que se refere o [§ 1º do art. 166 da Constituição](#) e do Congresso Nacional, nem retardará a aplicação de quaisquer de seus prazos de tramitação e deliberação.

§ 4º Para fins deste artigo, o Tribunal de Contas da União subsidiará a deliberação do Congresso Nacional, com o envio de informações e avaliações acerca de potenciais prejuízos econômicos e sociais advindos da paralisação.

Art. 119. Para fins do disposto no [inciso V do § 1º do art. 59 da Lei de Responsabilidade Fiscal](#) e no § 2º do art. 8º desta Lei, o Tribunal de Contas da União encaminhará:

I - à Secretaria de Orçamento Federal do Ministério do Planejamento, Desenvolvimento e Gestão e aos órgãos setoriais do Sistema de Planejamento e de Orçamento Federal, até 1º de agosto de 2017, a relação das obras e dos serviços com indícios de irregularidades graves, com o correspondente banco de dados, especificando as classificações institucional, funcional e programática vigentes, com os números dos contratos e convênios, na forma do Anexo VI da Lei Orçamentária de 2017, acrescida do custo global estimado de cada obra ou serviço listado e do estágio da execução física, com a data a que se referem essas informações; e

II - à Comissão Mista a que se refere o [§ 1º do art. 166 da Constituição](#), até setenta dias após o encaminhamento do Projeto de Lei Orçamentária, a relação atualizada de empreendimentos, contratos, convênios, etapas, parcelas ou subtrechos relativos aos subtítulos nos quais forem identificados indícios de irregularidades graves, classificados na forma disposta nos incisos IV, V e VI do § 1º do art. 117, bem como a relação daqueles que, embora tenham tido recomendação de paralisação da equipe de auditoria, não foram objeto de decisão monocrática ou colegiada no prazo previsto no § 9º do art. 117, acompanhadas de cópias em meio eletrônico das decisões monocráticas e colegiadas, dos relatórios e votos que as fundamentarem e dos relatórios de auditoria das obras e dos serviços fiscalizados.

§ 1º É obrigatória a especificação dos empreendimentos, dos contratos, dos convênios ou dos editais relativos a etapas, parcelas ou subtrechos nos quais foram identificados indícios de irregularidades graves, bem como da decisão monocrática ou do acórdão ao qual se refere o § 9º do art. 117.

§ 2º O Tribunal de Contas da União e a Comissão Mista a que se refere o [§ 1º do art. 166 da Constituição](#) manterão as informações sobre obras e serviços com indícios de irregularidades graves de que trata este artigo atualizadas em seu sítio eletrônico.

§ 3º Para fins de atendimento ao disposto no [inciso I do § 1º do art. 59 da Lei de Responsabilidade Fiscal](#), o Tribunal de Contas da União deve enviar subsídios à Comissão Mista a que se refere o [art. 166 da Constituição](#) acerca de fatos e situações que possam comprometer a gestão fiscal e o atingimento das metas previstas nesta Lei, em especial a necessidade de limitação de empenho e pagamento de que trata o art. 9º da referida Lei.

Art. 120. A seleção das obras e dos serviços a serem fiscalizados pelo Tribunal de Contas da União deve considerar, entre outros fatores:

I - o valor autorizado e o empenhado no exercício anterior e no exercício atual;

II - a regionalização do gasto;

III - o histórico de irregularidades pendentes obtido a partir de fiscalizações anteriores e a reincidência de irregularidades cometidas; e

IV - as obras contidas no [Anexo VI](#) - Subtítulos relativos a Obras e Serviços com Indícios de Irregularidades Graves da Lei Orçamentária em vigor que não foram objeto de deliberação posterior do Tribunal de Contas da União pela regularidade.

§ 1º O Tribunal de Contas da União deverá, adicionalmente, enviar informações sobre outras obras ou serviços nos quais tenham sido constatados indícios de irregularidades graves em outros procedimentos fiscalizatórios realizados nos últimos doze meses, contados da data de publicação desta Lei, com o grau de detalhamento definido no § 2º e observados os incisos IV, V e VI do § 1º e o § 9º do art. 117.

§ 2º Da seleção referida no **caput** constarão, para cada obra fiscalizada, sem prejuízo de outros dados considerados relevantes pelo Tribunal de Contas da União:

I - as classificações institucional, funcional e programática, atualizadas de acordo com a Lei Orçamentária de 2017;

II - a sua localização e especificação, com as etapas, as parcelas ou os subtrechos e seus contratos e convênios, conforme o caso;

III - o CNPJ e a razão social da empresa responsável pela execução da obra ou do serviço nos quais foram identificados indícios de irregularidades graves, nos termos dos incisos IV, V e VI do § 1º do art. 117, bem como o nome do órgão ou da entidade responsável pela contratação;

IV - a natureza e a classificação dos indícios de irregularidades de acordo com sua gravidade, bem como o pronunciamento acerca da estimativa do valor potencial do prejuízo ao erário e de elementos que recomendem a paralisação preventiva da obra;

V - as providências já adotadas pelo Tribunal de Contas da União quanto às irregularidades;

VI - o percentual de execução físico-financeira;

VII - a estimativa do valor necessário para conclusão;

VIII - as manifestações prévias do órgão ou da entidade fiscalizada aos quais tenham sido atribuídas as supostas irregularidades, bem como as correspondentes decisões, monocráticas ou colegiadas, com os relatórios e os votos que as fundamentarem, quando houver;

IX - o conteúdo das eventuais alegações de defesa apresentadas e sua apreciação; e

X - as eventuais garantias de que trata o § 3º do art. 117, identificando o tipo e o valor.

§ 3º As unidades orçamentárias responsáveis por obras e serviços que constem, em dois ou mais exercícios, do Anexo a que se refere o § 2º do art. 8º, devem informar à Comissão Mista a que se refere o [§ 1º do art. 166 da Constituição](#), no prazo de até trinta dias após o encaminhamento da proposta orçamentária de 2018, as providências tomadas para sanar as irregularidades apontadas em decisão do Tribunal de Contas da União em face da qual não caiba mais recurso perante aquela Corte.

§ 4º Para efeito do que dispõe o § 4º do art. 121, o Tribunal de Contas da União encaminhará informações das quais constará pronunciamento conclusivo quanto a irregularidades graves que não se confirmaram ou ao seu saneamento.

§ 5º Sempre que a informação encaminhada pelo Tribunal de Contas da União, nos termos do **caput**, implicar reforma de deliberação anterior, deverão ser evidenciadas a decisão reformada e a correspondente decisão reformadora.

Art. 121. A Comissão Mista a que se refere o [§ 1º do art. 166 da Constituição](#) poderá realizar audiências públicas com vistas a subsidiar as deliberações acerca do bloqueio ou do desbloqueio de empreendimentos, contratos, convênios, etapas, parcelas ou subtrechos relativos a subtítulos nos quais forem identificados indícios de irregularidades graves.

§ 1º Serão convidados para as audiências os representantes do Tribunal de Contas da União e dos órgãos e das entidades envolvidos, que poderão expor as medidas saneadoras já tomadas e as razões pelas quais as obras sob sua responsabilidade não devam ser paralisadas, inclusive aquelas a que se refere o art. 118, acompanhadas da justificativa por escrito do titular do órgão ou da entidade responsável pelas contratações e dos respectivos documentos comprobatórios.

§ 2º A deliberação da Comissão Mista a que se refere o [§ 1º do art. 166 da Constituição](#) que resulte na continuidade da execução de empreendimentos, contratos, convênios, etapas, parcelas ou subtrechos relativos a subtítulos nos quais forem identificados indícios de irregularidades graves com recomendação de paralisação ainda não sanados dependerá da avaliação das informações recebidas na forma do § 2º do art. 118 e de prévia realização da audiência pública prevista no **caput**, quando deverão ser avaliados os prejuízos potenciais da paralisação para a administração pública e para a sociedade.

§ 3º A Comissão Mista a que se refere o [§ 1º do art. 166 da Constituição](#) poderá realizar audiências públicas para subsidiar a apreciação do relatório de que trata o § 7º do art. 122.

Art. 122. Durante o exercício de 2018, o Tribunal de Contas da União remeterá ao Congresso Nacional e ao órgão ou à entidade fiscalizada, no prazo de até quinze dias, contado da data da decisão ou do acórdão aos quais se refere o art. 117, § 9º e § 10, informações relativas a novos indícios de irregularidades graves identificados em empreendimentos, contratos, convênios, etapas, parcelas ou subtrechos constantes da Lei Orçamentária de 2018, inclusive com as informações relativas às execuções física, orçamentária e financeira, acompanhadas das manifestações dos órgãos e das entidades responsáveis pelas obras que permitam a análise da conveniência e oportunidade de bloqueio das respectivas execuções física, orçamentária e financeira.

§ 1º O Tribunal de Contas da União disponibilizará à Comissão Mista a que se refere o [§ 1º do art. 166 da Constituição](#) acesso ao seu sistema eletrônico de fiscalização de obras e serviços.

§ 2º Os processos relativos a obras ou serviços que possam ser objeto de bloqueio nos termos dos arts. 117 e 118 serão instruídos e apreciados prioritariamente pelo Tribunal de Contas da União, devendo a decisão indicar, de forma expressa, se as irregularidades inicialmente apontadas foram confirmadas e se o empreendimento questionado poderá ter continuidade sem risco de prejuízos significativos ao erário, no prazo de até quatro meses, contado da data da comunicação prevista no **caput**.

§ 3º A decisão mencionada no § 2º deverá relacionar todas as medidas a serem adotadas pelos responsáveis, com vistas ao saneamento das irregularidades graves.

§ 4º Após a manifestação do órgão ou da entidade responsável quanto à adoção das medidas corretivas, o Tribunal de Contas da União deverá se pronunciar sobre o efetivo cumprimento dos termos da decisão de que trata o § 2º, no prazo de até três meses, contado da data de entrega da citada manifestação.

§ 5º Na impossibilidade de cumprimento dos prazos estipulados nos §§ 2º e 4º, o Tribunal de Contas da União deverá informar e justificar ao Congresso Nacional as motivações do atraso.

§ 6º Após a publicação da Lei Orçamentária de 2018, o bloqueio e o desbloqueio da execução física, orçamentária e financeira nos termos deste Capítulo ocorrerão mediante decreto legislativo baseado em deliberação da Comissão Mista a que se refere o [§ 1º do art. 166 da Constituição](#), à qual cabe divulgar, em sítio eletrônico, a relação atualizada dos subtítulos de que trata o **caput**.

§ 7º O Tribunal de Contas da União encaminhará, até 15 de maio de 2018, à Comissão Mista a que se refere o [§ 1º do art. 166 da Constituição](#) relatório contendo as medidas saneadoras adotadas e as pendências relativas a obras e serviços com indícios de irregularidades graves.

§ 8º A decisão pela paralisação ou pela continuidade de obras ou serviços com indícios de irregularidades graves, nos termos do § 2º do art. 121 e do **caput** e do § 4º deste artigo, ocorrerá sem prejuízo da continuidade das ações de fiscalização e da apuração de responsabilidades dos gestores que lhes deram causa.

§ 9º Aplica-se às deliberações de que trata este artigo a exigência do § 2º do art. 121.

Art. 123. O Tribunal de Contas da União enviará à Comissão Mista a que se refere o [§ 1º do art. 166 da Constituição](#), no prazo de até trinta dias após o encaminhamento da proposta orçamentária de 2018, quadro-resumo relativo à qualidade da implementação e ao alcance de metas e objetivos dos programas e das ações governamentais objeto de auditorias operacionais realizadas, para subsidiar a discussão do Projeto de Lei Orçamentária de 2018.

Art. 124. Com vistas à apreciação da proposta orçamentária de 2018, ao acompanhamento e à fiscalização orçamentária a que se referem o [art. 70](#) e o [inciso II do § 1º do art. 166 da Constituição](#), será assegurado aos membros e aos órgãos competentes dos Poderes da União, inclusive ao Tribunal de Contas da União, ao Ministério Público Federal e ao Ministério da Transparência, Fiscalização e Controladoria-Geral da União o acesso irrestrito, para consulta, aos seguintes sistemas ou informações, bem como o recebimento de seus dados, em meio digital:

I - Siafi;

II - Siop;

III - Sistema de Análise Gerencial da Arrecadação, bem como as estatísticas de dados agregados relativos às informações constantes das declarações de imposto de renda das pessoas físicas e jurídicas, respeitado o sigilo fiscal do contribuinte;

IV - Sistema Integrado de Tratamento Estatístico de Séries Estratégicas;

V - Sistema de Informação das Estatais;

VI - Siasg, inclusive ComprasNet;

VII - Sistema de Informações Gerenciais de Arrecadação - Informar;

VIII - cadastro das entidades qualificadas como OSCIP, mantido pelo Ministério da Justiça e Segurança Pública;

IX - CNPJ;

X - Sistema de Informação e Apoio à Tomada de Decisão, do Departamento Nacional de Infraestrutura de Transportes - DNIT;

XI - Siconv;

XII - Sistema de Monitoramento do Programa de Aceleração do Crescimento;

XIII - Sistema de Acompanhamento de Contratos, do DNIT;

XIV - CNEA, do Ministério do Meio Ambiente;

XV - Siops;

XVI - Sistema de Informações sobre Orçamentos Públicos em Educação - Siope;

XVII - Sistema de Informações Contábeis e Fiscais do Setor Público Brasileiro - Siconfi;

XVIII - sistemas de informação e banco de dados mantidos pelo Instituto Nacional de Estudos e Pesquisas Educacionais Anísio Teixeira - INEP;

XIX - (VETADO);

XX - (VETADO);

XXI - (VETADO);

XXII - (VETADO);

XXIII - (VETADO);

XXIV - (VETADO);

XXV - (VETADO); e

XXVI - (VETADO).

XXVII - sistema utilizado pela Secretaria de Previdência Social do Ministério da Fazenda para elaboração da Avaliação Atuarial do Regime Próprio de Previdência Social dos Servidores Civis, constante do Anexo IV.7 do Projeto de Lei de Diretrizes Orçamentárias de 2018; ([Incluído pela Lei nº 13.602, de 2018](#)).

XXVIII - Sistema Integrado de Administração de Recursos Humanos - SIAPE; ([Incluído pela Lei nº 13.602, de 2018](#))

XXIX - Sistema Único Benefícios - SIUBE; ([Incluído pela Lei nº 13.602, de 2018](#))

XXX - Sistema Integrado de Tratamento Estatístico de Séries Estratégicas - SINTESE; ([Incluído pela Lei nº 13.602, de 2018](#))

XXXI - Sistema de Informações dos Regimes Públicos de Previdência - CADPREV; ([Incluído pela Lei nº 13.602, de 2018](#))

XXXII - Sistema Informatizado de Controle de Óbitos - SISOBI; ([Incluído pela Lei nº 13.602, de 2018](#))

XXXIII - Sistema Nacional de Informações de Registros Civis - SIRC; e ([Incluído pela Lei nº 13.602, de 2018](#))

XXXIV - Cadastro Nacional de Informações Sociais - CNIS. ([Incluído pela Lei nº 13.602, de 2018](#))

§ 1º (VETADO).

§ 2º (VETADO).

§ 3º Os cidadãos e as entidades sem fins lucrativos, credenciados segundo requisitos estabelecidos pelos órgãos gestores dos sistemas, poderão ser habilitados para consulta aos sistemas e aos cadastros de que trata este artigo. [\(Incluído pela Lei nº 13.602, de 2018\)](#)

§ 4º Para fins de elaboração de avaliação atuarial do Regime Próprio de Previdência Social dos Servidores Civis da União, a Câmara dos Deputados, o Senado Federal e o Tribunal de Contas da União, no exercício do controle externo, poderão solicitar, aos demais órgãos e poderes da União e às suas entidades vinculadas, informações cadastrais, funcionais e financeiras dos seus servidores, aposentados e pensionistas. [\(Incluído pela Lei nº 13.602, de 2018\)](#)

Art. 125. Em cumprimento ao [caput do art. 70 da Constituição](#), o acesso irrestrito e gratuito referido no art. 124 desta Lei será igualmente assegurado:

I - aos membros do Congresso Nacional, para consulta aos sistemas ou às informações referidos nos incisos II e V do **caput** do art. 124, nos maiores níveis de amplitude, abrangência e detalhamento existentes, e por iniciativa própria, a qualquer tempo, aos demais sistemas e cadastros; e

II - aos órgãos de tecnologia da informação da Câmara dos Deputados e do Senado Federal, bem como a disponibilização, em meio eletrônico, das bases de dados dos sistemas referidos no art. 124, ressalvados os dados e as informações protegidos por sigilo legal, em formato e periodicidade a serem definidos em conjunto com o órgão competente do Poder Executivo.

Art. 126. (VETADO).

CAPÍTULO XI

DA TRANSPARÊNCIA

Art. 127. Os órgãos dos Poderes Executivo, Legislativo e Judiciário, o Ministério Público da União e a Defensoria Pública da União divulgarão e manterão atualizada, no sítio eletrônico do órgão concedente, relação das entidades privadas beneficiadas nos termos dos arts. 68 a 73, contendo, pelo menos:

I - nome e CNPJ;

II - nome, função e CPF dos dirigentes;

III - área de atuação;

IV - endereço da sede;

V - data, objeto, valor e número do convênio ou instrumento congêneres;

VI - órgão transferidor;

VII - valores transferidos e respectivas datas;

VIII - edital do chamamento e instrumento celebrado; e

IX - forma de seleção da entidade.

Art. 128. Os órgãos orçamentários manterão atualizados em seu sítio eletrônico a relação dos contratados, com os valores pagos nos últimos três anos, e a íntegra dos contratos e convênios, e dos termos ou instrumentos congêneres vigentes, exceto os sigilosos, nos termos da legislação.

Parágrafo único. Serão também divulgadas as informações relativas às alterações contratuais e penalidades.

Art. 129. Os instrumentos de contratação de serviços de terceiros deverão prever o fornecimento pela empresa contratada de informações contendo nome completo, CPF, cargo ou atividade exercida, lotação e local de exercício dos empregados na contratante, para fins de divulgação em sítio eletrônico.

§ 1º Os órgãos e as entidades federais deverão divulgar e atualizar quadrimestralmente as informações previstas no **caput**.

§ 2º A divulgação prevista no **caput** deverá ocultar os três primeiros dígitos e os dois dígitos verificadores do CPF.

Art. 130. Os sítios de consulta à remuneração e ao subsídio recebidos por membros de Poder e ocupantes de cargo, posto, graduação, função e emprego público disponibilizados pelos Poderes Executivo, Legislativo e Judiciário, pelo Ministério Público da União e pela Defensoria Pública da União devem possibilitar a consulta direta da relação nominal dos ocupantes e as respectivas remunerações, bem como permitir a gravação de relatórios em formatos eletrônicos abertos e não proprietários de planilhas, contendo a integralidade das informações disponibilizadas na consulta.

Parágrafo único. Deverão também ser disponibilizadas as informações relativas ao recebimento de quaisquer vantagens, gratificações ou outras parcelas de natureza remuneratória, compensatória ou indenizatória.

Seção I

Da publicidade na elaboração e na aprovação dos Orçamentos

Art. 131. A elaboração e a aprovação dos Projetos da Lei Orçamentária de 2018 e de créditos adicionais, bem como a execução das respectivas leis, deverão ser realizadas de acordo com os princípios da publicidade e da clareza, promovendo-se a transparência da gestão fiscal e permitindo-se o amplo acesso da sociedade a todas as informações relativas a cada uma dessas etapas.

§ 1º Serão divulgados nos respectivos sítios eletrônicos:

I - pelo Poder Executivo:

a) as estimativas das receitas de que trata o [art. 12, § 3º, da Lei de Responsabilidade Fiscal](#);

b) o Projeto de Lei Orçamentária de 2018, inclusive em versão simplificada, seus anexos e as informações complementares;

c) a Lei Orçamentária de 2018 e os seus anexos;

d) os créditos adicionais e os seus anexos;

e) a execução orçamentária e financeira, inclusive de restos a pagar, com o detalhamento das ações e dos subtítulos, identificando a programação classificada com identificador de resultado primário 3 (RP 3), por unidade federativa, de forma regionalizada, por órgão, unidade orçamentária, função e subfunção, mensal e acumulada;

f) até o vigésimo dia de cada mês, relatório comparando a arrecadação mensal, realizada até o mês anterior, das receitas administradas ou acompanhadas pela Secretaria da Receita Federal do Brasil, líquida de restituições e incentivos fiscais, com as estimativas mensais constantes dos demonstrativos de que trata o [inciso XI do Anexo II](#), bem como com as eventuais reestimativas realizadas por força de lei;

g) até o vigésimo quinto dia de cada mês, relatório comparando a receita realizada, mensal e acumulada, com a prevista na Lei Orçamentária de 2018 e no cronograma de arrecadação, discriminando as parcelas primária e financeira;

h) até o sexagésimo dia após a publicação da Lei Orçamentária de 2018, cadastro de ações contendo, no mínimo, o código, o título e a descrição de cada uma das ações constantes dos Orçamentos Fiscal e da Seguridade Social, que poderão ser atualizados, quando necessário, desde que as alterações não ampliem ou restrinjam a finalidade da ação, consubstanciada no seu título constante da referida Lei;

i) até o trigésimo dia após o encerramento de cada bimestre, demonstrativos relativos a empréstimos e financiamentos, inclusive a fundo perdido, consolidados por agência de fomento, elaborados de acordo com as informações e critérios constantes do § 3º do art. 110;

j) até 30 de abril de cada exercício, relatório anual, referente ao exercício anterior, de impacto dos programas voltados ao combate das desigualdades;

k) até o sexagésimo dia após cada semestre, relatório de avaliação das ações do PAC e das metas consolidadas, bem como dos resultados de implementação e execução orçamentária, financeira, inclusive de restos a pagar, e, sempre que possível, o estágio das ações monitoradas, discriminando os valores acumulados até o exercício anterior e os do

exercício em curso;

l) demonstrativo, atualizado mensalmente, de contratos, convênios, contratos de repasse ou termos de parceria referentes a projetos, discriminando as classificações funcional e por programas, a unidade orçamentária, a contratada ou o conveniente, o objeto e os prazos de execução, os valores e as datas das liberações de recursos efetuadas e a efetuar;

m) posição atualizada mensalmente dos limites para empenho e movimentação financeira por órgão do Poder Executivo;

n) demonstrativo mensal indicando a arrecadação, no mês e acumulada no exercício, separadamente, relativa a depósitos judiciais e a parcelamentos amparados por programas de recuperação fiscal da Secretaria da Receita Federal do Brasil, os montantes dessa arrecadação classificados por tributo, os valores, por tributo partilhado, entregues aos Estados, ao Distrito Federal e aos Municípios, relativamente a parcelas não classificadas; e os valores, por tributo partilhado, entregues aos Estados, ao Distrito Federal e aos Municípios em caráter definitivo;

o) demonstrativo bimestral das transferências voluntárias realizadas, por ente federativo beneficiado;

p) demonstrativo do fluxo financeiro do regime próprio de previdência dos servidores públicos federais, com a discriminação das despesas por categoria de beneficiário e das receitas por natureza;

q) até o vigésimo dia de cada mês, a arrecadação mensal, realizada até o mês anterior, das contribuições a que se refere o [art. 149 da Constituição](#) destinadas aos serviços sociais autônomos, bem como sua destinação por entidade beneficiária; e

r) (VETADO);

s) demonstrativo dos investimentos públicos em educação, considerada a definição utilizada no Plano Nacional de Educação, com a sua proporção em relação ao Produto Interno Bruto - PIB, detalhado por níveis de ensino e com dados consolidados da União, dos Estados, do Distrito Federal e dos Municípios; [\(Incluído pela Lei nº 13.602, de 2018\)](#)

II - pela Comissão Mista a que se refere o [§ 1º do art. 166 da Constituição](#):

a) a relação atualizada dos contratos e dos convênios nos quais tenham sido identificados indícios de irregularidades graves;

b) o relatório e o parecer preliminar, os relatórios setoriais e final e o parecer final da Comissão, as emendas de cada fase e os pareceres e autógrafa respectivos, relativos ao Projeto de Lei Orçamentária de 2018;

c) o relatório e o parecer preliminar, o relatório e o parecer final da Comissão, as emendas de cada fase e os pareceres e autógrafa respectivos, relativos ao projeto desta Lei;

d) o relatório e o parecer da Comissão, as emendas e os pareceres e autógrafos respectivos, relativos aos projetos de lei e às medidas provisórias sobre créditos adicionais;

e) a relação das emendas aprovadas ao Projeto de Lei Orçamentária de 2018, identificando, em cada emenda, o tipo de autor, o número e ano da emenda, o autor e respectivo código, a classificação funcional e programática, o subtítulo e a dotação aprovada pelo Congresso Nacional; e

f) a relação dos precatórios constantes das programações da Lei Orçamentária, no prazo de até trinta dias após a publicação da Lei Orçamentária de 2018; e

III - pelos Poderes Executivo, Legislativo e Judiciário, pelo Ministério Público da União e pela Defensoria Pública da União, no sítio eletrônico de cada unidade jurisdicionada ao Tribunal de Contas da União, o relatório de gestão, o relatório e o certificado de auditoria, o parecer do órgão de controle interno e o pronunciamento do Ministro de Estado supervisor, ou da autoridade de nível hierárquico equivalente responsável pelas contas, integrantes das tomadas ou das prestações de contas, no prazo de até trinta dias após o seu envio ao referido Tribunal.

§ 2º Para fins de atendimento ao disposto na alínea "h" do inciso I do § 1º, a Comissão Mista a que se refere o [§ 1º do art. 166 da Constituição](#) deverá enviar ao Poder Executivo, no prazo de até quarenta e cinco dias após a publicação da Lei Orçamentária de 2018, as informações relativas às ações que tenham sido incluídas no Congresso Nacional.

§ 3º O não encaminhamento das informações de que trata o § 2º implicará a divulgação somente do cadastro das ações constantes do Projeto de Lei Orçamentária de 2018.

Art. 132. Para fins de realização da audiência pública prevista no [§ 4º do art. 9º da Lei de Responsabilidade Fiscal](#), o Poder Executivo encaminhará ao Congresso Nacional, até três dias antes da referida audiência ou até o último dia dos meses de maio, setembro e fevereiro, o que ocorrer primeiro, relatórios de avaliação do cumprimento da meta de resultado primário, com as justificativas de eventuais desvios e indicação das medidas corretivas adotadas.

§ 1º Os relatórios previstos no **caput** conterão também:

I - os parâmetros constantes do [inciso XXI do Anexo II](#), esperados e efetivamente observados, para o quadrimestre e para o ano;

II - o estoque e o serviço da dívida pública federal, comparando o resultado do final de cada quadrimestre com o do início do exercício e o do final do quadrimestre anterior;

III - o resultado primário obtido até o quadrimestre, comparando com o programado e o discriminando, em milhões de reais, receitas e despesas, obrigatórias e discricionárias, no mesmo formato da previsão atualizada para todo o exercício; e

IV - (VETADO).

V - o saldo de dívidas vencidas do Tesouro Nacional. [\(Incluído pela Lei nº 13.602, de 2018\)](#)

§ 2º O relatório referente ao terceiro quadrimestre de 2018 conterá, adicionalmente, demonstrativo do montante das despesas primárias pagas pelos órgãos naquele exercício e das demais operações que afetaram o resultado primário, comparando-o com os limites estabelecidos na forma dos [§§ 1º, 7º e 8º do art. 107 do Ato das Disposições Constitucionais Transitórias](#).

§ 3º O demonstrativo a que se refere o § 2º será encaminhado, nos prazos previstos no **caput**, aos órgãos relacionados nos [incisos II a V do caput do art. 107 do Ato das Disposições Constitucionais Transitórias](#).

§ 4º A Comissão Mista a que se refere o [§ 1º do art. 166 da Constituição](#) poderá, por solicitação do Poder Executivo ou por iniciativa própria, adiar as datas de realização da audiência prevista no **caput**.

Seção II

Disposições finais sobre transparência

Art. 133. A empresa destinatária de recursos na forma prevista na alínea "a" do inciso III do parágrafo único do art. 5º deve divulgar, mensalmente, em sítio eletrônico, as informações relativas à execução das despesas do Orçamento de Investimento, discriminando os valores autorizados e os executados, mensal e anualmente.

Art. 134. As entidades constituídas sob a forma de serviço social autônomo, destinatárias de contribuições dos empregadores, incidentes sobre a folha de salários deverão divulgar, trimestralmente, em seu sítio eletrônico, em local de fácil visualização:

I - os valores arrecadados com as referidas contribuições, especificando o montante transferido pela União e o arrecadado diretamente pelas entidades;

II - as demonstrações contábeis;

III - a especificação de cada receita e de cada despesa constantes dos orçamentos, discriminadas por natureza, finalidade e região, destacando a parcela destinada a serviços sociais e formação profissional; e

IV - a estrutura remuneratória dos cargos e das funções e a relação dos nomes de seus dirigentes e dos demais membros do corpo técnico.

§ 1º As entidades previstas no **caput** divulgarão também em seus sítios eletrônicos:

I - seus orçamentos de 2018;

II - demonstrativos de alcance de seus objetivos legais e estatutários e de cumprimento das respectivas metas;

III - resultados dos trabalhos de auditorias independentes sobre suas demonstrações contábeis; e

IV - demonstrativo consolidado dos resultados dos trabalhos de suas unidades de auditoria interna e de ouvidoria.

§ 2º As informações disponibilizadas para consulta nos sítios eletrônicos devem permitir a gravação, em sua integralidade, de relatórios de planilhas, em formatos eletrônicos abertos e não proprietários.

Art. 135. As instituições de que trata o **caput** do art. 81 deverão disponibilizar, em seus sítios eletrônicos, informações relativas à execução física e financeira, inclusive a identificação dos beneficiários de pagamentos à conta de cada convênio ou instrumento congênere, acompanhada dos números de registro no Siconv e no Siafi, observadas as normas de padronização estabelecidas pelo Poder Executivo.

Art. 136. Os órgãos da esfera federal referidos no [art. 20 da Lei de Responsabilidade Fiscal](#) disponibilizarão, por meio do Siconfi, os relatórios de gestão fiscal, no prazo de até quarenta dias após o encerramento de cada quadrimestre.

Art. 137. O Poder Executivo informará ao Congresso Nacional sobre os empréstimos feitos pelo Tesouro Nacional a banco oficial federal, nos termos da [alínea "f" do inciso VII do Anexo II](#).

Art. 138. (VETADO).

Art. 138-A. A União disponibilizará, até o final do exercício de 2018, painel informatizado para consulta das informações mínimas das obras de engenharia e dos serviços a elas associados, custeados com recursos dos Orçamentos Fiscal e da Seguridade Social previstos na Lei Orçamentária de 2018, relativamente às programações classificadas com o indicador de resultado primário 3 (RP 3), que deverá contemplar os dados relativos a: [\(Incluído pela Lei nº 13.602, de 2018\)](#)

I - órgão ou entidade da União repassador dos recursos; [\(Incluído pela Lei nº 13.602, de 2018\)](#)

II - tomador dos recursos; [\(Incluído pela Lei nº 13.602, de 2018\)](#)

III - objeto com a descrição e as características de cada obra ou serviço; [\(Incluído pela Lei nº 13.602, de 2018\)](#)

IV - valores pactuado e desembolsado; [\(Incluído pela Lei nº 13.602, de 2018\)](#)

V - situação da obra ou do serviço de engenharia; e

VI - informações referentes à execução física e financeira. [\(Incluído pela Lei nº 13.602, de 2018\)](#)

§ 1º A consulta de que trata o **caput** terá acesso público disponibilizado em sítio eletrônico. [\(Incluído pela Lei nº 13.602, de 2018\)](#)

§ 2º (VETADO). [\(Incluído pela Lei nº 13.602, de 2018\)](#)

§ 3º Os órgãos e as entidades que possuam sistemas próprios de gestão de obras realizarão a transferência eletrônica de dados para o painel informatizado a que se refere o **caput**. [\(Incluído pela Lei nº 13.602, de 2018\)](#)

§ 4º (VETADO). [\(Incluído pela Lei nº 13.602, de 2018\)](#)

Art. 139. O Poder Executivo adotará providências com vistas a:

I - elaborar metodologia de acompanhamento e avaliação dos benefícios tributários, incluindo o cronograma e a periodicidade das avaliações, com base em indicadores de eficiência, eficácia e efetividade; e

II - definir os órgãos responsáveis pela supervisão, pelo acompanhamento e pela avaliação dos resultados alcançados pelos benefícios tributários.

Art. 140. O relatório resumido de execução orçamentária a que se refere o [art. 165, § 3º da Constituição](#) conterá demonstrativo da disponibilidade da União por fonte de recursos detalhada, indicando o saldo inicial de 2017, a arrecadação, a despesa executada no objeto da vinculação, a despesa executada em outro objeto, o cancelamento de restos a pagar e o saldo atual.

§ 1º (VETADO);

§ 2º (VETADO).

Art. 141. (VETADO).

Art. 142. (VETADO).

Art. 143. O Congresso Nacional, nos termos do [art. 49, inciso IX, da Constituição](#), julgará as contas de 2018 a serem prestadas pelo Presidente da República e apreciará os relatórios de 2018 sobre a execução dos planos de governo até o encerramento da sessão legislativa de 2019.

CAPÍTULO XII DISPOSIÇÕES FINAIS

Art. 144. A execução da Lei Orçamentária de 2018 e dos créditos adicionais obedecerá aos princípios constitucionais da legalidade, da impessoalidade, da moralidade, da publicidade e da eficiência na administração pública federal, não podendo ser utilizada para apreciação de proposições legislativas em tramitação no Congresso Nacional.

Art. 145. A despesa não poderá ser realizada se não houver comprovada e suficiente disponibilidade de dotação orçamentária para atendê-la, sendo vedada a adoção de qualquer procedimento que viabilize a sua realização sem observar a referida disponibilidade.

§ 1º A contabilidade registrará todos os atos e fatos relativos à gestão orçamentária, financeira e patrimonial, independentemente de sua legalidade, sem prejuízo das responsabilidades e das demais consequências advindas da inobservância ao disposto no **caput**.

§ 2º A realização de atos de gestão orçamentária, financeira e patrimonial, no âmbito do Siafi, após 31 de dezembro de 2018, relativos ao exercício findo, não será permitida, exceto quanto a ajustes para fins de elaboração das demonstrações contábeis, os quais deverão ser efetuados até o trigésimo dia de seu encerramento, na forma estabelecida pelo órgão central do Sistema de Contabilidade Federal.

§ 3º Com vistas a atender o prazo máximo estabelecido no § 2º, o órgão central do Sistema de Contabilidade Federal poderá definir prazos menores para ajustes a serem efetuados por órgãos e entidades da administração pública federal.

§ 4º Com vistas a assegurar o conhecimento da composição patrimonial a que se refere o [art. 85 da Lei nº 4.320, de 1964](#), a contabilidade:

I - reconhecerá o ativo referente aos créditos tributários e não tributários a receber; e

II - segregará os restos a pagar não processados em exigíveis e não exigíveis.

§ 5º Integrarão as demonstrações contábeis consolidadas dos Orçamentos Fiscal e da Seguridade Social da União somente os órgãos e as entidades cuja execução orçamentária e financeira, da receita e da despesa, seja registrada na modalidade total no Siafi, conforme estabelecido no **caput** do art. 5º.

Art. 146. Até o recebimento do demonstrativo a que se referem os §§ 2º e 3º do art. 132, relativo ao terceiro quadrimestre de 2017, fica vedada a adoção de medidas no exercício financeiro de 2018 que impliquem na criação ou na majoração de despesas primárias obrigatórias.

Art. 147. Para os efeitos do [art. 16 da Lei de Responsabilidade Fiscal](#):

I - as exigências nele contidas integrarão o processo administrativo de que trata o [art. 38 da Lei nº 8.666, de 21 de junho de 1993](#), bem como os procedimentos de desapropriação de imóveis urbanos a que se refere o [§ 3º do art. 182 da Constituição](#);

II - no que se refere ao disposto em seu § 3º, entendem-se como despesas irrelevantes aquelas cujo valor não ultrapasse, para bens e serviços, os limites dos [incisos I e II do caput do art. 24 da Lei nº 8.666, de 1993](#);

III - no que se refere ao inciso I do seu § 1º, na execução das despesas na antevigência da Lei Orçamentária de 2018, o ordenador de despesa poderá considerar os valores constantes do respectivo Projeto de Lei; e

IV - os valores constantes no Projeto de Lei Orçamentária de 2018 poderão ser utilizados para demonstrar a previsão orçamentária nos procedimentos referentes à fase interna da licitação.

Art. 148. Para efeito do disposto no [art. 42 da Lei de Responsabilidade Fiscal](#), considera-se contraída a obrigação no momento da formalização do contrato administrativo ou do instrumento congênere.

Parágrafo único. No caso de despesas relativas à prestação de serviços já existentes e destinados à manutenção da administração pública federal, consideram-se compromissadas apenas as prestações cujos pagamentos devam ser realizados no exercício financeiro, observado o cronograma pactuado.

Art. 149. O impacto e o custo fiscal das operações realizadas pelo Banco Central do Brasil na execução de suas políticas serão demonstrados nas notas explicativas dos balanços e dos balancetes trimestrais, para fins do disposto no [§ 2º do art. 7º da Lei de Responsabilidade Fiscal](#), divulgados em sítio eletrônico, e conterão:

I - os custos da remuneração das disponibilidades do Tesouro Nacional;

II - os custos de manutenção das reservas cambiais, demonstrando a composição das reservas internacionais com metodologia de cálculo de sua rentabilidade e do custo de captação; e

III - a rentabilidade de sua carteira de títulos, destacando os de emissão da União.

Parágrafo único. As informações de que trata o **caput** constarão também de relatório a ser encaminhado ao Congresso Nacional, no mínimo, até dez dias antes da reunião conjunta prevista no [§ 5º do art. 9º da Lei de Responsabilidade Fiscal](#).

Art. 150. A avaliação de que trata o [art. 9º, § 5º, da Lei de Responsabilidade Fiscal](#) será efetuada com fundamento no anexo específico sobre os objetivos das políticas monetária, creditícia e cambial, os parâmetros e as projeções para seus principais agregados e variáveis, bem como as metas de inflação estimadas para o exercício de 2018, conforme o disposto no

[§ 4º do art. 4º daquela Lei Complementar](#), observado o disposto no inciso I do **caput** do art. 10 desta Lei.

Parágrafo único. A avaliação mencionada no **caput** incluirá a análise e a justificativa da evolução das operações compromissadas do Banco Central do Brasil no período.

Art. 151. O Poder Executivo, por intermédio do seu órgão central do Sistema de Planejamento e de Orçamento Federal, deverá atender, no prazo máximo de dez dias úteis, contado da data de recebimento, às solicitações de informações encaminhadas pelo Presidente da Comissão Mista a que se refere o [§ 1º do art. 166 da Constituição](#), relativas a aspectos quantitativos e qualitativos de qualquer categoria de programação ou item de receita, incluindo eventuais desvios em relação aos valores da proposta que venham a ser identificados posteriormente ao encaminhamento do Projeto de Lei Orçamentária de 2018.

Art. 152. O Poder Executivo incluirá despesas na relação de que trata a Seção I do [Anexo III](#) em razão de emenda constitucional ou lei que crie obrigações para a União.

§ 1º O Poder Executivo poderá incluir outras despesas na relação de que trata o **caput**, desde que demonstre que constituem obrigação constitucional ou legal da União.

§ 2º A inclusão a que se refere o **caput** e o § 1º será publicada no Diário Oficial da União e a relação atualizada será incluída no relatório de que trata o § 4º do art. 56, relativo ao bimestre em que ocorrer a publicação.

Art. 153. A retificação dos autógrafos dos Projetos da Lei Orçamentária de 2018 e de créditos adicionais, no caso de comprovado erro no processamento das deliberações no âmbito do Congresso Nacional, somente poderá ocorrer:

I - até o dia 17 de julho de 2018, no caso da Lei Orçamentária de 2018; ou

II - até trinta dias após a data de sua publicação no Diário Oficial da União e desde que ocorra dentro do exercício financeiro, no caso dos créditos adicionais.

Parágrafo único. Vencidos os prazos de que trata o **caput**, a retificação será feita mediante a abertura de créditos suplementares ou especiais, observado o disposto nos arts. 44 e 45, ou de acordo com o previsto no art. 43, desde que ocorram dentro do correspondente exercício financeiro.

Art. 154. Os projetos e os autógrafos das leis de que trata o [art. 165 da Constituição](#), bem como de suas alterações, inclusive daquelas decorrentes dos [incisos I e II do § 14 do art. 166 da Constituição](#), deverão ser, reciprocamente, disponibilizados em meio eletrônico, inclusive em bancos de dados, quando for o caso, na forma definida por grupo técnico integrado por representantes dos Poderes Legislativo e Executivo.

§ 1º A integridade entre os projetos de lei de que trata o **caput**, bem como do [inciso I do § 14 do art. 166 da Constituição](#), e os meios eletrônicos é de responsabilidade das unidades correspondentes do Ministério do Planejamento, Desenvolvimento e Gestão.

§ 2º A integridade entre os autógrafos referidos neste artigo, bem como em relação ao envio de informações decorrentes do [inciso II do § 14 do art. 166](#), e os meios eletrônicos é de responsabilidade do Congresso Nacional.

§ 3º O banco de dados com as indicações de remanejamento de emendas individuais, enviado pelo Poder Legislativo ao Poder Executivo nos termos do [inciso II do § 14 do art. 166 da Constituição](#), deverá conter a mesma estrutura do banco de dados das justificativas de impedimentos a que se refere o inciso I do referido parágrafo.

Art. 155. Para cumprimento do disposto no [§ 2º do art. 21 da Lei nº 13.001, de 20 de junho de 2014](#), o Instituto Nacional de Colonização e Reforma Agrária - Incra divulgará em seu sítio eletrônico a relação dos imóveis a serem alienados, no prazo de trinta dias, contado da data de publicação desta Lei.

Art. 156. Integram esta Lei:

I - [Anexo I](#) - Relação dos quadros orçamentários consolidados;

II - Anexo II - Relação das informações complementares ao Projeto de Lei Orçamentária;

III - Anexo III - Despesas que não serão objeto de limitação de empenho;

IV - Anexo IV - Metas fiscais, constituído por:

a) Anexo IV.1 - Metas fiscais anuais; e

b) Anexo IV.2 - Demonstrativo da margem de expansão das despesas obrigatórias de caráter continuado;

V - Anexo V - Riscos fiscais;

VI - Anexo VI - Objetivos das políticas monetária, creditícia e cambial; e

VII - Anexo VII - Prioridades e metas.

Art. 157. Esta Lei entra em vigor na data de sua publicação.

Brasília, 8 de agosto de 2017; 196º da Independência e 129º da República.

MICHEL TEMER
Henrique Meirelles
Dyogo Henrique de Oliveira
Eliseu Padilha

Este texto não substitui o publicado no DOU de 9.8.2017

ANEXO I

RELAÇÃO DOS QUADROS ORÇAMENTÁRIOS CONSOLIDADOS

I - Receita e despesa dos Orçamentos Fiscal e da Seguridade Social, isoladas e conjuntamente, segundo categorias econômicas, conforme o [Anexo I da Lei nº 4.320, de 1964](#);

II - resumo das receitas dos Orçamentos Fiscal e da Seguridade Social, isolado e conjuntamente, por categorias econômicas;

III - receitas de todas as fontes, por órgão e unidade orçamentária;

IV - resumo das despesas dos Orçamentos Fiscal e da Seguridade Social, isolado e conjuntamente, por categorias econômicas e grupos de natureza de despesa;

V - despesas dos Orçamentos Fiscal e da Seguridade Social, isoladas e conjuntamente, segundo o Poder, órgão e unidade orçamentária, por fontes de recursos e grupos de natureza de despesa;

VI - despesas dos Orçamentos Fiscal e da Seguridade Social, isoladas e conjuntamente, segundo a função e subfunção e programa;

VII - fontes de recursos dos Orçamentos Fiscal e da Seguridade Social, isoladas e conjuntamente, por grupos de natureza de despesa;

VIII - programação referente à manutenção e desenvolvimento do ensino em nível de órgão, detalhando fontes de recursos e valores por categoria de programação;

IX - demonstrativo dos resultados primário e nominal do Governo Central, evidenciando-se receitas e despesas primárias e financeiras;

X - serviço da dívida contratual e mobiliária por órgão e unidade orçamentária, detalhando fontes de recursos e grupos de natureza de despesa;

XI - fontes de recursos que financiam as despesas do Orçamento da Seguridade Social, destacando-se as transferências do Orçamento Fiscal;

XII - quadro com relação, em ordem alfabética, das ações classificadas na esfera da seguridade social, respectivo órgão orçamentário e dotação;

XIII - relação das ações e respectivos subtítulos, discriminada por órgão e unidade orçamentária, nos quais serão apropriadas despesas de tecnologia da informação, inclusive **hardware**, **software** e serviços, a qual deverá ser mantida atualizada na **internet**;

XIV - demonstração da vinculação entre as ações orçamentárias constantes dos Orçamentos Fiscal e da Seguridade Social e os Objetivos do Plano Plurianual 2016-2019, em atendimento ao [§ 3º do art. 8º da Lei nº 13.249, de 13 de janeiro de 2016](#), especificando as unidades orçamentárias executoras; e

XV - resumo das fontes de financiamento e da despesa do Orçamento de Investimento, por órgão, função, subfunção e programa.

ANEXO II

RELAÇÃO DAS INFORMAÇÕES COMPLEMENTARES AO PROJETO DE LEI ORÇAMENTÁRIA DE 2018

I - Critérios utilizados para a discriminação, na programação de trabalho, do código identificador de resultado primário previsto no art. 6º, § 4º, desta Lei;

II - detalhamento dos custos unitários médios utilizados na elaboração dos orçamentos para os principais serviços e investimentos, justificando os valores adotados;

III - programação orçamentária, detalhada por operações especiais, relativa à concessão de quaisquer empréstimos, destacando os respectivos subsídios, quando houver, no âmbito dos Orçamentos Fiscal e da Seguridade Social;

IV - em relação às áreas de assistência social, educação, desporto, habitação, saúde, saneamento, transportes e irrigação, informações sobre gastos por unidade da Federação, com indicação dos critérios utilizados;

V - despesa com pessoal e encargos sociais, por Poder, órgão e total, executada nos exercícios de 2015 e 2016, a execução provável em 2017 e o programado para 2018, com a indicação da representatividade percentual do total e por Poder em relação à receita corrente líquida, tal como definida na [Lei de Responsabilidade Fiscal](#), demonstrando a memória de cálculo;

VI - despesas liquidadas e pagas dos benefícios do Regime Geral de Previdência Social, por ação orçamentária, executadas nos exercícios de 2015 e 2016, e a execução provável em 2017, destacando os benefícios decorrentes de sentenças judiciais, a compensação financeira entre o RGPS e os regimes de previdência de servidores da União, Estados, Distrito Federal e Municípios e os demais;

VII - memória de cálculo das estimativas para 2018:

a) de cada despesa a seguir relacionada, mês a mês, explicitando separadamente as hipóteses quanto aos fatores que afetam o seu crescimento, incluindo o crescimento vegetativo e do número de beneficiários, os índices de reajuste dos benefícios vinculados ao salário mínimo e dos demais benefícios:

1. benefícios do Regime Geral de Previdência Social, destacando os decorrentes de sentenças judiciais, a compensação financeira entre o RGPS e os regimes de previdência de servidores da União, Estados, Distrito Federal e Municípios e os demais;

2. benefícios da Lei Orgânica de Assistência Social - LOAS;

3. Renda Mensal Vitalícia;

4. Seguro-Desemprego; e

5. Abono Salarial;

b) do gasto com pessoal e encargos sociais, por órgão, explicitando os valores correspondentes aos concursos públicos, à reestruturação de carreiras, aos reajustes gerais e específicos e demais despesas relevantes;

c) da reserva de contingência e das transferências constitucionais a Estados, Distrito Federal e Municípios;

d) da complementação da União ao Fundo de Manutenção e Desenvolvimento da Educação Básica e de Valorização dos Profissionais da Educação - FUNDEB;

e) do montante de recursos para aplicação na manutenção e desenvolvimento do ensino, a que se refere o [art. 212 da Constituição](#);

f) dos subsídios financeiros e creditícios concedidos pela União, relacionados por espécie de benefício, identificando, para cada um, o órgão gestor, o banco operador, a respectiva legislação autorizativa e região contemplada, em cumprimento ao disposto no [art. 165, § 6º, da Constituição](#), considerando:

1. discriminação dos subsídios orçamentários, com identificação dos códigos das respectivas ações orçamentárias e dos efeitos sobre a obtenção do resultado primário (despesa primária ou financeira);

2. discriminação dos subsídios não orçamentários, com identificação dos efeitos sobre a obtenção do resultado primário (despesa primária ou financeira);

3. valores realizados em 2015 e 2016;

4. valores estimados para 2017 e 2018, acompanhados de suas memórias de cálculo; e

5. efeito nas estimativas de cada ponto percentual de variação no custo de oportunidade do Tesouro Nacional, quando aplicável; e

g) das despesas com juros nominais constantes do demonstrativo a que se refere o inciso XXVII deste Anexo;

VIII - demonstrativos:

a) das receitas de compensações, por item de receita administrada pela Secretaria da Receita Federal do Brasil, e respectivos valores, arrecadadas nos exercícios de 2015, 2016 e 2017, este mês a mês, até junho; e

b) dos efeitos, por região, decorrente de isenções e de quaisquer outros benefícios tributários, indicando, por tributo e por modalidade de benefício contido na legislação do tributo, a perda de receita que lhes possa ser atribuída, em cumprimento ao disposto no [art. 165, § 6º, da Constituição](#), considerando-se, separadamente, os valores referentes à renúncia fiscal do Regime Geral de Previdência Social;

IX - demonstrativo da receita corrente líquida prevista na Proposta Orçamentária de 2018, explicitando a metodologia utilizada;

X - demonstrativo da desvinculação das receitas da União, por imposto e contribuição;

XI - demonstrativo da receita orçamentária nos termos do [art. 12 da Lei de Responsabilidade Fiscal](#), incluindo o efeito da dedução de receitas extraordinárias ou atípicas arrecadadas no período que servir de base para as projeções, que constarão do demonstrativo pelos seus valores nominais absolutos, destacando-se os seguintes agregados:

a) Receitas Primárias:

1. brutas e líquidas de restituições, administradas pela Secretaria da Receita Federal do Brasil, inclusive aquelas referentes à contribuição dos empregadores e trabalhadores para o Regime Geral de Previdência Social, neste caso desdobrada em contribuição patronal sobre a folha de pagamento, contribuição previdenciária sobre a receita bruta, compensação prevista na [Lei nº 12.546, de 14 de dezembro de 2011](#), e demais, com os exercícios de 2016 a 2018 apresentados mês a mês, destacando para 2018

os efeitos da variação de índices de preços, das alterações da legislação, inclusive das propostas de alteração na legislação, que se encontrem em tramitação no Congresso Nacional, de iniciativa do Poder Executivo, e dos demais fatores que influenciem as estimativas;

2. Concessões e Permissões, por serviços outorgados, apresentados mês a mês;
3. Compensações Financeiras;
4. Receitas Próprias (Fonte 50) e de Convênios (Fonte 81), por órgão;
5. (VETADO); e
6. Demais Receitas Primárias; e

b) Receitas Financeiras:

1. Operações de Crédito;
2. Receitas Próprias (fonte 80), por órgão; e
3. Demais Receitas Financeiras;

XII - demonstrativo da previsão por unidade orçamentária, por órgão, por Poder, pelo Ministério Público da União e pela Defensoria Pública da União, bem como o consolidado da União, dos gastos a seguir relacionados, contendo dotação orçamentária constante do Projeto de Lei Orçamentária de 2018, número de beneficiários, custo médio e valor **per capita** praticado em cada unidade orçamentária, especificando o número e a data do ato legal autorizativo do referido valor **per capita** :

- a) assistência médica e odontológica;
- b) auxílio-alimentação/refeição;
- c) assistência pré-escolar; e
- d) auxílio-transporte.

XIII - plano de aplicação dos recursos das agências financeiras oficiais de fomento, contendo os valores realizados nos exercícios de 2015 e 2016, a execução provável para 2017 e as estimativas para 2018, consolidadas e discriminadas por agência, região, unidade da Federação, setor de atividade, porte do tomador dos empréstimos e fontes de recursos, evidenciando, ainda, a metodologia de elaboração dos quadros solicitados, da seguinte forma:

a) os empréstimos e financiamentos, inclusive a fundo perdido, deverão ser apresentados demonstrando os saldos anteriores, as concessões, os recebimentos no período com a discriminação das amortizações e encargos e os saldos atuais;

b) a metodologia deve explicitar, tanto para o fluxo das aplicações, quanto para os empréstimos e financiamentos efetivamente concedidos, os recursos próprios, os recursos do Tesouro Nacional e de outras fontes; e

c) a definição do porte do tomador dos empréstimos levará em conta a classificação atualmente adotada pelo BNDES;

XIV - relação das entidades, organismos ou associações, nacionais e internacionais, aos quais foram ou serão destinados diretamente recursos a título de subvenções, auxílios ou de contribuições correntes ou de capital nos exercícios de 2016, 2017 e 2018, informando para cada entidade:

- a) os valores totais transferidos ou a transferir por exercício;
- b) a categoria de programação, detalhada por elemento de despesa, à qual serão apropriadas as referidas transferências em cada exercício;
- c) a prévia e específica autorização legal que ampara a transferência, nos termos do [art. 26 da Lei de Responsabilidade Fiscal](#); e
- d) a finalidade e a motivação do ato, bem como a importância para o setor público de tal alocação, quando a transferência não for amparada em lei específica;

XV - relação das dotações do exercício de 2018, detalhadas por subtítulos e elementos de despesa, destinadas a entidades privadas a título de subvenções, auxílios ou contribuições correntes e de capital, não incluídas no inciso XIV deste Anexo, especificando os motivos da não identificação prévia e a necessidade da transferência;

XVI - contratações de pessoal por organismos internacionais, para desenvolver projetos junto ao governo, na situação vigente em 31 de julho de 2017 e com previsão de gastos para 2018, informando, relativamente a cada órgão:

- a) Organismo Internacional contratante;
- b) objeto do contrato;
- c) categoria de programação, nos termos do art. 4º, § 1º, desta Lei, que irá atender às despesas em 2018;
- d) número de pessoas contratadas, por faixa de remuneração com amplitude de R\$ 1.000,00 (um mil reais);
- e) data de início e fim do contrato com cada organismo; e
- f) valor total do contrato e forma de reajuste;

XVII - estoque e arrecadação da Dívida Ativa da União, no exercício de 2016, e as estimativas para os exercícios de 2017 e 2018, segregando-se por item de receita e identificando-se, separadamente, as informações do Regime Geral de Previdência Social;

XVIII - resultados primários das empresas estatais federais nos exercícios de 2015 e 2016, destacando as principais empresas das demais, a execução provável para 2017 e a estimada para 2018, separando-se, nas despesas, as correspondentes a investimentos;

XIX - estimativas das receitas e das despesas adicionais, decorrentes do aumento do salário mínimo em 1 (um) ponto percentual e em R\$ 1,00 (um real);

XX - dotações de 2018, discriminadas por programas e ações destinados às Regiões Integradas de Desenvolvimento - Ride, conforme o disposto nas [Leis Complementares n.º 94, de 19 de fevereiro de 1998](#), 112 e 113, ambas de 19 de setembro de 2001, e ao Programa Grande Fronteira do Mercosul, nos termos da [Lei nº 10.466, de 29 de maio de 2002](#);

XXI - conjunto de parâmetros estimados pela Secretaria de Política Econômica do Ministério da Fazenda, utilizados na elaboração do Projeto de Lei Orçamentária de 2018, contendo ao menos, para os exercícios de 2017 e 2018, as variações real e nominal do PIB, da massa salarial dos empregados com carteira assinada, do preço médio do barril de petróleo tipo Brent, e das taxas mensais, nesses dois exercícios, média da taxa de câmbio do dólar americano, da Taxa de Juros de Longo Prazo - TJLP, em dólar das importações, exceto combustíveis, das aplicações financeiras, do volume comercializado de gasolina e de diesel, da taxa de juros Selic, do IGP-DI, do IPCA e do INPC, cujas atualizações serão encaminhadas, em 20 de outubro de 2017, pelo Ministério de Planejamento, Desenvolvimento e Gestão ao Presidente da Comissão Mista de que trata o [art. 166, § 1º, da Constituição](#);

XXII - com relação à dívida pública federal:

a) estimativas de despesas com amortização, juros e encargos da dívida pública mobiliária federal interna e da dívida pública federal externa, em 2018, separando o pagamento ao Banco Central do Brasil e ao mercado;

b) estoque e composição percentual, por indexador, da dívida pública mobiliária federal interna e da dívida pública federal, junto ao mercado e ao Banco Central do Brasil, em 31 de dezembro dos três últimos anos, em 30 de junho de 2017, e as previsões para 31 de dezembro de 2017 e 2018; e

c) demonstrativo, por Identificador de Doação e de Operação de Crédito - IDOC, das dívidas agrupadas em operações especiais no âmbito dos órgãos "Encargos Financeiros da União" e "Refinanciamento da Dívida Pública Mobiliária Federal", em formato compatível com as informações constantes do SIAFI;

XXIII - gastos do Fundo Nacional de Assistência Social, por unidade da Federação, com indicação dos critérios utilizados, discriminados por serviços de ação continuada, executados nos exercícios de 2015 e 2016 e a execução provável em 2017 e 2018, estadualizando inclusive os valores que constaram nas Leis Orçamentárias de 2015 e 2016 na rubrica nacional e que foram transferidos para os Estados e Municípios;

XXIV - cadastro de ações utilizado na elaboração da proposta orçamentária, em meio magnético, em formato de banco de dados para consulta, contendo, no mínimo, código, título e descrição de cada uma das ações;

XXV - evolução da receita da União, segundo as categorias econômicas e seu desdobramento em espécies, discriminando cada imposto e contribuição de que trata o [art. 195 da Constituição](#);

XXVI - evolução da despesa da União, segundo as categorias econômicas e grupos de natureza de despesa;

XXVII - demonstrativo dos resultados primário e nominal do Governo Central, implícitos no Projeto de Lei Orçamentária de 2018, evidenciando-se receitas e despesas primárias e financeiras, de acordo com a metodologia apresentada, identificando a evolução dos principais itens, comparativamente aos três últimos exercícios;

XXVIII - demonstrativo com as medidas de compensação às renúncias de receitas, conforme disposto no [inciso II do art. 5º da Lei de Responsabilidade Fiscal](#);

XXIX - relação das ações relativas ao Plano Brasil sem Miséria por órgão e unidade orçamentária;

XXX - demonstrativo do cumprimento do [art. 42 do Ato das Disposições Constitucionais Transitórias](#);

XXXI - diretrizes e critérios gerais utilizados na definição e criação da estrutura de Planos Orçamentários - POs, bem como a relação de POs atribuída a cada ação orçamentária;

XXXII - demonstrativo, por Unidade Orçamentária e projeto orçamentário, contendo o custo total previsto, a execução de 2016, o programado para 2017, o previsto para 2018 e as projeções para 2019 e 2020;

XXXIII - atualização do anexo de riscos fiscais; e

XXXIV - demonstrativo sobre o Fundo de Financiamento Estudantil (FIES) contendo os valores consolidados em 30 de junho e 31 de dezembro de 2016, 30 de junho de 2017 e os valores estimados para 31 de dezembro de 2017 e de 2018 referentes às seguintes informações:

a) perfil da carteira do FIES, discriminando a quantidade de contratos e os respectivos valores financiados e do saldo devedor, por fase em que se encontra o contrato (em desembolso, suspensos, encerrados, em amortização), e explicitando a inadimplência da carteira e os critérios utilizados para classificar os contratos;

b) quantidade de financiamentos concedidos, distinguindo os novos contratos e os aditamentos;

c) quantidade de contratos referentes ao ensino superior (diferenciando os da graduação e os da pós-graduação) e à educação profissional e tecnológica (diferenciando os contratos de estudantes e os de empresas);

d) quantidade de contratos que se beneficiam do abatimento de 1,00% (um por cento) previsto no [art. 6º-B da Lei nº 10.260, de 12 de julho de 2001](#), diferenciando os de professores e os de médicos;

e) valores de financiamentos concedidos, de amortização de financiamentos e de benefícios ou subsídios creditícios; e

f) informações sobre o Fundo de Garantia de Operações de Crédito Educativo (FGEDUC):

1. tipos de riscos garantidos e volume de recursos alocados;
2. perfil médio das operações de crédito garantidas e do período de cobertura;
3. composição dos cotistas e valorização das cotas desde o início das operações pelo fundo;
4. alocação dos recursos disponíveis do fundo, discriminado por tipo de aplicação; e
5. volume de honras realizado.

XXXV - (VETADO);

XXXVI - relação dos blocos de financiamento das ações e serviços públicos de saúde e respectivas ações orçamentárias que os integrem e, no caso de uma ação compor mais de um bloco, seu desdobramento por plano orçamentário ou outro classificador;

XXXVII - (VETADO).

XXXVIII - demonstrativo que apresente a compatibilidade entre a programação constante dos Orçamentos Fiscal e da Seguridade Social, **que integre o painel informatizado previsto nesta Lei**, com a vinculação entre as ações orçamentárias e os objetivos dos programas da Lei do Plano Plurianual 2016-2019, com informações sobre o estágio, físico e financeiro, acumulado e proposto para 2018, de implementação de cada projeto dos orçamentos da União com identificador de resultado primário 3 (RP 3); ([Incluído pela Lei nº 13.602, de 2018](#));

ANEXO III

DESPESAS QUE NÃO SERÃO OBJETO DE LIMITAÇÃO DE EMPENHO, NOS TERMOS DO ART. 9º, § 2º, DA LRF

Seção I - OBRIGAÇÕES CONSTITUCIONAIS OU LEGAIS DA UNIÃO

1. Alimentação Escolar (Lei nº 11.947, de 16/06/2009);
2. Atenção à Saúde da População para Procedimentos em Média e Alta Complexidade ([Lei nº 8.142, de 28/12/1990](#));
3. Piso de Atenção Básica Fixo ([Lei nº 8.142, de 28/12/1990](#));
4. Atendimento à População com Medicamentos para Tratamento dos Portadores de HIV/AIDS e outras Doenças Sexualmente Transmissíveis ([Lei nº 9.313, de 13/11/1996](#));
5. Benefícios do Regime Geral de Previdência Social;
6. Bolsa de Qualificação Profissional para Trabalhador com Contrato de Trabalho Suspenso ([Medida Provisória nº 2.164-41, de 24/08/2001](#));
7. Cota-Parte dos Estados e DF Exportadores na Arrecadação do IPI ([Lei Complementar nº 61, de 26/12/1989](#));
8. Dinheiro Direto na Escola ([Lei nº 11.947, de 16/06/2009](#));
9. Subvenção Econômica no Âmbito das Operações Oficiais de Crédito e Encargos Financeiros da União;
10. Financiamento de Programas de Desenvolvimento Econômico a Cargo do BNDES ([art. 239, § 1º, da Constituição](#));
11. Fundo de Manutenção e Desenvolvimento da Educação Básica e de Valorização dos Profissionais da Educação - FUNDEB ([Emenda Constitucional nº 53, de 19/12/2006](#));
12. Fundo Especial de Assistência Financeira aos Partidos Políticos - Fundo Partidário;
13. Complementação da União ao Fundo de Manutenção e Desenvolvimento da Educação Básica e de Valorização dos Profissionais da Educação - FUNDEB ([Emenda Constitucional nº 53, de 19/12/2006](#));
14. Piso de Atenção Básica Variável - Saúde da Família ([Lei nº 8.142, de 28/12/1990](#));
15. Promoção da Assistência Farmacêutica e Insumos Estratégicos na Atenção Básica em Saúde ([Lei nº 8.142, de 28/12/1990](#));
16. Incentivo Financeiro aos Estados, ao Distrito Federal e aos Municípios para Execução de Ações de Vigilância Sanitária ([Lei nº 8.142, de 28/12/1990](#));
17. Incentivo Financeiro aos Estados, ao Distrito Federal e aos Municípios Certificados para a Vigilância em Saúde ([Lei nº 8.142, de 28/12/1990](#));
18. Indenizações e Restituições relativas ao Programa de Garantia da Atividade Agropecuária - Proagro, incidentes a partir da vigência da [Lei nº 8.171, de 17/01/1991](#);
19. Pagamento do Benefício Abono Salarial ([Lei nº 7.998, de 11/01/1990](#));
20. Pagamento de Benefício de Prestação Continuada à Pessoa Idosa - LOAS ([Lei nº 8.742, de 07/12/1993](#));

21. Pagamento de Benefício de Prestação Continuada à Pessoa Portadora de Deficiência - LOAS ([Lei nº 8.742, de 07/12/1993](#));
22. Pagamento do Seguro-Desemprego ([Lei nº 7.998, de 11/01/1990](#));
23. Pagamento do Seguro-Desemprego ao Pescador Artesanal ([Lei nº 10.779, de 25/11/2003](#));
24. Pagamento do Seguro-Desemprego ao Trabalhador Doméstico ([Lei nº 10.208, de 23/03/2001](#));
25. Transferência de Renda Diretamente às Famílias em Condições de Pobreza e Extrema Pobreza ([Lei nº 10.836, de 09/01/2004](#));
26. Pessoal e Encargos Sociais;
27. Sentenças judiciais, inclusive as consideradas de pequeno valor e débitos periódicos vincendos;
28. Serviço da dívida;
29. Transferências a Estados e ao Distrito Federal da Cota-Parte do Salário-Educação ([art. 212, § 5º, da Constituição](#));
30. Transferências constitucionais ou legais por repartição de receita;
31. Transferências da receita de concursos de prognósticos ([Lei nº 9.615, de 24/03/1998](#) - Lei Pelé e [Lei nº 11.345, de 14/09/2006](#));
32. Benefícios aos servidores civis, empregados e militares, e a seus dependentes;
33. Subvenção econômica aos consumidores finais do sistema elétrico nacional interligado ([Lei nº 10.604, de 17/12/2002](#));
34. Subsídio ao gás natural utilizado para geração de energia termelétrica ([Lei nº 10.604, de 17/12/2002](#));
35. Contribuição ao Fundo Garantia-Safra ([Lei nº 10.700, de 09/07/2003](#));
36. Complemento da atualização monetária dos recursos do Fundo de Garantia do Tempo de Serviço - FGTS ([Lei Complementar nº 110, de 29/06/2001](#));
37. Manutenção da polícia civil, da polícia militar e do corpo de bombeiros militar do Distrito Federal, bem como assistência financeira a esse ente para execução de serviços públicos de saúde e educação ([Lei nº 10.633, de 27/12/2002](#));
38. Expansão e Consolidação da Atenção Básica – PNAB ([Lei nº 8.142, de 28/12/1990](#));
39. Incentivo Financeiro a Estados, ao Distrito Federal e aos Municípios para Ações de Prevenção e Qualificação da Atenção em HIV/AIDS e outras Doenças Sexualmente Transmissíveis e Hepatites Virais ([Lei nº 8.142, de 28/12/1990](#));
40. Pagamento de Renda Mensal Vitalícia por Idade ([Lei nº 6.179, de 11/12/1974](#));
41. Pagamento de Renda Mensal Vitalícia por Invalidez ([Lei nº 6.179, de 11/12/1974](#));
42. Pagamento do Seguro-Desemprego ao Trabalhador Resgatado de Condição Análoga à de Escravo ([Lei nº 10.608, de 20/12/2002](#));
43. Auxílio-Reabilitação Psicossocial aos Egressos de Longas Internações Psiquiátricas no Sistema Único de Saúde - Programa "De Volta Para Casa" ([Lei nº 10.708, de 31/07/2003](#));
44. Apoio para Aquisição e Distribuição de Medicamentos (Componentes Estratégico e Especializado) da Assistência Farmacêutica ([Lei nº 8.142, de 28/12/1990](#));
45. Bolsa-Educação Especial paga aos dependentes diretos dos trabalhadores vítimas do acidente ocorrido na Base de Alcântara ([Lei nº 10.821, de 18/12/2003](#));
46. Pagamento de Benefícios de Legislação Especial, envolvendo as pensões especiais indenizatórias, as indenizações a anistiados políticos e as pensões do Montepio Civil;
47. Apoio ao Transporte Escolar ([Lei nº 10.880, de 09/06/2004](#));
48. Despesas relativas à aplicação das receitas da cobrança pelo uso de recursos hídricos, à que se referem os [incisos I, III, IV e V do art. 12 da Lei nº 9.433, de 08/01/1997](#) ([Lei nº 10.881, de 09/06/2004](#), e [Decreto nº 7.402, de 22/12/2010](#));
49. Transferências a Estados, Distrito Federal e Municípios para Compensação das Exportações ([art. 91 do ADCT](#));
50. Ressarcimento às Empresas Brasileiras de Navegação ([Leis nº 9.432, de 08/01/1997](#), [10.893, de 13/07/2004](#), e [11.482, de 31/05/2007](#));
51. Financiamentos no âmbito dos Fundos Constitucionais de Financiamento do Norte - FNO, do Nordeste - FNE e do Centro-Oeste - FCO ([Lei nº 7.827, de 27/09/1989](#));
52. Assistência jurídica integral e gratuita ao cidadão carente ([art. 5º, inciso LXXIV, da Constituição](#));
53. Ressarcimento aos Estados, ao Distrito Federal e aos Municípios para Compensação da perda de receita decorrente da arrecadação de ICMS sobre combustíveis fósseis utilizados para geração de energia elétrica ([Lei nº 12.111, de 09/12/2009](#));
54. Imunobiológicos para Prevenção e Controle de Doenças ([Lei nº 6.259, de 30/10/1975](#), e [Lei nº 8.080, de 19/09/1990](#));
55. Índice de Gestão Descentralizada do Programa Bolsa Família - IGD ([Lei nº 12.058, de 13/10/2009](#));
56. Concessão de Bolsa Educação Especial aos Dependentes dos Militares das Forças Armadas, Falecidos no Haiti ([Lei nº 12.257, de 15/06/2010](#));
57. Remissão de Dívidas Decorrentes de Operações de Crédito Rural ([Lei nº 12.249, de 11/06/2010](#));
58. Compensação ao Fundo do Regime Geral de Previdência Social - FRGPS ([Lei nº 12.546, de 14/12/2011](#));
59. Fardamento dos Militares das Forças Armadas ([alínea "h" do inciso IV do art. 50 da Lei nº 6.880, de 09/12/1980](#), [art. 2º da Medida Provisória nº 2.215-10, de 31/08/2001](#), e [arts. 61 a 64 do Decreto nº 4.307, de 18/07/2002](#)) e dos ex-Territórios ([alínea "d" do inciso I do art. 2º combinado com o art. 65 da Lei nº 10.486, de 04/07/2002](#));
60. Indenização devida a ocupantes de cargo efetivo das Carreiras e Planos Especiais de Cargos, em exercício nas unidades situadas em localidades estratégicas vinculadas à prevenção, controle, fiscalização e repressão dos delitos transfronteiriços ([Lei nº 12.855, de 02/09/2013](#));
61. Assistência Financeira Complementar e Incentivo Financeiro aos Estados, ao Distrito Federal e aos Municípios - Agentes Comunitários de Saúde/ACS ([art. 198, § 5º, da Constituição](#) e [art. 9º -C da Lei nº 11.350, de 05/10/2006](#));
62. Assistência Financeira Complementar e Incentivo Financeiro aos Estados, ao Distrito Federal e aos Municípios - Agentes de Combate a Endemias/ACE ([art. 198, § 5º, da Constituição](#) e [art. 9º -C da Lei nº 11.350, de 05/10/2006](#));
63. Movimentação de Militares das Forças Armadas ([alíneas "b" e "c" do inciso I do art. 2º combinado com o inciso X e alínea "a" do inciso XI do art. 3º da Medida Provisória nº 2.215-10, de 31/08/2001](#)) e dos ex-Territórios ([alíneas "b" e "c" do inciso I do art. 2º combinado com o art. 65 da Lei nº 10.486, de 04/07/2002](#));
64. Auxílio-Familiar e Indenização de Representação no Exterior devidos aos servidores públicos e militares em serviço no exterior ([art. 8º da Lei nº 5.809, de 10/10/1972](#));
65. Despesas do Sistema de Controle do Espaço Aéreo Brasileiro - SISCEAB ([art. 21, inciso XII, alínea 'c', da Constituição](#), combinado com o [art. 18, incisos I e II, da LC nº 97/1999](#) e [art. 8º da Lei nº 6.009/1973](#)).

Seção II - (VETADO):

ANEXO IV

Metas Fiscais

Introdução

(Art. 4º, § 1º, § 2º, da Lei Complementar nº 101, de 4 de maio de 2000)

A [Lei Complementar nº 101, de 4 de maio de 2000](#), estabelece, em seu artigo 4º, que integrará o projeto de lei de diretrizes orçamentárias o Anexo de Metas Fiscais. Em cumprimento a essa determinação legal, o referido Anexo inclui os seguintes demonstrativos:

- a) Avaliação do cumprimento das metas relativas a 2016;
- b) Metas anuais, em valores correntes e constantes, relativas aos resultados nominal e primário e montante da dívida, instruído com memória e metodologia de cálculo que justifiquem os resultados pretendidos, evidenciando a consistência das metas com as premissas e os objetivos da política econômica nacional;
- c) Margem de expansão das despesas obrigatórias de caráter continuado
- d) Evolução do patrimônio líquido, também nos últimos três exercícios, destacando a origem e a aplicação dos recursos obtidos com a alienação de ativos;
- e) Avaliação de projeções atuariais:

□ do Regime Geral de Previdência Social - RGPS, elaborada pela Secretaria de Previdência, do Ministério da Fazenda – SPREV/MF, com base em modelo demográfico-actuarial, levando em conta a estrutura previdenciária existente, o comportamento demográfico, a trajetória do mercado de trabalho e transições da condição de contribuinte para a inatividade para determinação dos montantes de receita e de despesa;

□ do Regime de Previdência dos Servidores Públicos Civis, elaborada pela SPREV/MF;

□ do Regime de Previdência dos Militares, elaborada pelo Ministério da Defesa - MD;

□ dos Benefícios de Prestação Continuada da Lei Orgânica da Assistência Social - LOAS, elaborada pelo Ministério do Desenvolvimento Social e Agrário – MDS, tomando por base o modelo de concessão de benefícios, sua tendência, a evolução do nível de renda da população e o comportamento demográfico; e

□ do Fundo de Amparo ao Trabalhador - FAT, Ministério do Trabalho - MTB, considerando o desempenho econômico-financeiro do fundo e as projeções de receitas e despesas; e

- f) Demonstrativo da estimativa e compensação da renúncia de receita.

ANEXO IV

Metas Fiscais

IV.1 Anexo de Metas Fiscais Anuais

(Art. 4º, § 2º, inciso III, da Lei Complementar nº 101, de 4 de maio de 2000)

1) Do estabelecimento da meta de resultado primário

O estabelecimento de metas anuais de resultado primário para o exercício a que se refere a LDO e os dois subsequentes, requisito introduzido pela [Lei Complementar nº 101, de 4 de maio de 2000, Lei de Responsabilidade Fiscal - LRF](#), considera a estimativa de receitas e despesas primárias aderentes às normas vigentes e às ações adequadas à estratégia da política fiscal.

Para o ano de 2018, fica estabelecido como meta de resultado primário do Setor Público o déficit de R\$ 131,3 bilhões, equivalente a 1,8% do Produto Interno Bruto (PIB) estimado para o ano. A meta decompõe-se da seguinte forma: déficit de R\$ 129,0 bilhões do Governo Central, déficit de R\$ 3,5 bilhões das estatais federais e superávit de R\$ 1,2 bilhões de estados e municípios.

Para os anos de 2019 e 2020, as metas indicadas de resultado primário do Setor Público são de déficit de R\$ 63,8 bilhões e superávit de R\$ 23,2 bilhões, respectivamente, e equivalente a 0,8% e 0,3% do PIB.

2) Da estratégia da política fiscal

O objetivo primordial da política fiscal do governo é promover a gestão equilibrada dos recursos públicos de forma a assegurar a manutenção da estabilidade econômica, o crescimento sustentado e prover adequadamente o acesso aos serviços públicos. Para isso, atuando em linha com as políticas monetária, creditícia e cambial, o governo procura criar as condições futuras necessárias para a queda gradual do endividamento público líquido e bruto em relação ao PIB e a melhoria do perfil da dívida pública.

Nesse sentido, são estabelecidas anualmente metas de resultado primário no intento de garantir as condições econômicas necessárias para a manutenção do crescimento sustentado, o que inclui a sustentabilidade intertemporal da dívida pública.

As metas fiscais consideram a realidade fiscal, as regras legais existentes e as medidas orientadas pela busca da consolidação fiscal, aqui fixada como prioridade de médio prazo da Administração Pública.

Ressalta-se que o resultado fiscal nominal e o estoque da dívida do setor público apresentados são indicativos, pois são impactados por fatores fora do controle direto do governo, como, por exemplo, a taxa de câmbio.

3) Da base legal

A [Lei Complementar nº 101, de 4 de maio de 2000, Lei de Responsabilidade Fiscal - LRF](#), dispõe no § 1º do artigo 4º, que o Anexo de Metas Fiscais integrará o projeto de Lei de Diretrizes Orçamentárias. Nele serão estabelecidas metas de resultado primário para o exercício a que se referirem e para dois seguintes:

4) Da conjuntura

Além do compromisso com a estabilidade macroeconômica, é papel da política fiscal buscar a melhoria da gestão pública com vistas a potencializar a ação do Estado na execução de suas políticas e garantir investimentos em infraestrutura que ampliem a capacidade de produção do País por meio da eliminação de gargalos logísticos. O governo também vem atuando na melhoria da qualidade e na simplificação da tributação, no combate à sonegação, evasão e elisão fiscal, na redução da informalidade e no aprimoramento dos mecanismos de arrecadação e fiscalização. Adicionalmente, procura aprimorar a eficiência da alocação dos recursos, com medidas de racionalização dos gastos públicos e de tarifas públicas adequadas, com melhora nas técnicas de gestão e controle, com maior transparência, de forma a melhorar a prestação de serviços públicos.

No ano de 2016, vale destacar o resgate da confiança na política econômica e na agenda de reformas proposta para o País, fundamentado no controle da inflação, no cumprimento da meta de resultado primário e na aprovação do Novo Regime Fiscal. A recuperação da atividade econômica está ocorrendo de forma gradual com expectativa de aceleração no segundo semestre de 2017, quando serão sentidos os efeitos do processo de afrouxamento monetário, frente ao ambiente inflacionário benigno, e das medidas tomadas pelo Governo, como por exemplo a liberação do saque das contas inativas do FGTS. Isso permitirá iniciar 2018 com uma melhor performance macroeconômica.

O primeiro passo para recuperar a credibilidade da gestão fiscal em 2016 foi dado com a revisão da meta de resultado primário para o ano, devido à frustração das expectativas de retomada da economia com impacto direto sobre o desempenho da arrecadação federal. A LOA 2016 trazia uma previsão de queda real do PIB de 1,0%, ao passo que à época da revisão a expectativa já registrava queda real de 3,35% segundo o Boletim Focus de 01/07/2016. Foi estabelecida nova meta de resultado primário do Setor Público não financeiro consolidado para 2016 de déficit de R\$ 163,0 bilhões, equivalente a 2,64% do PIB. Vale destacar que, ainda que a queda real do PIB no ano tenha sido ainda mais acentuada, de 3,59%, o Governo logrou cumprir e superar a meta de resultado primário de 2016, com déficit de R\$ 155,8 bilhões, ou 2,40% do PIB.

Ademais, ao longo do segundo semestre de 2016, o Governo reiterou seu compromisso com o ajuste e a sustentabilidade das contas públicas, encaminhando e logrando aprovar conjunto de medidas estruturantes de consolidação fiscal. Em setembro, foi promulgada a Emenda Constitucional nº 93 que prorrogou até 2023 a Desvinculação de Receitas da União (DRU), 30% da arrecadação federal relativa às contribuições sociais, permitindo melhor gerenciamento do Orçamento da União e reduzindo seu grau de rigidez. Em dezembro, a Emenda Constitucional nº 95 foi promulgada instituindo o Novo Regime Fiscal que limita, por 20 anos, o crescimento real da despesa primária, por meio do estabelecimento de um teto para o gasto federal dos três poderes atualizado pela inflação passada.

Executou-se também significativo conjunto de ações voltadas para a melhoria da gestão pública, das quais merecem destaque: a redução no número de Ministérios; o corte de 4.680 cargos de Direção e Assessoramento Superior (DAS); a transformação de 10.460 cargos de livre provimento (DAS) em funções comissionadas, que só podem ser ocupadas por servidores concursados; a nova Lei sobre o estatuto jurídico da empresa pública e da sociedade de economia mista estabelecendo critérios técnicos para a investidura nos cargos decisórios dessas empresas ([Lei nº 13.203 de junho de 2016](#)); e o fortalecimento do Comitê de Monitoramento e Avaliação de Políticas Públicas (CMAP), colegiado composto pelos Ministérios do Planejamento, Desenvolvimento e Gestão, da Fazenda, Casa Civil e da Transparência, Fiscalização e Controle, que tem o objetivo de institucionalizar a revisão e avaliação contínua das principais despesas públicas e dos gastos tributários federais.

Foi encaminhado em dezembro ao Congresso Federal, Proposta de Emenda Constitucional (PEC) nº 297, que promove uma verdadeira e necessária reforma no sistema previdenciário do País, buscando solucionar o desequilíbrio estrutural observado, decorrente da mudança da dinâmica demográfica da população brasileira e do explosivo crescimento da despesa com aposentadorias, pensões e outros benefícios. Entre outras mudanças, são propostas: a elevação da idade mínima de aposentadoria para 65 anos; o aumento do tempo de contribuição para 25 anos; a equiparação das regras a aplicadas a homens e mulheres; trabalhadores rurais e urbanos, servidores públicos e trabalhadores do setor privado; e aperfeiçoamento da regra de cálculo das pensões por morte.

Foram também propostos, por meio de medidas administrativas e atos infralegais, aperfeiçoamentos da governança do Benefício de Prestação Continuada (BPC), auxílio-doença e aposentadoria por invalidez.

Por fim, o governo enviou ao Congresso Nacional Projeto de Lei (PL 6.088/2016) para criar a possibilidade da Fundação de Previdência Complementar do Servidor Público Federal do Poder Executivo (Funpresp Exe) administrar os planos de benefícios de caráter previdenciário, patrocinados por Estados, Distrito Federal e Municípios que instituíam os correspondentes Regimes de Previdência Complementar.

Vale destacar algumas importantes reformas regulatórias e de melhora do ambiente de negócios que viabilizam novos investimentos na economia brasileira: a flexibilização da participação da Petrobrás no Pré-Sal; a unificação dos blocos exploratórios; revisão da política de conteúdo local na exploração de petróleo para as rodadas a serem realizadas em 2017; a permissão de saque das contas inativas do FGTS; a mudança nos parâmetros de concessão do crédito no âmbito do Sistema Financeiro da Habitação (SFH); a Medida Provisória que trata da regularização fundiária ([MP nº 579/2016](#)); e [MP nº 752/2016](#), que viabilizou novos investimentos em concessões já existentes, entre outras.

No campo das propostas, destaque para o novo marco regulatório do setor de telecomunicações, a modernização das leis de desapropriação e alienação fiduciária, além de debates e estudos para aprimoramento do marco regulatório do setor de gás natural, já tendo divulgado, para consulta pública, documento com proposta de novas diretrizes estratégicas para o setor (Portaria nº 490/2016 do Ministério de Minas e Energia);

5) Das projeções

Para 2018, o cenário é promissor. Para 2017, a estimativa oficial é de crescimento real do PIB de 0,50%, acelerando na última metade do ano e entrando em 2018 em trajetória bastante positiva, apontando crescimento real de 2,40% para o ano. Para 2019 e 2020, esta dinâmica deverá se manter com altas de 2,40% e 2,58%, respectivamente. Este cenário será acompanhado de ampla recuperação da atividade econômica, do emprego e da renda, levando a um desempenho positivo da arrecadação federal e avanço do ajuste fiscal.

Com isso, a meta de resultado fiscal primário de 2018 para o Setor Público fica estabelecida em déficit de R\$ 131,3 bilhões equivalente a 1,8% do PIB estimado no cenário base. Para 2019 e 2020, as metas indicativas são déficit de 0,8% e superávit de 0,3% do PIB, respectivamente.

O cenário de inflação, por sua vez, apresenta-se cada vez mais favorável. Se 2016 foi marcado por se conseguir novamente cumprir a meta de inflação, 2017 registra uma trajetória do IPCA em forte queda, devendo ficar abaixo do patamar de 4%, no acumulado em 12 meses até meados do ano e, certamente, encerrando o ano abaixo da meta de 4,5%. O cenário base projeta 4,2% em 2017 e 4,5% para o período de 2018 a 2020.

Com isso, a política monetária encontrou amplo espaço para redução da taxa Selic, o que já vem ocorrendo desde setembro de 2016. Naquele mês, a taxa Selic registrava 14,25% ao ano, tendo sido reduzida para 14,0% em outubro, 13,75% em novembro, 13,0% em janeiro de 2017 e 12,25% em fevereiro. Para o fim de 2017, o cenário base projeta 9,3% para a taxa Selic e 9,0% para o fim dos anos subsequentes até 2020.

O regime de câmbio flutuante garante o equilíbrio externo e, somado à elevada quantidade de reservas internacionais, permite que a economia se ajuste de maneira suave às condições externas. Diante desse arcabouço, o cenário de referência prevê que a taxa de câmbio R\$/US\$ de 3,3 para o fim de 2017, 3,4 ao fim de 2018, 3,5 em 2019, alcançando 3,6 em dezembro de 2020.

As perspectivas para o cenário econômico internacional no período 2017 a 2020 são de recuperação gradual, com crescimento mundial estimado de 3,6% (WEO/FMI de outubro de 2016). Todavia, esse cenário também embute riscos, como a desaceleração mais acentuada no crescimento chinês e problemas econômicos e financeiros na Área do Euro.

Tabela 1 — Cenário macroeconômico de referência

	2018	2019	2020
PIB (crescimento real %a.a.)	2,5	2,5	2,6
Inflação (IPCA acumulado — var. %)	4,5	4,5	4,5
Selic (fim de período — %a.a.)	9,0	9,0	9,0
Câmbio (fim de período — R\$/US\$)	3,4	3,5	3,6

Fonte: Ministério da Fazenda com base em projeções de mercado.

Para 2018, a meta de déficit primário de R\$ 131,3 bilhões para o Setor Público não financeiro está dividida em déficits de R\$ 120,0 bilhões para o Governo Central, R\$ 3,5 bilhões para as Estatais Federais e superávit de R\$ 1,2 bilhão para os Estados, Distrito Federal e Municípios.

Tabela 2 — Trajetória estimada para a dívida do setor público

Variáveis (em % do PIB)	2018	2019	2020
Resultado Primário do Setor Público Não Financeiro	-1,8	-0,8	0,3
Previsão para o reconhecimento de passivos	0,2	0,2	0,1
Dívida Líquida com o reconhecimento de passivos	54,1	55,8	56,2
Dívida Bruta do Governo Geral	76,0	77,0	77,7
Resultado Nominal	-7,0	-5,0	-4,7

Fonte: Projeção do Banco Central para Dívida Bruta e Líquida, com base nas metas fiscais e nos parâmetros macroeconômicos

As metas indicativas para os Estados, Distrito Federal e Municípios têm por base a projeção de resultado primário agregado dos entes subnacionais, usando informações disponíveis até o momento da sua elaboração. Dentre os fatores que compõem essa projeção, merece destaque a estimativa dos fluxos de pagamentos das dívidas dos entes com a União para o período de 2018 a 2020. A esse fator são agregadas premissas sobre os fluxos de liberações e pagamentos das operações de crédito contratadas, e a contratar, pelos governos regionais e suas respectivas estatais.

Entretanto, as projeções não consideram eventuais alterações legislativas ou decisões judiciais adversas para a União, as quais, à medida que seus riscos fiscais sejam conhecidos, passarão a ser consideradas nas projeções.

Anexo de Metas Fiscais

Lei de Diretrizes Orçamentárias para 2018

([Art. 4º, § 1º, da Lei Complementar nº 101, de 4 de maio de 2000.](#))

Anexo IV.1.a — Anexo de Metas Anuais 2018 a 2020

Discriminação	Preços Correntes					
	2018		2019		2020	
	R\$ milhões	% PIB	R\$ milhões	% PIB	R\$ milhões	% PIB
I. Receita Primária	1.498.277	20,54	1.640.062	20,98	1.803.993	21,36
II. Despesa Primária	1.617.277	22,32	1.705.062	21,81	1.793.993	21,24
III. Resultado Primário Governo Central (I — II)	-120.000	-1,78	-65.000	-0,83	10.000	0,12
IV. Resultado Primário Empresas Estatais Federais	-3.500	-0,05	-3.500	-0,04	-3.400	-0,04
V. Resultado Primário Governo Federal (III + IV)	-123.500	-1,83	-68.500	-0,88	6.600	0,08
VI. Resultado Nominal Governo Federal	-421.850	-5,82	-377.210	-4,83	-325.334	-3,85
VII. Dívida Líquida Governo Federal	2.951.080	40,74	3.305.632	42,28	3.611.610	42,76

Preços Médios de 2017 — IGP-DI

Discriminação	2017	2018	2019
	R\$ milhões	R\$ milhões	R\$ milhões
I. Receita Primária	1.415.664	1.491.760	1.570.274
II. Despesa Primária	1.538.370	1.550.882	1.561.570
III. Resultado Primário Governo Central (I — II)	-122.706	-59.122	8.704
IV. Resultado Primário Empresas Estatais Federais	-3.329	-3.184	-2.060
V. Resultado Primário Governo Federal (III + IV)	-126.035	-62.306	5.745
VI. Resultado Nominal Governo Federal	-401.277	-343.109	-283.185
VII. Dívida Líquida Governo Federal	2.810.263	3.022.116	3.159.807

IV.1 Anexo de Metas Fiscais Anuais
(Redação dada pela Lei nº 13.480, de 2017)

([Art. 4º, § 2º, inciso III, da Lei Complementar nº 101, de 4 de maio de 2000.](#))

O estabelecimento de metas anuais de resultado primário para o exercício a que se refere a LDO e os dois subsequentes, requisito introduzido pela [Lei Complementar nº 101, de 4 de maio de 2000, Lei de Responsabilidade Fiscal – LRF](#), considera a estimativa de receitas e despesas primárias aderentes às normas vigentes e às ações adequadas à estratégia da política fiscal.

Para o ano de 2018, fica estabelecido como meta de resultado primário do Setor Público o déficit de R\$ 161,3 bilhões, equivalente a 2,26% do Produto Interno Bruto (PIB) estimado para o ano. A meta decompõe-se da seguinte forma: déficit de R\$ 159,0 bilhões do Governo Central, déficit de R\$ 3,5 bilhões das estatais federais e superávit de R\$ 1,2 bilhão de estados e municípios.

Para os anos de 2019 e 2020, as metas indicadas de resultado primário do Setor Público são de déficit de R\$ 137,8 bilhões e R\$ 51,8 bilhões, respectivamente, o equivalente a 1,8% e 0,6% do PIB.

2) Da estratégia da política fiscal

O objetivo primordial da política fiscal do governo é promover a gestão equilibrada dos recursos públicos de forma a assegurar a manutenção da estabilidade econômica, o crescimento sustentado e prover adequadamente o acesso aos serviços públicos. Para isso, atuando em linha com as políticas monetária, creditícia e cambial, o governo procura criar as condições futuras necessárias para a queda gradual do endividamento público líquido e bruto em relação ao PIB e a melhora do perfil da dívida pública.

Nesse sentido, são estabelecidas anualmente metas de resultado primário no intento de garantir as condições econômicas necessárias para a manutenção do crescimento sustentado, o que inclui a sustentabilidade intertemporal da dívida pública.

As metas fiscais consideram a realidade fiscal, as regras legais existentes e as medidas orientadas pela busca da consolidação fiscal, aqui fixada como prioridade de médio prazo da Administração Pública.

Ressalte-se que o resultado fiscal nominal e o estoque da dívida do setor público apresentados são indicativos, pois são impactados por fatores fora do controle direto do governo, como, por exemplo, a taxa de câmbio.

3) Da base legal

A [Lei Complementar nº 101, de 4 de maio de 2000, Lei de Responsabilidade Fiscal – LRF](#), dispõe no § 1º do artigo 4º, que o Anexo de Metas Fiscais integrará o projeto de Lei de Diretrizes Orçamentárias. Nele serão estabelecidas metas de resultado primário para o exercício a que se referirem e para dois seguintes.

4) Da conjuntura

Além do compromisso com a estabilidade macroeconômica, é papel da política fiscal buscar a melhoria da gestão pública com vistas a potencializar a ação do Estado na execução de suas políticas e garantir investimentos em infraestrutura que ampliem a capacidade de produção do País por meio da eliminação de gargalos logísticos. O governo também vem atuando na melhoria da qualidade e na simplificação da tributação, no combate à sonegação, evasão e elisão fiscal, na redução da informalidade e no aprimoramento dos mecanismos de arrecadação e fiscalização. Adicionalmente, procura aprimorar a eficiência da alocação dos recursos, com medidas de racionalização dos gastos públicos e de tarifas públicas adequadas, com melhora nas técnicas de gestão e controle, com maior transparência, de forma a melhorar a prestação de serviços públicos.

No ano de 2016, vale destacar o resgate da confiança na política econômica e na agenda de reformas proposta para o País, fundamentado no controle da inflação, no cumprimento da meta de resultado primário e na aprovação do Novo Regime Fiscal. Os resultados sobre a atividade econômica já começam a aparecer. Após 8 trimestres de queda, a economia brasileira voltou a apresentar uma expansão no 1º trimestre de 2017, com crescimento de 1% do PIB ante o período anterior, retiradas as influências sazonais. O emprego já começa a dar sinais positivos, passando de uma destruição líquida de 623 mil postos de trabalho de jan-jul de 2016 para uma criação líquida de 103 mil postos de trabalho de jan-jul de 2017. A expectativa é de aceleração no segundo semestre de 2017, quando serão sentidos os efeitos do processo de afrouxamento monetário, frente ao ambiente inflacionário benigno, e das medidas tomadas pelo Governo, como, por exemplo, a liberação do saque das contas inativas do FGTS. Isso permitirá iniciar 2018 com um melhor desempenho macroeconômico.

O primeiro passo para recuperar a credibilidade da gestão fiscal em 2016 foi dado com a revisão da meta de resultado primário para o ano, devido à frustração das expectativas de retomada da economia com impacto direto sobre o desempenho da arrecadação federal. A LOA 2016 trazia uma previsão de queda real do PIB de 1,9%, ao passo que à época da revisão a expectativa já registrava queda real de 3,35% segundo o Boletim Focus de 01/07/2016. Foi estabelecida nova meta de resultado primário do Setor Público não financeiro consolidado para 2016 de déficit de R\$ 163,9 bilhões, equivalente a -2,64% do PIB. Vale destacar que, ainda que a queda real do PIB no ano tenha sido ainda mais acentuada, de 3,59%, o Governo logrou cumprir e superar a meta de resultado primário de 2016, com déficit de R\$ 155,8 bilhões, ou -2,49% do PIB.

Ademais, ao longo do segundo semestre de 2016, o Governo reiterou seu compromisso com o ajuste e a sustentabilidade das contas públicas, encaminhando e aprovando um conjunto de medidas estruturantes de consolidação fiscal. Em setembro, foi promulgada a [Emenda Constitucional nº 93](#) que prorrogou até 2023 a Desvinculação de Receitas da União (DRU), 30% da arrecadação federal relativa às contribuições sociais, sem prejuízo do pagamento das despesas do Regime Geral da Previdência Social, às contribuições de intervenção no domínio econômico e às taxas, permitindo melhor gerenciamento do Orçamento da União e reduzindo seu grau de rigidez. Em dezembro, a [Emenda Constitucional nº 95](#) foi promulgada instituindo o Novo Regime Fiscal que limita, por 20 anos, o crescimento real da despesa primária, por meio do estabelecimento de um teto para o gasto federal dos três poderes atualizado pela inflação passada.

Foi encaminhado em dezembro ao Congresso Federal, Proposta de Emenda Constitucional (PEC) nº 287, que promove uma verdadeira e necessária reforma no sistema previdenciário do País, buscando solucionar o desequilíbrio estrutural observado, decorrente da mudança da dinâmica demográfica da população brasileira e do explosivo crescimento da despesa com aposentadorias, pensões e outros benefícios. Entre outras mudanças, foram propostas: a elevação da idade mínima de aposentadoria para 65 anos; o aumento do tempo de contribuição para 25 anos; a equiparação das regras a aplicadas a homens e mulheres; trabalhadores rurais e urbanos, servidores públicos e trabalhadores do setor privado; e aperfeiçoamento da regra de cálculo das pensões por morte.

Foram também propostos, por meio de medidas administrativas e atos infralegais, aperfeiçoamentos da governança do Benefício de Prestação Continuada (BPC), auxílio-doença e aposentadoria por invalidez.

Por fim, o governo enviou ao Congresso Nacional Projeto de Lei (PL 6.088/2016) para criar a possibilidade da Fundação de Previdência Complementar do Servidor Público Federal do Poder Executivo (Funpresp-Exe) administrar os planos de benefícios de caráter previdenciário, patrocinados por Estados, Distrito Federal e Municípios que instituíam os correspondentes Regimes de Previdência Complementar.

Executou-se também significativo conjunto de ações voltadas para a melhoria da gestão pública, das quais merecem destaque: a redução no número de Ministérios; o corte de 4.184 Cargos, Funções e Gratificações; a transformação de 10.460 cargos de livre provimento (DAS) em funções comissionadas, que só podem ser ocupadas por servidores concursados; a nova Lei sobre o estatuto jurídico da empresa pública e da sociedade de economia mista estabelecendo critérios técnicos para a investidura nos cargos decisórios dessas empresas ([Lei nº 13.303 de junho de 2016](#)); a alienação de imóveis da União com geração de R\$ 38 milhões de receitas em 2016 e o fortalecimento do Comitê de Monitoramento e Avaliação de Políticas Públicas (CMAP), colegiado composto pelos Ministérios do Planejamento, Desenvolvimento e Gestão, da Fazenda, Casa Civil e da Transparência, Fiscalização e Controle, que tem o objetivo de institucionalizar a revisão e avaliação contínua das principais despesas públicas e dos gastos tributários federais.

Vale destacar algumas importantes reformas regulatórias e de melhora do ambiente de negócios para viabilizar novos investimentos na economia brasileira: a flexibilização da participação da Petrobrás no Pré-Sal; a unificação dos blocos exploratórios; revisão da política de conteúdo local na exploração de petróleo para as rodadas a serem realizadas em 2017; a permissão de saque das contas inativas do FGTS; a mudança nos parâmetros de concessão do crédito no âmbito do Sistema Financeiro da Habitação (SFH); a [Lei nº 13.465, de 11 de julho de 2017](#) (conversão da [MP 759/2016](#)), que dispõe sobre a regularização fundiária rural e urbana, sobre a liquidação de créditos concedidos aos assentados da reforma agrária e sobre a regularização fundiária no âmbito da Amazônia Legal; e institui mecanismos para aprimorar a eficiência dos procedimentos de alienação de imóveis da União; dentre outras providências; a [Lei nº 13.448, de 5 de junho de 2017](#) (conversão da [MP 752/2016](#)), que estabelece diretrizes gerais para prorrogação e relicitação dos contratos de parceria nos setores rodoviário, ferroviário e aeroportuário da administração pública federal, viabilizando novos investimentos em concessões já existentes, entre outras.

No primeiro semestre de 2017, a agenda de reformas estruturantes e do ambiente de negócios seguiu adiante. Nas reformas estruturantes, destacam-se: a [Lei 13.467 de 13 de julho de 2017](#), que promoveu a reforma trabalhista, resultando na modernização da legislação e flexibilização do contrato de trabalho, ao fortalecer os Acordos Coletivos; a [Medida Provisória 777 de 26 de abril de 2017](#), a qual instituiu a Taxa de Longo Prazo (TLP) no lugar na Taxa de Juros de Longo Prazo (TJLP), estabelecendo um novo marco de transparência das contas públicas, além de potencializar a política monetária permitindo a redução estrutural dos juros; a mudança no marco regulatório da mineração; e, por fim, a reforma do FIES ([MP 785/2017](#)), a qual garantiu a continuidade de forma sustentável do programa de financiamento estudantil, permitindo redução da inadimplência pelos formados e redução de juros nos financiamentos. Em relação ao ambiente de negócios, destaque para a [Lei 13.429 de 31 de março de 2017](#), que, após anos de insegurança jurídica, normatizou a terceirização no país.

Além disso, várias medidas de modernização da gestão e redução de custo para Estado foram tomadas: a diminuição, em termos reais, de 7,2% das despesas de custeio administrativo no 1º semestre de 2017, ante o mesmo período do ano anterior; o Programa de Desligamento Voluntário – PDV; a proposta de jornada de trabalho reduzida, com remuneração proporcional; a permissão para licença sem remuneração, com pagamento de incentivo em pecúnia ([MP 792/2017](#)); a redução no quadro de pessoal efetivo das estatais não dependentes em mais de 11 mil (2%) colaboradores no primeiro semestre de 2017; a publicização do Painel de Preços, que confere maior transparência e controle às compras públicas; o aperfeiçoamento do sistema de transferências voluntárias para maior transparência, governança e gestão de risco (Rede Siconv, Painel Siconv, Siconv Cidadão); a racionalização da despesa com novas aquisições de bens e prestação de serviços, definindo limites para gastos em 2017 (Portaria MP 234/2017); o Programa Nacional de Regularização Fundiária, com vistas à simplificação do processo; o SPUnet - Sistema de Gestão Integrada dos Imóveis Públicos Federais; e, finalmente, a continuação da alienação de imóveis da União, a qual gerou R\$ 21 milhões até maio de 2017.

Não obstante a recuperação da confiança dos agentes econômicos e a extensa lista de medidas adotadas desde o início do governo, são esperadas frustrações de receitas em 2018, sejam de caráter estrutural, sejam de caráter conjuntural, que ensejam a reavaliação da meta fiscal. Pelo lado conjuntural, há uma reestimativa das projeções de crescimento para

2018, antes previsto para ser de 2,5% e agora estar em 2,0%, bem como houve reavaliação do IPCA estimado para o período, saindo de 4,5% para 4,2%. Pelo estrutural, observa-se que a estrutura tributária está descasada da estrutura produtiva, mais concentrada em serviços na nova economia.

5) Das projeções

Para 2018, a estimativa oficial é de crescimento real do PIB de 2,0%. Para 2019, esta dinâmica deverá se acelerar, atingindo alta de 2,5%, seguida de crescimento de 2,6% em 2020. Este cenário será acompanhado de ampla recuperação da atividade econômica, do emprego e da renda, levando a um desempenho positivo da arrecadação federal e avanço do ajuste fiscal.

Com isso, a meta de resultado fiscal primário de 2018 para o Setor Público fica estabelecida em déficit de R\$ 161,3 bilhões equivalente a 2,26% do PIB estimado no cenário base, em substituição à meta anteriormente estipulada de déficit de R\$131,3 bilhões ou 1,8% do PIB do cenário base anterior. Para 2019, a meta indicativa é de déficit de R\$ 137,8 bilhões, o equivalente a 1,79% do PIB. Por fim, para 2020, a meta indicativa é de déficit de R\$ 51,8 bilhões, o equivalente a 0,61% do PIB.

O cenário de inflação, por sua vez, apresenta-se cada vez mais favorável. Se 2016 foi marcado por se conseguir novamente cumprir a meta de inflação, 2017 registra uma trajetória do IPCA em forte queda, encerrando o ano abaixo da meta de 4,5%. O cenário base projeta 3,7% em 2017 e 4,2% ao ano para o biênio 2018-2019, atingindo 4% em 2020.

Com isso, a política monetária encontrou amplo espaço para redução da taxa Selic, o que já vem ocorrendo desde setembro de 2016. Naquele mês, a taxa Selic registrava 14,25% ao ano, tendo sido reduzida para 14,0% em outubro, 13,75% em novembro, 13,0% em janeiro de 2017, 12,25% em fevereiro, 11,25% em abril, 10,25% em maio e, por fim, 9,25% em julho. Para o fim de 2017, o cenário base projeta 8,3% para a taxa Selic e 8,0% para o fim dos anos 2018-2019. Em 2020, ela deverá atingir 8,3% em dezembro.

O regime de câmbio flutuante garante o equilíbrio externo e, somado à elevada quantidade de reservas internacionais, permite que a economia se ajuste de maneira suave às condições externas. Diante desse arcabouço, o cenário de referência prevê que a taxa de câmbio R\$/US\$ de 3,4 para o fim de 2018, e estabilizando em 3,5 em 2019-2020.

As perspectivas para o cenário econômico internacional no período 2018 a 2020 são de recuperação gradual, com crescimento mundial estimado de 3,6% em 2018 (WEO/FMI de abril/2017). Todavia, esse cenário também embute riscos, como a desaceleração mais acentuada no crescimento chinês e problemas econômicos e financeiros na Área do Euro.

Tabela 1 – Cenário macroeconômico de referência

	2018	2019	2020
PIB (crescimento real %a.a.)	2,0	2,5	2,6
Inflação (IPCA acumulado – var. %)	4,2	4,2	4,0
Selic (fim de período - %a.a.)	8,0	8,0	8,3
Câmbio (fim de período – R\$/US\$)	3,4	3,5	3,5

Fonte: Grade de Parâmetros de 11/07/2017. Secretaria de Política Econômica/Ministério da Fazenda.

Para 2018, a meta de déficit primário de R\$ 161,3 bilhões para o Setor Público não-financeiro está dividida em déficits de R\$ 159,0 bilhões para o Governo Central, R\$ 3,5 bilhões para as Estatais Federais e R\$ 1,2 bilhão para os Estados, Distrito Federal e Municípios.

Tabela 2 – Trajetória estimada para a dívida do setor público

Variáveis (em % do PIB)	2018	2019	2020
Resultado Primário do Setor Público Não-Financeiro	-2,26	-1,79	-0,61
Previsão para o reconhecimento de passivos	0,2	0,2	0,2
Dívida Líquida com o reconhecimento de passivos	55,5	58,0	59,3
Dívida Bruta do Governo Geral	78,7	80,6	81,1
Resultado Nominal	-7,4	-6,8	-5,5

Fonte: Projeção do Banco Central para Dívida Bruta e Líquida, com base nas metas fiscais e na Grade de Parâmetros de 11/07/2017 da Secretaria de Política Econômica/Ministério da Fazenda.

As metas indicativas para os Estados, Distrito Federal e Municípios têm por base a projeção do resultado primário agregado dos entes subnacionais, usando informações disponíveis até o momento da sua elaboração. Dentre os fatores que compõem essa projeção, merece destaque a estimativa dos fluxos de pagamentos das dívidas dos entes com a União para o período de 2018 a 2020. A esse fator são agregadas premissas sobre os fluxos de liberações e pagamentos das operações de crédito contratadas, e a contratar, pelos governos regionais e suas respectivas estatais.

Entretanto, as projeções não consideram eventuais alterações legislativas ou decisões judiciais adversas para a União, as quais, à medida que seus riscos fiscais sejam conhecidos, passarão a ser consideradas nas projeções.

Anexo de Metas Fiscais

Lei de Diretrizes Orçamentárias para 2018

(Art. 4º, § 1º, da Lei Complementar nº 101, de 4 de maio de 2000.)

Anexo IV.1.a - Anexo de Metas Anuais 2018 a 2019

Discriminação	Preços Correntes					
	2018		2019		2020	
	R\$ milhões	% PIB	R\$ milhões	% PIB	R\$ milhões	% PIB
I. Receita Primária	1.437.505	20,14	1.551.389	20,14	1.672.205	20,14
II. Despesa Primária	1.596.505	22,37	1.690.389	21,94	1.737.205	20,92
III. Resultado Primário Governo Central (I - II)	-159.000	-2,23	-139.000	-1,80	-65.000	-0,78
IV. Resultado Primário Empresas Estatais Federais	-3.500	-0,05	-3.500	-0,05	-3.400	-0,04
V. Resultado Primário Governo Federal (III + IV)	-162.500	-2,28	-142.500	-1,85	-68.400	-0,82
VI. Resultado Nominal Governo Federal	-453.648	-6,36	-448.187	-5,82	-389.176	-4,69
VII. Dívida Líquida Governo Federal	3.024.116	42,37	3.454.144	44,84	3.833.901	46,17

Preços Médios de 2017 - IGP-DI

Discriminação	2018	2019	2020
	R\$ milhões	R\$ milhões	R\$ milhões
I. Receita Primária	1.389.776	1.435.351	1.480.571
II. Despesa Primária	1.543.497	1.563.955	1.538.122
III. Resultado Primário Governo Central (I - II)	-153.721	-128.603	-57.551
IV. Resultado Primário Empresas Estatais Federais	-3.384	-3.238	-3.010

V. Resultado Primário Governo Federal (III + IV)	-157.105	-131.842	-60.561
VI. Resultado Nominal Governo Federal	-438.586	-414.665	-344.577
VII. Dívida Líquida Governo Federal	2.894.013	3.163.330	3.360.060

ANEXO IV

Metas Fiscais

IV.2 – Demonstrativo da Margem de Expansão das Despesas Obrigatórias de Caráter Continuado

(Art. 4º, § 2º, inciso V, da Lei Complementar nº 101, de 4 de maio de 2000)

A estimativa da margem de expansão das despesas obrigatórias de caráter continuado é um requisito introduzido pela [Lei Complementar nº 101, de 4 de maio de 2000, Lei de Responsabilidade Fiscal – LRF](#), como parte integrante do Anexo de Metas Fiscais. Trata-se de instrumento de planejamento do gasto, sob a égide da LDO, voltado especificamente ao controle da expansão de gastos obrigatórios. Teve como propósito prever limites à ampliação das despesas obrigatórias de caráter continuado, a parcela rígida e mais expressiva das despesas primárias.

A margem de expansão das despesas obrigatórias deve expressar limite, parâmetro ou restrição capaz de conter o crescimento das despesas obrigatórias, em sintonia com as diretrizes do planejamento fiscal. Encontra-se relacionada diretamente à necessidade de limitar a edição de atos e proposições que criam ou aumentam gastos obrigatório.

Em atendimento à LRF (art. 17), e às disposições do Novo Regime Fiscal - NRF, que estabeleceu teto de gastos para a União (EC 95/2016), os atos que criam ou aumentam despesas (emenda constitucional, projeto de lei, medida provisória ou ato administrativo normativo), além da estimativa do impacto orçamentário-financeiro, devem demonstrar a origem dos recursos, compensação que somente poderá ocorrer sob duas vertentes: pelo aumento permanente de receita; ou pela redução permanente da despesa.

Na metodologia atual, o cálculo da margem de expansão das despesas obrigatórias de caráter continuado adota como premissa básica a possibilidade de prover a compensação do aumento de despesa obrigatória pelo aumento permanente de receita, vez que as hipóteses de redução permanente de outra despesa são bastante restritivas e de difícil implementação. A compensação de aumento de gasto com base em aumento da receita permanente, como visto adiante, deve ser compatibilizada com os limites à despesa primária fixados pelo NRF.

Aumento Permanente da Receita (margem bruta)

O aumento permanente de receita, para fins de atendimento do requisito da compensação, é definido na LRF como aquele proveniente da elevação de alíquotas, ampliação da base de cálculo ou majoração ou criação de tributo ou contribuição (§ 3º do art. 17 da LRF). Além de medidas específicas descritas a seguir, considera-se como ampliação da base de cálculo nesta estimativa a expectativa de crescimento real da atividade econômica, mensurada pela expansão marginal da arrecadação a ser provocada isoladamente pelo efeito quantidade sobre a arrecadação ajustada e devidamente atualizada pelos efeitos legislação.

Desse modo, para estimar o aumento permanente de receita específico do crescimento real da atividade econômica, que será de R\$ 47,0 bilhões em 2018, considerou-se o acréscimo resultante da variação real do Produto Interno Bruto – PIB, estimado em 2,5% para o período em pauta; crescimento nas vendas de veículos de 6,9%; do crescimento do volume de importações, de 16,4%; crescimento do volume de aplicações financeiras de 14,6%; crescimento produção de bebidas de 4,5%; e outras variáveis com menor impacto no conjunto das receitas.

Já o aumento de receita proveniente de elevação de alíquotas, ampliação da base de cálculo ou majoração ou criação de tributo ou contribuição responderá por R\$ 9,2 bilhões, conforme detalhamento a seguir:

1) RGPS – Contribuição para o Regime Geral da Previdência Social: R\$ 12.866 milhões

- Aumento esperado da arrecadação em decorrência da reoneração da folha de pagamentos estabelecida pela [Medida Provisória nº 774, de 30 de março de 2017](#), e da política de reajuste do salário mínimo.

2) COFINS e PIS/PASEP: - R\$ 3.679 milhões

- Redução devido às alterações de alíquotas do Reintegra, Regime Especial de Reintegração de Valores Tributários para as Empresas Exportadoras, regulado pelo [Decreto nº 8.415, de 27 de fevereiro de 2015](#).

Desse modo, o aumento permanente de receita total, descontadas as transferências aos entes federados e ao Fundo de Manutenção e Desenvolvimento da Educação Básica e de Valorização dos Profissionais da Educação– Fundeb, será de R\$ 48,4 bilhões.

Cálculo da margem líquida - Dedução dos aumentos já concedidos e do crescimento vegetativo

Na metodologia atual, para o cálculo da margem líquida, o aumento permanente de receita deve ser diminuído dos aumentos automáticos e inerentes de gastos obrigatórios, decorrências da legislação vigente e do crescimento vegetativo.

O aumento real de outras despesas permanentes de caráter obrigatório estimado para 2018 é estimado em R\$ 35,6 bilhões. Tal aumento será provocado, em especial, pelo crescimento vegetativo dos benefícios previdenciários, do seguro-desemprego, do abono salarial e dos benefícios concedidos com base na Lei Orgânica da Assistência Social - LOAS, responsável pela ampliação das despesas, em termos reais, em R\$ 23,4 bilhões. Considerou-se que, em 2018, não haverá correção real do valor do salário mínimo, pois tal correção corresponde ao crescimento real do PIB em 2016, que foi negativo (-3,59%).

Ademais, o crescimento vegetativo e mais os aumentos já concedidos para pessoal e encargos sociais implicará ampliação adicional de despesas obrigatórias em cerca de R\$ 12,2 bilhões em 2018, em termos reais.

Por outro lado, foi contabilizada também a redução permanente de despesa, o que eleva a margem de expansão das despesas obrigatórias de caráter continuado para 2018. Essa redução permanente de despesa, no montante de R\$ 131,0 milhões, corresponde ao decréscimo vegetativo dos benefícios da renda mensal vitalícia, uma vez que esse tipo de benefício, não tendo mais novas concessões, vai sendo reduzido à medida que os beneficiários vão a óbito.

Importante ressaltar que o aumento nominal do salário mínimo, correspondente à variação do Índice Nacional de Preços ao Consumidor – INPC acumulada nos últimos doze meses que antecedem o pagamento do salário-mínimo, feito de forma a manter o poder de compra do salário em questão, conforme previsto no [art. 7º, Inciso IV, da Constituição Federal](#), não é considerado como aumento permanente de despesa obrigatória. Isso ocorre por analogia à não consideração da inflação como aumento permanente de receita.

Dessa maneira, o saldo da margem líquida de expansão, calculada a partir do aumento permanente de receita, é estimado, para 2018, em, aproximadamente, R\$ 12,96 bilhões, conforme demonstrado no quadro a seguir:

**QUADRO IV.2 - MARGEM DE EXPANSÃO DAS DESPESAS OBRIGATÓRIAS
CÁLCULO A PARTIR DO AUMENTO PERMANENTE DA RECEITA**

Eventos	Valor Previsto para 2018 (RS milhões)
Aumento de Receita Permanente	56.192
I. Crescimento Real da Atividade Econômica	47.005
I.1. Receita Administrada pela RFB	29.171
I.2. Arrecadação Líquida para o RGPS	14.132
I.3. Demais Receitas	3.702
II. Situações descritas no § 3º do art. 17 da LRF*	9.187
II.1. IPI - Outros	-
II.2. CPMF	-
II.3. COFINS	(2.804)
II.4. PIS/PASEP	(875)
II.5. RGPS	12.866
Deduções da Receita	7.797
Transferências Constitucionais e Legais	6.489
Transferências ao FUNDEB	1.189
Complementação da União ao FUNDEB	119
Saldo Final do Aumento Permanente de Receita (I)	48.395
Redução Permanente de Despesa (II)	131
Margem Bruta (III)= (I) + (II)	48.526
Saldo Utilizado da Margem Bruta (IV)	35.564
IV.1. Crescimento vegetativo dos gastos sociais	23.375
RGPS	19.924
LOAS/RMV	2.142
Abono e Seguro-Desemprego	1.309
IV.2. Aumento real do salário mínimo	-
RGPS	-
LOAS/RMV	-
Abono e Seguro-Desemprego	-
IV.3. Reestruturações de Pessoal já aprovadas	12.189
Margem Líquida de Expansão de DOCC (V)=(III - IV)	12.962
Obs. (*) Elevação de alíquotas, ampliação da base de cálculo ou majoração ou criação de tributo ou contribuição;	
(**) Margem Líquida de Expansão de DOCC em 2018 deverá considerar ainda os efeitos da EC 95/2015 - Limite de expansão das despesas primárias sujeitas ao teto de gastos.	

Limite à expansão das despesas obrigatórias calculado a partir do teto da EC 95, de 2016

Na metodologia apresentada, vigente desde antes do NRF, a compensação necessária ao aumento das despesas obrigatórias de caráter continuado poderia ser provida pelo aumento permanente de receita, que, efetuados os devidos ajustes e deduções, configura a margem líquida de expansão. Trata-se de limite máximo disponível para amparar, para fins de atendimento da compensação prevista no § 2º do art. 17 da LRF, novos aumentos de despesas obrigatórias de caráter continuado durante o exercício financeiro, sem necessidade de compensação adicional.

O NRF passou a fixar limites para as despesas primárias, o que trouxe restrição adicional à expansão de despesas primárias obrigatórias a ele sujeitas. Sob a EC 95/2016, a identificação de incremento na receita permanente é inócua para sustentar a ampliação dessas despesas.

Portanto, deve-se agregar ao cálculo da margem de expansão das despesas obrigatórias de caráter continuado, segundo o método já utilizado, outra condição, mais restritiva, voltada às despesas primárias obrigatórias sujeitas ao NRF. Essa segunda limitação deve levar em conta a observância e a sustentabilidade do teto das despesas primárias previsto na EC 95/2016.

A existência dos limites de gastos faz que os aumentos reais de despesas sujeitas ao NRF tenham que ser sempre compensados, ou por redução real de outras despesas obrigatórias, ou por novas restrições às despesas discricionárias.

Portanto, mesmo que identificada eventual margem de expansão com base na metodologia anterior que toma por base o aumento permanente da receita, a existência de um limite para as despesas primárias (obrigatórias e discricionárias), como previsto na EC 95/2016, impede esse aproveitamento para efeito de compensação.

As despesas primárias sujeitas ao NRF, autorizadas no âmbito dos Orçamentos Fiscal e da Seguridade Social para 2017, encontram-se já nos limites fixados (cerca de R\$ 1.301 bilhões). Dessa forma, a avaliação da possibilidade de expandir despesa primária deve ter como base apenas o ganho advindo da variação nominal do limite obtida pela aplicação da correção pelo IPCA, estimado em aproximadamente R\$ 39 bilhões.

Deve-se ainda levar em conta que parte substancial desse reajuste se destina a cobrir a variação inflacionária incidente sobre as despesas. Além disso, desse valor deve ser deduzido o aumento previsto das despesas obrigatórias para 2018, mantida a legislação vigente e o crescimento vegetativo. Esse montante já é mais do que suficiente para consumir a referida margem bruta, o que indica a inexistência de uma margem líquida.

Os aumentos já concedidos e o crescimento vegetativo previsto para o conjunto de despesas obrigatórias sujeitas ao teto ultrapassam a variação nominal do limite, não havendo espaço para novas despesas obrigatórias. Exceção se faz, evidentemente, se o ato for acompanhado de redução permanente de outra despesa de mesma natureza. Diante disso, a aprovação de projetos de lei, medidas provisórias e atos normativos em 2018 deverá depender sempre de cancelamento compensatório de outra despesa permanente.

Conclui-se, assim, que a possibilidade de expansão das despesas obrigatórias, durante a vigência do NRF, deve observar, de forma concomitante, o atendimento de duas condições: a primeira, relacionada à observância da margem líquida de expansão, calculada a partir do aumento permanente da receita; e a segunda, aplicável às despesas obrigatórias sujeitas ao teto da [EC 95/2016](#), calculada a partir do limite nominal de correção das despesas primárias, prevalecendo e aplicando-se sempre a mais restritiva.

Ressalte-se, por óbvio, que a segunda condição não se aplica às modalidades de despesas obrigatórias que foram excluídas do NRF ([art. 109, incisos I, IV, V e VIII, do ADCT](#)).

ANEXO V

Riscos Fiscais

([Art. 4º, § 3º, da Lei Complementar nº 101, de 4 de maio de 2000](#))

1. Introdução

Com o objetivo de prover maior transparência na apuração dos resultados fiscais dos governos, a [Lei Complementar nº 101, de 4 de maio de 2000](#), determinou que a Lei de Diretrizes Orçamentárias Anual (LDO) deve estabelecer meta de superávit primário e conter Anexo de Riscos Fiscais com a avaliação dos passivos contingentes e de outros riscos capazes de afetar as contas públicas.

De modo amplo, existem duas classes de eventos de risco que podem afetar as contas públicas. A primeira se refere aos eventos cujo impacto se materializa através da afetação dos parâmetros macroeconômicos projetados para a elaboração do cenário base contido na Lei Orçamentária Anual (LOA). A segunda classe trata daqueles cujo impacto se dá de forma direta nas receitas e/ou despesas constantes no cenário base, sem necessariamente afetar, *a priori*, os parâmetros projetados para a sua construção.

Os principais parâmetros macroeconômicos projetados pelo Governo para a construção do cenário base são os seguintes: (i) de atividade econômica, envolvendo o PIB e a produção industrial de alguns setores específicos; (ii) do mercado de trabalho; (iii) da inflação; (iv) do setor externo, incluindo taxa de câmbio; (v) dos agregados monetários e taxa de juro básica da economia; e (vi) do preço do petróleo. Para efeitos deste Relatório, todas as demais variáveis incorporadas na construção do cenário base ou que podem vir a afetá-lo são consideradas de cunho não macroeconômico.

O cenário base é a referência para a projeção das receitas do governo e para o estabelecimento do nível de despesas compatível com a meta de superávit primário estabelecida no corpo da LDO, assim como para as projeções de dívida pública.

As principais premissas desse cenário são descritas no Anexo de Metas Fiscais Anuais da Lei de Diretrizes Orçamentárias, LDO, e norteiam a elaboração dos demais Anexos do projeto de lei, quais sejam: (i) Demonstrativo da Margem de Expansão das Despesas Obrigatórias de Caráter Continuado, que trata da projeção da arrecadação para os anos futuros e o espaço fiscal existente para o aumento da despesa de forma compatível com as metas de superávit primário futuras estabelecidas no Anexo de Metas Fiscais; (ii) Objetivos das Políticas Monetárias, Creditícia e Cambial, embora a política monetária seja independente na consecução do seu objetivo, esse é afetado pela trajetória da política fiscal e da atividade econômica; e (iii) Anexo de Renúncias Tributárias.

Desde o final de 2014, os parâmetros macroeconômicos usados para elaborar o cenário base são próximos à mediana das expectativas de mercado Focus divulgadas pelo Banco Central. Todavia, é importante salientar que o próprio lapso temporal entre a elaboração da LDO e o início do ano a que ela se aplica resulta na majoração dos riscos em torno da consecução do cenário base originalmente projetado.

Como exemplo desse processo de afetação do cenário base pela ocorrência de riscos, seja relacionados a parâmetros macroeconômicos ou não, a Tabela 1 evidencia as diferentes previsões de receita elaboradas para o ano de 2016 e os montantes efetivamente arrecadados.

Tabela 1: Previsão das Receitas Administradas pela RFB em 2016

RECEITAS	PLOA 2016	LOA 2016	Avaliações Bimestrais							
			Avaliação Extemp. Fevereiro	Avaliação 1º bimestre	Avaliação 2º bimestre	Avaliação Extemp. Maio	Avaliação 3º bimestre	Avaliação 4º bimestre	Avaliação 5º bimestre	Decreto dezembro
IMPOSTO SOBRE A IMPORTAÇÃO	48.190	46.531	42.869	37.346	33.503	33.503	30.506	31.013	30.251	30.767
IPI	58.737	56.175	52.954	49.558	45.874	45.874	43.369	43.042	42.082	42.107
IMPOSTO SOBRE A RENDA	324.442	350.701	337.563	341.335	313.729	313.729	312.935	316.253	336.520	338.901
IOF	41.025	38.262	36.769	36.469	36.675	36.675	34.888	34.362	33.229	33.350
COFINS	232.846	227.863	222.742	216.352	207.393	207.393	208.958	207.811	204.308	204.279
CONTRIBUIÇÃO PARA O PIS/PASEP	60.677	59.545	58.555	57.442	55.341	55.341	55.962	55.331	54.388	53.948
CSLL	67.505	65.975	67.166	67.204	66.613	66.613	67.073	67.877	67.769	68.037
CPMF	0	12.740	13.645	13.645	2	2	0	0	0	0
CIDE - COMBUSTÍVEIS	6.505	5.737	5.528	5.528	5.700	5.700	5.987	5.912	5.945	5.992
OUTRAS ADMINISTRADAS PELA RFB	22.954	26.152	33.713	37.940	20.687	20.687	16.870	19.807	38.321	38.902
SUBTOTAL	862.883	889.681	871.504	862.817	785.516	785.516	776.548	781.408	812.813	816.283
RECEITA PREVIDENCIÁRIA	366.087	362.712	366.765	360.412	356.909	356.909	358.600	359.087	358.295	357.657
TOTAL	1.228.970	1.252.393	1.238.269	1.223.229	1.142.425	1.142.425	1.135.148	1.140.495	1.171.108	1.173.940

Fonte: RFB e SOF.

Ainda tomando como exemplo a arrecadação federal para o ano de 2016, a Tabela 2 elenca eventos riscos de caráter não macroeconômico que contribuíram positivamente para as receitas, sem os quais seu valor teria sido R\$ 47 bilhões menor.

Tabela 2: Receitas atípicas de 2016

RECEITAS ATÍPICAS
PERÍODO: JANEIRO A DEZEMBRO DE 2016

UNIDADE: R\$ MILHÕES

RECEITAS	VALOR	PRINCIPAIS FATORES ORIGINÁRIOS
I.R. - PESSOA JURÍDICA	-23.153	Arrecadação extraordinária referente ao regime especial de regularização cambial e tributária - RERCT
IRRF - REMESSAS	-721	Remessas ao exterior em decorrência de alienação de ativos
OUTRAS RECEITAS ADMINISTRADAS	-23.153	Arrecadação extraordinária referente ao regime especial de regularização cambial e tributária - RERCT
TOTAL	(47.027)	

Fonte: RFB/MF.

A partir das definições expostas acima, o presente Anexo de Riscos Fiscais está estruturado em três seções, além desta Introdução e das Conclusões Finais: Análise Macroeconômica do Risco; Riscos não Incorporados na Análise Macroeconômica e Gestão de Riscos.

2 Análise Macroeconômica do Risco

Nesta seção são analisados os riscos fiscais gerados a partir da variabilidade dos parâmetros macroeconômicos utilizados para a construção do cenário base de receitas, despesas e resultado primário do governo, assim como da dívida pública.

2.1 Sensibilidade da Receita

No que se refere às questões metodológicas, cabe esclarecer que a projeção das receitas para a elaboração do Projeto de Lei Orçamentária é feita com base no modelo adotado pela RFB, considerando-se as estimativas de variáveis macroeconômicas que afetam a arrecadação da União, como a variação do PIB, taxa de inflação, taxa de câmbio, taxa de juros e massa salarial, entre outras.

A Tabela 3 mostra o efeito da variação de 1 p.p. dos principais parâmetros sobre o total de tributos que compõem a receita administrada pela RFB, tomando-se como base os parâmetros estimados pela Secretaria de Política Econômica (SPE/MF). A análise de sensibilidade mostra que a taxa de crescimento econômico e de inflação são os parâmetros que mais afetam a receita total administrada pela RFB. Observe-se que os tributos são afetados ao mesmo tempo por mais de um parâmetro e, portanto, o efeito da variação desses parâmetros na receita é resultado da combinação de dois fatores: preço e quantidade.

Tabela 3: Efeito na Receita Administrada pela RFB pela variação de 1 p.p. em cada parâmetro

PARÂMETRO	RECEITA ADMINISTRADA PELA RFB	
	EXCETO PREVIDENCIÁRIA	PREVIDENCIÁRIA
PIB	0,63%	0,13%
Inflação (IER)	0,60%	0,12%
Câmbio	0,09%	-
Massa Salarial	0,09%	0,71%
Juros (OVER)	0,04%	-

Fonte: RFB/MF.

A maior elasticidade encontrada foi da massa salarial sobre a receita previdenciária. No entanto, o maior efeito sobre as receitas administradas, exceto previdenciária, é de uma variação na atividade econômica medida pela taxa de crescimento real do PIB, que afeta diversos tributos: Contribuição para o Financiamento da Seguridade Social (COFINS), Contribuição para o Programa de Integração Social (PIS), Contribuição para o Programa de Formação do Patrimônio do Servidor Público (PASEP) e Imposto sobre a Renda e Proventos de Qualquer Natureza (IR), particularmente o Imposto de Renda das Pessoas Jurídicas (IRPJ).

A inflação também tem impacto relevante na maioria dos itens de receitas. Para mensurar seu efeito, utiliza-se uma combinação de índices com uma ponderação que demonstra maior correlação com a arrecadação realizada nos últimos exercícios. O Índice de Estimativa da Receita (IER) é composto por uma média ponderada que atribui 55% à taxa média do IPCA e 45% à taxa média do IGP-DI.

A taxa de câmbio tem impacto menor, pois a sua variação influencia diretamente apenas o Imposto de Importação - II, o Imposto Sobre Produtos Industrializados (IPI), vinculado à Importação, e o IR incidente sobre as remessas ao exterior. Da mesma forma, a taxa de juros também tem impacto reduzido, pois afeta diretamente a arrecadação do IR sobre aplicações financeiras e os impostos arrecadados com atraso, nos quais incidem juros.

2.2 Sensibilidade da Despesa

Os riscos de previsão de despesa decorrem, em geral, de ações judiciais em andamento e/ou de eventuais variações em parâmetros de projeção e no quantitativo estimado.

Para as despesas de Pessoal e Encargos Sociais, não há risco de índice de preço, uma vez que o percentual de reajuste dos salários dos servidores já está definido. Tampouco há risco quantitativo, tendo em vista que o ingresso de novos servidores é controlado pelo Anexo V da Lei Orçamentária Anual.

Os benefícios previdenciários e assistenciais obrigatórios têm como principal parâmetro o Índice Nacional de Preços ao Consumidor-INPC, que reajusta os benefícios previdenciários, a tabela para cálculo do benefício seguro-desemprego e o salário mínimo, cuja atual estimativa leva em consideração a regra estabelecida pela [Lei nº 13.152, de 29 de junho de 2015](#). Essa regra determina que a correção do salário mínimo, para 2018, corresponda à variação acumulada do INPC verificada no período de janeiro a dezembro de 2017, acrescida de percentual equivalente à taxa de variação real do Produto Interno Bruto – PIB de 2016, ambos os índices apurados pelo Instituto Brasileiro de Geografia e Estatística - IBGE. Diante disso, chega-se a um salário mínimo de R\$ 979,00 em 2018, frente ao de R\$ 937,00 estabelecido para 2017 pelo [Decreto nº 8.948, de 29 de dezembro de 2016](#).

O crescimento vegetativo dos benefícios decorre de estudos das séries históricas. A Tabela 4 mostra os impactos das despesas primárias selecionadas decorrentes do acréscimo de um ponto percentual no salário mínimo (apenas para os benefícios cujo valor é igual ou inferior ao salário mínimo) e da variação de um ponto percentual no INPC. O

impacto na variação do INPC está segregado entre os benefícios que recebem até um salário mínimo e aqueles acima deste valor. Ressalte-se que os impactos do aumento do salário mínimo e do INPC não são cumulativos, tendo em vista que têm conceitos de apuração e unidades de medida diferentes.

Tabela 4: Efeito em despesas primárias selecionadas da variação de 1 p.p. em cada parâmetro

Item	Salário Mínimo	INPC
Despesa Previdenciária	0,4%	0,9%
RMV	0,9%	2,1%
LOAS	0,9%	2,1%
Abono Salarial	1,0%	0,0%
Seguro-Desemprego	0,7%	1,1%

Fonte: SOF/MP.

Na Tabela 5, a sensibilidade das despesas são mostradas em termos de milhões de reais em resposta à variação de R\$ 1 real no salário mínimo ou de 0,1 p.p. no Índice Nacional de Preços ao Consumidor – INPC. Conforme se pode observar, cada um real de aumento no salário mínimo gera um incremento de R\$ 301,6 milhões ao ano nas despesas do governo. Por seu turno, a inflação afeta o reajuste de um número maior de beneficiários, gerando um acréscimo de R\$ 608,3 milhões nas contas públicas.

Tabela 5: Efeito nas despesas primárias selecionadas em resposta à variação de R\$ 1 real no salário mínimo ou de 0,1 p.p. no Índice Nacional de Preços ao Consumidor – INPC

Descrição	Em mil			
	Aumento do SM	Aumento do INPC		
		Impacto de R\$ 1 nos benefícios até 1 S.M.	Impacto 0,1 p.p.	
Benefícios até 1 S.M.	Benefícios acima de 1 S.M.			
I. Arrecadação Previdenciária	37,9	55,0	29,4	92,4
II. Despesa Previdenciária	242,7	232,8	301,4	534,2
II. 1 Benefícios Previdenciários	235,9	226,3	301,4	523,6
II. 2 Efeito Arraste	6,8	6,5	-	13,3
III. Déficit (II - I)	204,8	177,8	272,0	454,6
IV. RMV	1,2	2,8	-	4,0
V. LOAS	51,5	114,7	-	166,2
VI. FAT	44,0	41,0	-	85,0
VI.1 Abono Salarial	17,9	-	-	17,9
VI.2 Seguro-Desemprego	26,1	41,0	-	67,1
TOTAL (III+IV+V+VI)	301,6	336,3	272,0	609,9

Fonte: SOF/MP.

Embora o uso do crescimento vegetativo dos benefícios sociais para estimação das despesas seja razoavelmente confiável para as análises de curto prazo, há riscos não negligenciáveis de médio prazo decorrentes do aumento das despesas associadas a variáveis institucionais e estruturais que nem sempre estão sob controle do Governo. O caso do Benefício de Prestação Continuada¹ é ilustrativo. Nele, os potenciais efeitos nos gastos oriundos da transformação demográfica, por exemplo, são significativos, o que sugere a necessidade de maior atenção para esse aspecto.

O envelhecimento da população brasileira e o aumento da expectativa de sobrevivência, aliados ao aumento anual do salário mínimo superior ao aumento da renda média sugerem que as despesas com o BPC deverão aumentar substancialmente no futuro próximo.

2.3 Sensibilidade da Dívida

2.3.1 Riscos da Dívida Pública Federal (Dpf)

Uma forma de se avaliar o risco de mercado da dívida é estimar a sensibilidade do valor de seu estoque a alterações marginais de variáveis macroeconômicas². Neste caso, para uma melhor análise, toma-se como parâmetro a relação DPF/PIB. Nesse caso, os efeitos de um aumento (redução) de 1% nas taxas de câmbio real/dólar, de inflação e de juros (Selic) podem ser observados na tabela abaixo. Vale destacar que a parcela da dívida cambial ainda remanescente encontra ampla proteção no volume de reservas cambiais do país.

Tabela 6 - Previsões de Sensibilidade do Estoque da DPF a Choques de 1% nas Variáveis Macroeconômicas - % PIB

Variáveis Macroeconômicas	2016	2017*	2018**
Câmbio	0,02	0,03	0,03
Inflação	0,16	0,17	0,17
Juros	0,14	0,17	0,18

* Projeções com base no Plano Anual de Financiamento da Dívida Pública Federal (PAF) 2017; ** Projeções para 2018 com base em um cenário de continuidade do PAF 2017. Fonte: COGEP/STN.

Outro ponto que se observa na tabela anterior é o aumento esperado da sensibilidade da DPF a alterações nos juros a partir de 2015. Essa possibilidade é reflexo do intervalo de metas do Plano Anual de Financiamento da Dívida Pública Federal do ano de 2017 (PAF2017), que permite o aumento para a participação de dívida com taxas de juros flutuantes na DPF no curto prazo, em um cenário macroeconômico que ainda guarda incertezas quanto ao ritmo de retomada da atividade econômica. Nesse sentido, a retomada da redução da dívida flutuante será função da evolução de outros indicadores da DPF, como o percentual vincendo em 12 meses, bem como de uma avaliação de

custos, que dependerá das condições de mercado. O Tesouro Nacional garantirá, assim, que a melhoria na composição da dívida não implique retrocesso de outros indicadores, igualmente relevantes.

A alteração na composição da DPF tem ainda influência direta na sensibilidade da despesa orçamentária da dívida às mesmas variáveis. Tendo como referência projeções baseadas nos cenários do PAF 2017 e considerando os vencimentos de dívida previstos para 2017 e 2018, os efeitos de um aumento (redução) de 1% nas taxas de câmbio real/dólar, de inflação e de juros podem ser observadas na tabela abaixo.

Tabela 7 - Previsões de Sensibilidade da Despesa Orçamentária a Choques de 1% nas Variáveis Macroeconômicas - % PIB

Variáveis Macroeconômicas	2016	2017*	2018**
Câmbio	0,001	0,002	0,001
Inflação	0,023	0,018	0,019
Juros	0,003	0,008	0,020

* Projeções com base no PAF 2017; ** Projeções para 2018 com base em um cenário de continuidade do PAF 2017. Fonte: COGEP/STN.

Outro ponto a destacar refere-se à sensibilidade da DPF à variação da inflação. A esse respeito, a parcela da dívida indexada à inflação (em sua grande maioria, ao IPCA) encontra *hedge* natural no fato de as receitas do governo apresentarem correlação positiva com choques nas taxas de inflação, o que contribui para reduzir a relevância desse fator de risco. Além disso, choques extremos neste indexador são menos prováveis no Brasil, considerando-se o regime de metas de inflação.

Por fim, o teste de estresse evidencia a evolução do risco de aumento no estoque da DPF em situações de grandes e persistentes turbulências. O teste é composto pela simulação do impacto de um choque de três desvios-padrão sobre a média da taxa de juros Selic real e da desvalorização cambial real acumuladas em 12 meses. Este choque é aplicado sobre as parcelas do estoque da DPF remuneradas por taxas de juros flutuantes ou pela variação cambial. Por se tratar de uma avaliação do impacto de choques reais, diferentemente da análise de sensibilidade marginal, este teste não se aplica à dívida indexada à inflação.

Considerando os estoques da DPF ao final dos períodos, o impacto de um cenário de estresse nos juros e no câmbio corresponderia a um incremento da dívida de 9,0% do PIB em 2004 e de apenas 3,7% do PIB em 2018, conforme podemos observar na figura a seguir, o que demonstra a expressiva redução desses riscos ao longo dos últimos anos.

Gráfico 1 - Teste de Estresse de Juros e Câmbio sobre a DPF

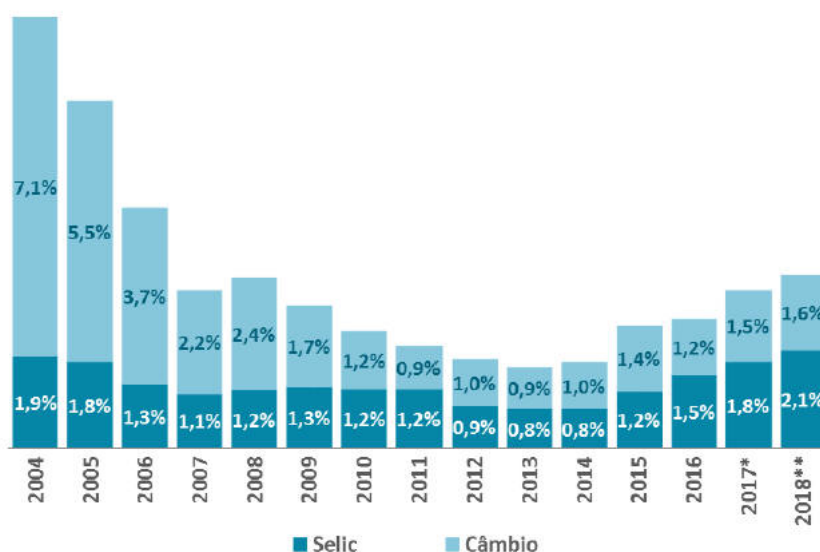

* Projeções com base no PAF 2017; ** Projeções para 2018 com base em um cenário de continuidade do PAF 2017. Fonte: COGEP/STN.

Assim, do ponto de vista do risco de mercado, o aspecto mais relevante decorrente de choques nas variáveis macroeconômicas atualmente é o risco de taxa de juros que, apesar de estar maior em relação aos anos anteriores, encontra-se em patamar bem mais confortável do que no início do período observado, devido a uma maior participação hoje das dívidas prefixadas e indexadas à inflação na DPF.

2.3.2 Riscos da Dívida Líquida do Setor Público (DLSP) e Dívida Bruta do Governo Geral (DBGG)

Nas seções anteriores, foram avaliados os riscos da Dívida Pública Federal (DPF). Esta abrange a dívida do Governo Federal em mercado, incluindo os títulos da dívida interna (cerca de 95%) e os títulos e contratos da dívida externa.

Outro conceito de dívida amplamente utilizado é a Dívida Bruta do Governo Geral (DBGG), que tem se tornado a principal referência para a elaboração de políticas econômicas e para sinalizar a solvência do Estado brasileiro. A DBGG abrange a dívida do Governo Federal (a DPF), mais as dívidas dos governos estaduais e municipais com o setor privado, mais as operações compromissadas do Banco Central do Brasil (BCB).

A DPF e a DBGG são métricas que só incluem passivos e, portanto, não medem a acumulação de ativos pelo governo. Assim, é útil avançar para o conceito de endividamento líquido, que traz um balanço entre débitos e créditos do governo frente aos agentes privados. Essa característica está presente na Dívida Líquida do Setor Público (DLSP). Para além do Governo Geral, o Setor Público abrange ainda as empresas estatais não financeiras e o BCB.

Os riscos avaliados para estes dois indicadores serão o risco de mercado, especificamente o risco de taxa de juros e os riscos decorrentes de flutuações nos resultados primários.

2.3.3 Avaliação dos riscos da Dívida Líquida do Setor Público (DLSP) e Dívida Bruta do Governo Geral (DBGG)

Inicialmente, foi gerado um cenário base para a projeção da DLSP/PIB e DBGG/PIB para os próximos 3 anos. Sobre este cenário foram feitas análises de risco de taxa de juros, da taxa de crescimento do PIB e de variações no resultado primário.

As projeções indicam que a DLSP e a DBGG crescem ao longo do horizonte de análise. De forma a se avaliar o risco de taxas de juros foi feita uma análise de estática comparativa nas projeções, considerando-se uma variação de 1 ponto percentual na taxa SELIC para cima e para baixo em relação ao cenário Base. Os resultados mostram uma sensibilidade relevante da trajetória da dívida ao choque proposto na DLSP/PIB e DGGG/PIB, respectivamente:

Tabela 8 - Sensibilidade da DLSP/PIB e DBGG/PIB à Taxa de Juros

DLSP	2017	2018	2019	2020	DBGG	2017	2018	2019	2020
SELIC - 1 p.p.	-0,3%	-0,8%	-1,3%	-1,9%	SELIC - 1 p.p.	-0,3%	-0,7%	-1,2%	-1,8%

SELIC + 1 p.p.	0,3%	0,8%	1,3%	2,0%	SELIC + 1 p.p.	0,3%	0,7%	1,3%	1,9%
----------------	------	------	------	------	----------------	------	------	------	------

* Diferença em relação ao Cenário Base.

Fonte: COGEP/ STN

Outra variável bastante sensível para as projeções de endividamento é o PIB real. Também foi feita uma análise de estática comparativa, sensibilizando as projeções de dívida com um cenário de 1 ponto percentual a mais de crescimento do PIB real e com um cenário de 1 ponto percentual a menos, ambos em relação ao cenário base. Esta análise tem a fragilidade de subestimar os efeitos do aumento do PIB real por não alterar o resultado fiscal em função deste novo PIB. O mesmo raciocínio vale para a redução do PIB real, que não se reflete em um cenário de fiscal mais deteriorado. Entretanto, a análise é importante por mostrar o quão sensível as projeções de dívida são ao crescimento da economia.

Tabela 9 - Sensibilidade da DLSP/PIB e DBGG/PIB ao crescimento do PIB real

DLSP	2017	2018	2019	2020	DBGG	2017	2018	2019	2020
PIB - 1 p.p.	0,5%	1,1%	1,7%	2,5%	PIB - 1 p.p.	0,8%	1,6%	2,5%	3,5%
PIB + 1 p.p.	-0,5%	-1,1%	-1,7%	-2,4%	PIB + 1 p.p.	-0,8%	-1,6%	-2,4%	-3,3%

* Diferença em relação ao Cenário Base.

Fonte: COGEP/STN

2.4 Estresse dos Parâmetros Macroeconômicos e Simulações de Receitas, Despesas e Dívida

O cenário de indicadores macroeconômicos sob estresse utilizou como ponto médio da distribuição os valores da Grade de Parâmetros de 13/3/2017, fornecida pela Secretaria de Política Econômica do Ministério da Fazenda, SPE/MF³, a qual serviu como mediana (cenário base) para todos os indicadores.

Para calcular o cenário de estresse dos parâmetros macroeconômicos, foram adicionados 10 mil choques gaussianos⁴ ao caminho médio do crescimento do PIB (Grade de Parâmetros), multiplicando-os pelo desvio padrão de seu valor histórico. Desta forma, foram gerados diversos cenários de estresse para a variação do PIB até 2020.

No entanto, é necessário que os choques do PIB reflitam nas outras variáveis macroeconômicas. Desta forma, estimaram-se algumas equações para obter as relações entre os indicadores. Para as variáveis de atividade real, como produção física da indústria de transformação, licenciamento de veículos produzidos nacionalmente e outros, calculou-se a elasticidade com o PIB e aplicaram-se os choques para avaliar o seu impacto nestas séries econômicas. Para os indicadores de mercado de trabalho, estimou-se uma equação que determina os valores dos indicadores como taxa de desemprego e população ocupada. O último passo foi estimar a relação entre o nível de ociosidade da economia, mediante a diferença entre o crescimento obtido pelos choques e o PIB potencial. Estimou-se a relação entre o hiato da atividade com a inflação ao consumidor e ao atacado. Assim, com as variações aleatórias adicionadas ao crescimento do PIB, pode-se verificar o efeito nos diversos indicadores macroeconômicos e posteriormente o seu efeito nas variáveis fiscais como receita, despesa, superávit e endividamento público.

A partir do PIB, estimou-se a relação entre este indicador e a produção da indústria de transformação, a qual foi utilizada para estimar o impacto na produção de bebidas. Outras variáveis utilizadas que foram revistas com base no cenário de estresse do PIB foram: vendas de veículos e vendas de fumo, população economicamente ativa, nível de ocupação, rendimento real e nominal e massa salarial. Por fim, valores de taxa de câmbio (R\$/US\$), inflação (IPCA, INPC e IGP-DI) foram atualizados com base em valores já observados. Elegeram-se o decil 30⁵ da distribuição de valores aleatórios para o crescimento do PIB como o cenário de estresse. A Tabela 10 mostra a comparação entre os parâmetros do cenário base e os parâmetros no cenário de estresse.

Tabela 10 – Comparação de parâmetros do Cenário Base x Estresse para 2018

	Cenário Base	Cenário de Estresse
PIB real (var %)	2,5	1,46
PIB nominal (R\$ milhões)	7.244.299	7.098.365
Ind. Transformação (var %)	5,2	3,6
PEA (var %)	1,3	1,2
Ocupação (var %)	2,2	1,9
Rendimento real (var %)	1,4	1,2
Massa salarial real (var %)	3,6	3,2
Importação sem Combustível (US\$ milhões)	167.958	166.436
Salário Mínimo (R\$)	979	977
INPC (fim de período)	4,5	4,25
IPCA (fim de período)	4,5	4,26

Fonte: SEPLAN/MP

Além do exercício descrito acima para elaboração do espectro de risco dos parâmetros macroeconômicos⁶, foram aplicados esses diversos cenários de estresse nas principais variáveis fiscais, quais sejam: receita, despesa, resultado primário e dívida pública. O exercício se baseia em efetuar as projeções das variáveis fiscais com cenários aleatórios, ou seja, são utilizados diversos cenários para estas variáveis, construídos em função do seu comportamento histórico, para sensibilizar as projeções de arrecadação, gastos e endividamento.

Os cenários aleatórios apresentam a vantagem de combinar diversos cenários alternativos de PIB e das demais variáveis da Grade de Parâmetros com seus efeitos nas mencionadas variáveis fiscais. Este tipo de análise permite que se obtenham intervalos de confiança em torno do cenário base, sendo possível atribuir probabilidades para as variáveis fiscais ao longo do tempo. Os resultados são exibidos a seguir.

Com base no cenário de estresse, na Tabela 11 estima-se uma receita total para a União de R\$ 1.468 bilhões em 2018, queda de R\$ 20,1 bilhões ante o cenário base constante no Anexo de Metas Fiscais. Descontadas as transferências de receita para entes subnacionais, a receita líquida no cenário de estresse atinge R\$ 1.224 bilhões no período, queda de R\$ 16,3 bilhões ante o cenário base.

Do ponto de vista da despesa, as estimativas resultantes do cenário de estresse implicam um acréscimo de R\$ 3,4 bilhões em 2018. Da conjugação de receitas e despesas estressadas, obtém-se o déficit primário do Governo Central de R\$ 141,9 bilhões, valor 10% superior à meta original. Por fim, o impacto dos parâmetros e do resultado primário estressados resultam em uma relação Dívida Líquida do Setor Público (DLSP) sobre PIB de 56%, elevação de quase dois pontos base. Do ponto de vista da Dívida Bruta do Governo Geral (DBGG), o acréscimo é de 2,2 pontos base, atingindo 79,1% do PIB ao final do período.

Tabela 11 – Cenário Base x Estresse para as variáveis fiscais em 2018 (R\$ milhões)

	Cenário Base	Cenário de Estresse
Receita Total	1.488.277	1.468.204
Transferências	247.391	243.655
Receita Líquida	1.240.886	1.224.549
Despesa primária	1.369.886	1.366.464
Resultado Primário Governo Central	-129.000	-141.915
% do PIB	-1,8	-2,0
Resultado Primário Estados e Municípios	1.200,0	1.200,0
% do PIB	0,0	0,0
Resultado Primário Estatais Federais	-3.500,0	-3.500,0
% do PIB	0,0	0,0
Resultado Primário Setor Público	-131.300,0	-144.215
% do PIB	-1,8	-2,0
Dívida Líquida do Setor Público – DLSP (% do PIB)	54,1	56,0
Dívida Bruta do Governo Geral – DBGG (% do PIB)	76,9	79,1

Fontes: RFB/MF e STN/MF

Nos gráficos 2 a 7 a seguir, são mostrados os resultados de estresse para os diversos decis que compõem a distribuição de valores aleatórios descritos acima. Mais especificamente, partiu-se da média definida pela Grade de Parâmetros e acrescentaram-se 10 decis acima e abaixo dessa média, resultando em um espectro de risco para as principais variáveis fiscais que varia entre a 10ª e a 90ª partição entre os anos de 2018 e 2020:

Gráfico 2 – Espectro de risco da Receita Líquida

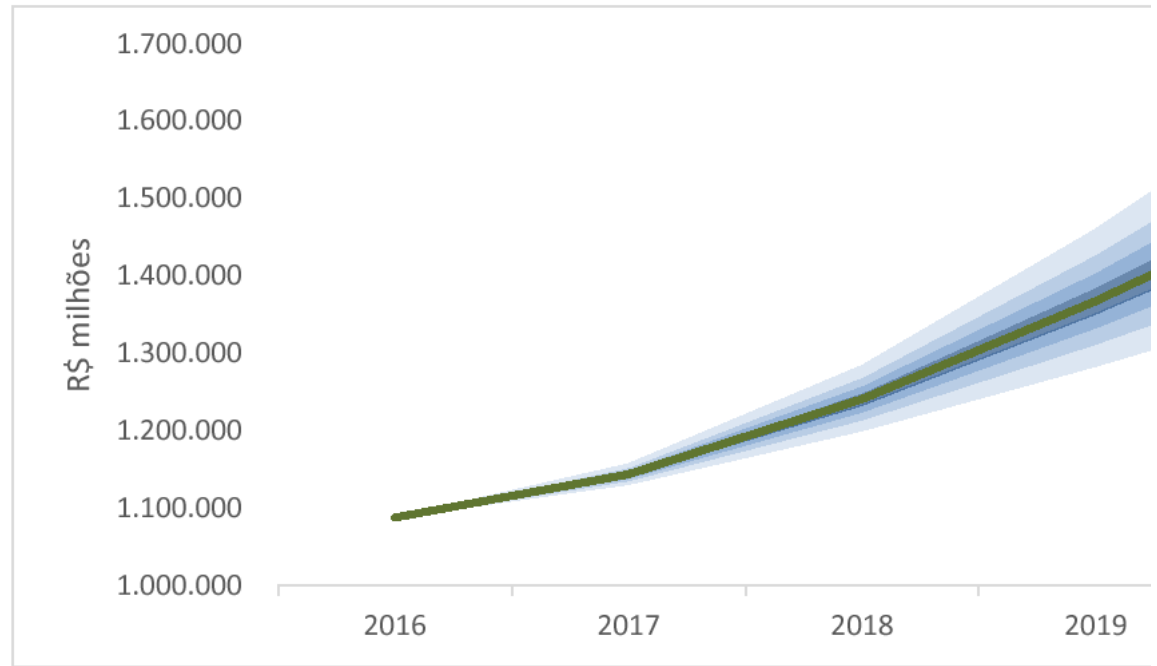

Fonte: STN/MF.

Gráfico 3 – Espectro de risco da Despesa

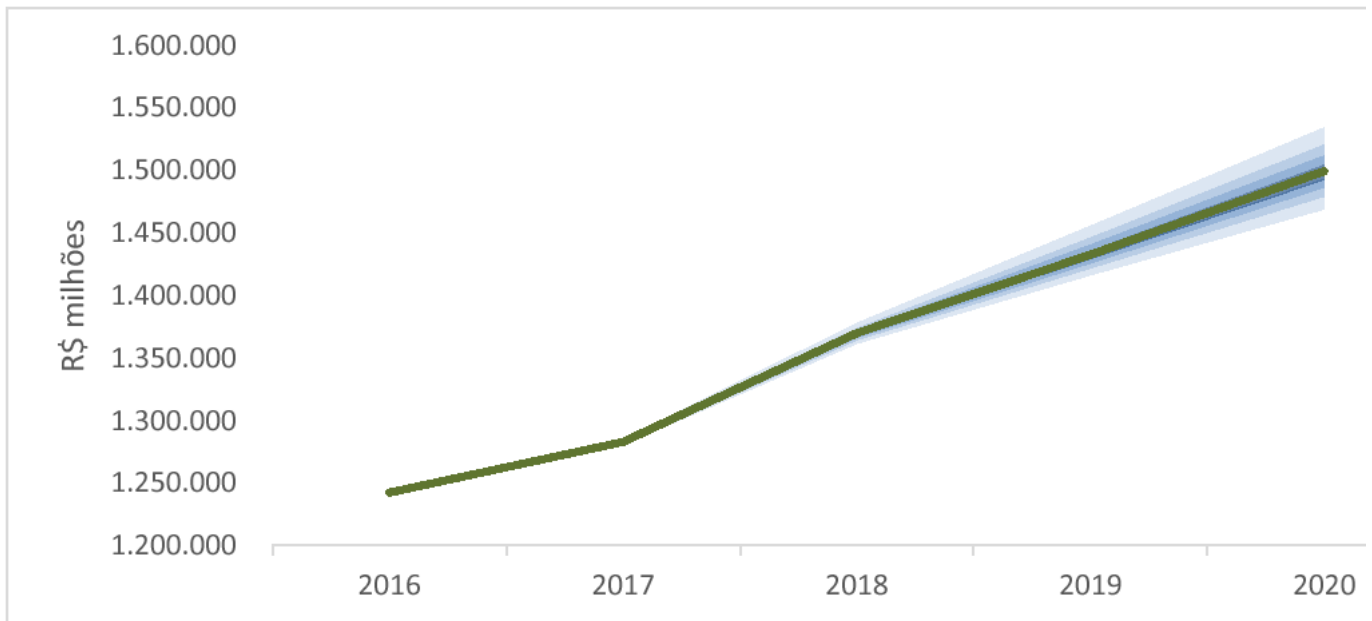

Fonte: STN/MF.

Gráfico 4 – Espectro de risco do Superávit Primário

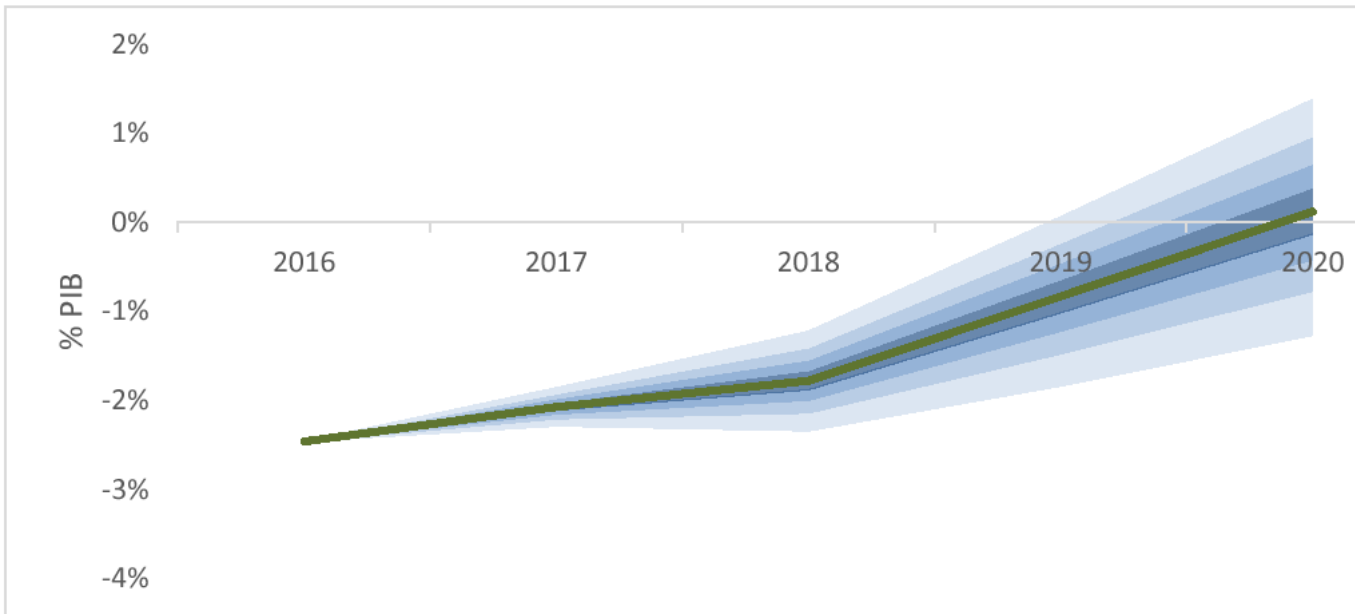

Fonte: STN/MF.

Gráfico 5 – Espectro de risco da DLSP

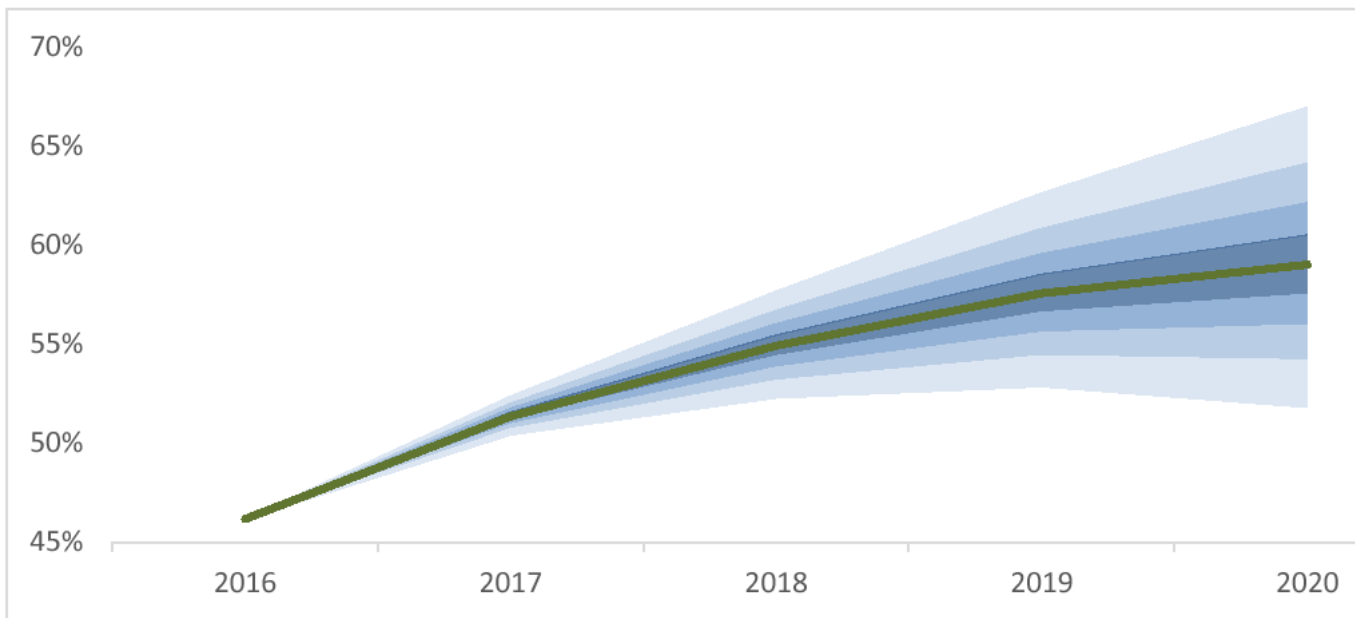

Fonte: STN/MF.

Gráfico 6 – Espectro de risco da DBGG

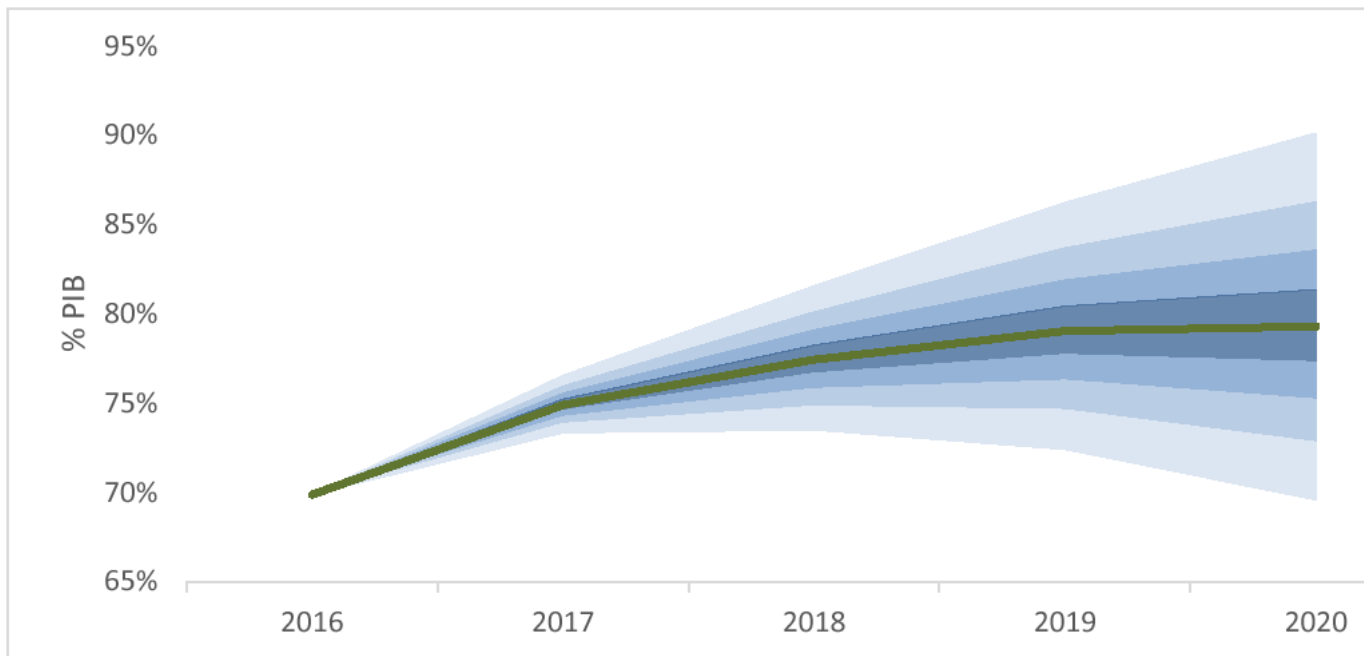

Fonte: STN/MF.

3. Riscos não incorporados na Análise Macroeconômica

Nesta seção são avaliadas as fontes mais relevantes de perturbação do planejamento orçamentário-fiscal do Governo e que não foram objeto do crivo da seção anterior. Quando não imbuídos de elevado grau de previsibilidade que justifique sua incorporação no cenário base, esses elementos constituem fontes de risco tanto positivo quanto negativo, do ponto de vista do resultado fiscal. Adicionalmente, os riscos expostos nesta seção podem impactar não apenas o cumprimento da meta de resultado primário estabelecido no corpo LDO, mas também a projeção de resultado nominal e de dívida.

3.1 Passivos Contingentes

As contingências passivas referem-se a possíveis novas obrigações cuja confirmação depende da ocorrência ou não de um ou mais eventos futuros, ou que a probabilidade de ocorrência e magnitude dependem de condições exógenas imprevisíveis. São também consideradas contingentes as obrigações que surgem de eventos passados, mas que ainda não são reconhecidas por ser improvável a necessidade de liquidação ou porque o valor ainda não pode ser mensurado com suficiente segurança.

Há passivos contingentes que não são mensuráveis com suficiente segurança em razão de ainda não terem sido apurados, auditados ou periciados, por restarem dúvidas sobre sua exigibilidade total ou parcial, ou por envolverem análises e decisões que não se pode prever, como é o caso das demandas judiciais. Nestes casos, são incluídas no presente Anexo as demais informações disponíveis sobre o risco, como tema em discussão, objeto da ação, natureza da ação ou passivo e instância judicial, conforme recomenda a norma internacional de contabilidade. Ainda em relação às demandas judiciais, até o ano de 2014, a avaliação dos passivos contingentes da União tomava por base parâmetros internos das Procuradorias. A partir do presente anexo, serão considerados os parâmetros definidos na recém-publicada Portaria AGU Nº 40, de 10 de fevereiro de 2015, que estabeleceu critérios e procedimentos a serem adotados pela Advocacia-Geral da União na prestação de informações sobre ações judiciais ajuizadas contra a União, suas autarquias ou fundações públicas, que possam representar riscos fiscais.

O mencionado normativo prevê que sejam informadas as ações ou grupos de ações semelhantes com impacto financeiro estimado em, no mínimo, R\$ 1 bilhão. Além disso, define critérios para classificação dos processos quanto à probabilidade de perda (risco provável, possível ou remoto), levando em consideração especialmente a fase processual das ações.

Este anexo compreende processos com probabilidade de perda considerada possível, tendo em vista que, de acordo com o Tribunal de Contas da União (ofício nº 171/2014-TCU/SEMAG), processos com risco considerado como provável deverão ser provisionados pela STN.

Com a edição da Portaria AGU nº 40/2015, espera-se alcançar maior harmonia nas informações prestadas pelos órgãos de direção superior da Advocacia-Geral da União, esclarecendo-se que a Procuradoria-Geral do Banco Central continuará a utilizar critérios próprios.

Por fim, ressalte-se que as ações judiciais passam por diversas instâncias e tem longa duração e, portanto, constam do Anexo de Riscos Fiscais de vários exercícios. Por esta razão podem ser reclassificadas de acordo com o andamento do processo judicial, sempre e quando fatos novos apontarem alteração das chances de ganho ou perda pela União.

Os riscos decorrentes de passivos contingentes podem ser classificados conforme a natureza dos fatores que lhes dão origem, bem como órgãos responsáveis pela sua gestão, conforme se segue:

- Demandas judiciais contra a administração direta da união – PGU.
- Demandas judiciais de natureza tributária – PGFN.
- Demandas judiciais contra as autarquias e fundações – PGF.
- Demandas judiciais das empresas estatais.
- Demandas judiciais contra o Banco Central – PGBC.
- Dívidas da união em processo de reconhecimento pelo Tesouro Nacional.
- Operações de aval e garantias prestadas pela união e outros riscos, sob responsabilidade do Tesouro Nacional.
- Outros passivos da União.

3.1.1 Demandas Judiciais contra a Administração Direta da União - Procuradoria Geral da União – P GU

Compete à Advocacia-Geral da União - AGU, por intermédio da PGU, a representação judicial e extrajudicial da Administração Direta da União.

Importante destacar que parte considerável das ações em trâmite perante os Tribunais está pendente de julgamento final, não tendo ocorrido ainda o trânsito em julgado de possíveis condenações. Além disso, deve-se considerar que as decisões desfavoráveis à União sempre contam com a possibilidade de reversão em instâncias superiores em decorrência de mudanças dos entendimentos jurisprudenciais ao longo do tempo. Nesse sentido, a AGU realiza intenso trabalho para o fim de tentar reverter todas as decisões judiciais que lhe são desfavoráveis.

Em que pese ser possível traçar um panorama em instâncias atuais dos processos, não há precisão em qualquer estimativa temporal a respeito do término e do pagamento das ações judiciais, haja vista que o tempo de tramitação de cada processo é variável, podendo durar vários anos ou ser resolvido em curto prazo.

Ressalta-se, ainda, que, na fase de execução dos processos judiciais, é normal que a União venha a impugnar, mediante verificação técnica e jurídica, os valores dela cobrados. Nestas impugnações são questionados: a falta de atendimento pelos exequentes e dos preceitos legais que determinam a necessidade de prévia liquidação antes da

execução; os parâmetros de cálculos utilizados; os índices de expurgos a serem aplicados; a incidência ou não de juros, seus patamares e diversos outros aspectos que podem ocasionar considerável variação nos valores finais a serem pagos.

Cumpram esclarecer que, em se tratando de demandas judiciais, nem sempre é possível estimar com clareza o montante real envolvido, uma vez que é normal que as partes que litigam contra a Fazenda Pública subestimem os valores informados nas causas, visando reduzir as despesas processuais ou mesmo os superestimem, nos casos de isenção de despesas processuais, acarretando um alto índice de imprecisão de valores. Nas ações listadas, as fontes para informação a respeito dos montantes são: os valores pedidos pelas partes, as estimativas dos órgãos públicos federais envolvidos nas causas ou grupos de causas semelhantes e as estimativas da área técnica responsável pelos cálculos na AGU.

É importante destacar que a listagem apresentada neste Anexo não implica qualquer reconhecimento pela União quanto à efetiva sucumbência ou mesmo acerca das teses em debate, mas apenas eventual risco que tais demandas possam, em face de seu elevado valor, oferecer ao orçamento federal, caso a União não saia vencedora.

Por derradeiro, como consequência da utilização dos novos parâmetros estabelecidos pela Portaria AGU nº 40/2015, a listagem abaixo apresenta significativas mudanças em relação àquela apresentada em anos anteriores.

As ações judiciais em que o risco de perda foi considerado menor que provável e maior que remoto foram classificadas como passivos contingentes e, assim, não foram provisionadas, totalizaram R\$ 4,0 bilhões.

3.1.2 Demandas Judiciais contra a União de Natureza Tributária, inclusive Previdenciária - PGFN

Compete à PGFN representar a União nas ações judiciais relativas à tributação federal, inclusive as referentes às contribuições previdenciárias ao Regime Geral de Previdência Social – RGPS. No âmbito do STJ, a PGFN atua nas ações judiciais de natureza tributária em que a União é parte, bem como nas ações de seu interesse. Já no âmbito do Supremo Tribunal Federal – STF, a PGFN atua nos recursos extraordinários e agravos que tratam de matéria tributária e acompanha as ações originárias representadas judicialmente pelo Advogado Geral da União. Cumpram esclarecer que, no STF, com o instituto de repercussão geral, são eleitos recursos extraordinários relativos a temas tributários, cujo julgamento poderá afetar a arrecadação da União.

Ressalte-se que as discussões no STJ se referem aos questionamentos sob o enfoque da legislação infraconstitucional, enquanto no Supremo Tribunal Federal versam sobre questões constitucionais. Por esta razão, algumas ações podem estar sendo discutidas simultaneamente nas duas casas sob enfoques distintos.

Por fim, é importante ressaltar que a PGFN informa seus riscos com base na Portaria AGU nº 40/2015. A estimativa de cálculo é fornecida pela Receita Federal do Brasil e leva em consideração, na maioria dos casos, a perda total de arrecadação anual e uma estimativa de impacto de devolução, considerados os últimos cinco anos e a totalidade dos contribuintes, de modo que representa o máximo de impacto ao erário, que pode não se concretizar em sua totalidade.

Ações contra a União no âmbito do STJ

Tema 1: CSSL e IRPJ sobre ganhos de entidades fechadas de previdência complementar.

Réu: União.

Passivo contingente

Risco: Possível, Art. 3º, II, "d", cumulado com o Art. 3º, §2º

Objeto: Julgar-se-á a legitimidade da incidência da Contribuição Social sobre o Lucro Líquido (CSLL) e do Imposto de Renda da Pessoa Jurídica (IRPJ) sobre os ganhos das entidades fechadas de previdência complementar - equiparadas por lei a instituições financeiras - a partir de mandado de segurança coletivo impetrado por associação que representa diversas dessas entidades. As contribuintes entendem não existir fato gerador quanto à CSLL e ao IRPJ, por supostamente serem

proibidas de auferir lucros'. O julgamento ainda não foi iniciado.

Instância atual: STJ

Estimativa de impacto: R\$ 19,98 bilhões (Período de 5 anos - 2010 a 2014) e R\$ 3,96 bilhões (2014) segundo dados fornecidos pela RFB.

Tema 2: Aproveitamento de crédito de PIS e COFINS

Réu: União

Passivo contingente

Risco: Possível, Art. 30, II, "d", cumulado com o Art. 30, §2º

Objeto: Julgar-se-á acerca do aproveitamento de créditos de PIS e COFINS apurados no regime não cumulativo (decorrente da venda facilitada' de aparelhos celulares) aos débitos existentes no regime cumulativo de apuração daqueles tributos (decorrente da prestação de serviços de telecomunicação). O julgamento ainda não foi iniciado.

Instância atual: STJ.

Estimativa de impacto: R\$ 1,05 bilhão para 2014 e R\$ 6,66 bilhões para os últimos 5 anos (2010 a 2014), segundo dados fornecidos pela RFB.

Tema 3: Creditamento de insumos na base de cálculo do PIS e da COFINS.

Réu: União

Passivo contingente

Risco: Possível, Art. 30, II, "d", cumulado com o Art. 30, §2º

Objeto: Julgar-se-á sobre qual o conceito de insumos para fins de abatimento de crédito do valor a ser pago de PIS/COFINS no regime não cumulativo. O julgamento ainda não foi iniciado.

Instância atual: STJ.

Estimativa de impacto: R\$ 50 bilhões somente em 2015 (Memorando 35/2015 da RFB/Gabinete).

Tema 4: Ação regressiva contra a União. Juros e correção

monetária. Empréstimos compulsórios.

Réu: União

Passivo contingente

Risco: Possível, Art. 30, II, "d", c/c com o Art. 30, §2º

Objeto: Julgar-se-á a possibilidade de execução regressiva da ELETROBRAS contra a União, em razão de condenações à devolução das diferenças de juros e correção monetária do empréstimo

compulsório sobre o consumo de energia elétrica. O julgamento ainda não foi iniciado.

Instância atual: STJ.

Estimativa de impacto: Segundo dados fornecidos pela Eletrobrás o valor total da demanda é de R\$ 13,04 bilhões (setembro/2016), considerando que em razão da solidariedade a União arcaria com 50% deste valor, o impacto deste caso para o erário é de R\$ 6,52 bilhões.

Ações de Repercussão Geral Reconhecida no STF – PGFN

O instituto da repercussão geral passou a ser adotado pelo STF a partir de 2007, com suporte na Emenda Constitucional nº 45/2004. Uma vez que um tema em discussão da Suprema Corte por meio de recurso extraordinário é reconhecido como de repercussão geral, sua decisão final aplica-se a todas as ações judiciais em que essa mesma questão esteja sendo versada.

Tramitam atualmente perante o Supremo Tribunal Federal cerca de 147 temas tributários com repercussão geral reconhecida. A classificação dos riscos, de acordo com a Portaria AGU nº 40, de 2015, leva ao resultado de que a probabilidade de perda da maioria absoluta é remota. Com isso, de acordo com os termos da referida portaria, pode ser considerado como risco possível o seguintes temas:

Tema 1: PIS e COFINS. Base de cálculo, inclusão do ICMS.

Ré: União

Passivo Contingente

Risco: Possível - artigo 3º, II, "e" e § 2º. Justificativa: Há precedente recente do Plenário contrário à União e relevância do caso para os cofres públicos.

Objeto: questiona-se a inclusão da parcela relativa ao ICMS na base de cálculo da contribuição para o PIS e da COFINS (sistemática da tributação por dentro).

Instância Atual: STF

Estimativa de Impacto: conforme dados da Receita Federal do Brasil, impacto estimado de R\$ 89,44 bilhões, no período de 2003 a 2008. Este valor foi atualizado pela Nota Cetad/Coest nº 146, de 7 de outubro de 2014, utilizando a SELIC como indexador e chegou-se ao seguinte valor: 2003 a 2008: R\$ 133.620,37 milhões, ao qual adicionou-se o período de 2009 a 2014, no valor de R\$ 116.673,68 milhões, totalizando um valor de devolução aos contribuintes em caso de derrota da União de R\$ 250.294,05 milhões e uma perda de arrecadação projetada para 2015 de R\$ 27,12 bilhões. Para o ano de 2016 foi fornecido um novo cálculo pela Receita Federal do Brasil, em 02.06.2016, no valor de R\$ 19.787 milhões e para o período de 2002 a 2016 um valor de R\$ 101.721 milhões (Cálculos referente a 2016 e ao período de 2012 a 2016, que não constavam da Nota PGFN/CASTF/CASTJ N.º01/2016.)

Tema 2: PIS/COFINS das instituições financeiras

Autor: União

Passivo Contingente

Risco: Possível - art. 3º, II

Objeto: Discussão a respeito da possibilidade de incidência de PIS/COFINS sobre as receitas de instituições financeiras que decorrem de seu objeto social e incluiriam, portanto, as receitas de natureza financeiras, com fulcro na [Lei 9.718/98](#).

Instância Atual: STF

Estimativa de Impacto: Cálculo para 1 ano (2016): R\$ 26,9 bilhões; cálculo para 05 anos: R\$ 135,69 bilhões (2012 a 2016). Cálculos elaborados pelo CETAD/RFB e encaminhados via e-mail em 27.05.2016.

Tema 3: IPI na revenda de produto importado

Ré: União

Passivo Contingente

Risco: Possível - art. 3º, II c / c §2º.

Objeto: Discussão a respeito da possibilidade de incidência de IPI sobre a revenda do produto importado no mercado interno pelo estabelecimento importador.

Instância Atual: STF

Estimativa de Impacto: Cálculo para 1 ano (2016): R\$ 13 bilhões; cálculo para 05 anos: R\$ 67 bilhões. Cálculos elaborados pela RFB na Nota CETAD/COEST N.º 189 de 02/12/2016.

Tema 4: Inclusão do IPI na base de cálculo do PIS/COFINS no regime de substituição tributária

Ré: União

Passivo Contingente

Risco: Possível - art. 3º, II c/c §2º.

Objeto: Discussão a respeito da inclusão do Imposto sobre Produtos Industrializados (IPI) na base de cálculo das contribuições PIS e Cofins exigidas e recolhidas pelas montadoras de veículos em regime de substituição tributária.

Instância Atual: STF

Estimativa de Impacto: Cálculo para 5 anos (2016): R\$ 8.094,07 milhões. Cálculos elaborados pela RFB na Nota CETAD/COEST N.º 164 de 17/10/2016.

Tema 5: CIDE sobre remessas ao exterior

Ré: União

Passivo Contingente

Risco: Possível - art. 3º, II c/c §2º.

Objeto: Discussão a respeito da incidência da contribuição de intervenção no domínio econômico criada pela [Lei nº 10.168, de 29/12/2000](#), destinada a financiar o Programa de Estímulo à Interação

Universidade-Empresa para o Apoio à Inovação.

Instância Atual: STF

Estimativa de Impacto: Cálculo para 2016: R\$ 3,3 bilhões e para 5 anos: R\$ 14,6 bilhões. Cálculos elaborados pela RFB na Nota CETAD/COEST N.º 189 de 02/12/2016.

Tema 6: PIS e COFINS. Base de cálculo, inclusão do ISS.

Ré: União

Passivo Contingente

Risco: Possível - artigo 3º, II, e § 2º. Justificativa: Há precedente recente do Plenário contrário à União quanto à inclusão do ICMS (que pode impactar no julgamento da presente tese) e relevância do caso para os cofres públicos. Por orientação da Secretaria do Tesouro Nacional enquadramos esse caso no §2º do Art. 3º da Portaria AGU n.º 40/2015, em razão dos valores envolvidos.

Objeto: questiona-se a inclusão da parcela relativa ao ISS na base de cálculo da contribuição para o PIS e da COFINS (sistemática da tributação por dentro).

Instância Atual: STF

Estimativa de Impacto: conforme dados da Receita Federal do Brasil, enviados por email em 13/06/2016, impacto estimado de R\$ 3.928,07 milhões, para 2014 e R\$ 4.265,96 milhões para 2015.

Tema 7: PIS/COFINS. Regime não-cumulativo. Prestadoras de serviços.

Ré: União

Passivo Contingente

Risco: Possível - artigo 3º, II, e § 2º . Justificativa: Por orientação da Secretaria do Tesouro Nacional enquadrámos esse caso no §2º do Art. 3º da Portaria AGU nº 40/2015, em razão dos valores envolvidos.

Objeto: questiona-se a constitucionalidade das [Medidas Provisórias nº66/02 e 135/2003](#) , as quais inauguraram a sistemática da não cumulatividade das contribuições para o PIS e a COFINS, com a

consequente majoração da alíquota associada à possibilidade de aproveitamento de créditos compensáveis para a apuração do valor efetivamente devido.

Instância Atual: STF

Estimativa de Impacto: conforme dados da Receita Federal do Brasil, para as prestadoras de serviço em 2014 o valor é de R\$ 21.720 milhões e para 05 anos é de R\$ 56.007 milhões. Para as demais empresas, em 2014 é de R\$ 38.450 milhões e para 05 anos é de R\$ 90.239 milhões.

Tema 8: Multa por indeferimento administrativo de pedidos de ressarcimento, compensação e restituição.

Autor: União

Passivo Contingente

Risco: Possível - artigo 3º, II

Objeto: discussão sobre a aplicação das multas de 50% (cinquenta por cento) dos [§§ 15 e 17 do art. 74 da Lei nº 9.430, de 27 de dezembro de 1996](#) , na redação que lhes foi conferida pelo [art. 62 da Lei nº 12.249, de 11 de junho de 2010](#) , em caso de indeferimento de pedidos de ressarcimento de compensação já efetuados ou que venham a ser efetuados), ressalvando-se a possibilidade da incidência de multa em caso de má-fé do contribuinte.

Instância Atual: STF

Estimativa de Impacto: conforme dados da Receita Federal do Brasil, com relação às multas lançadas após 2010 o impacto é de R\$ 3.700 milhões.

Tema 9: PIS sobre locação de bens imóveis.

Autor: União

Passivo Contingente

Risco: Possível - artigo 3º, II

Objeto: discussão sobre a incidência de PIS sobre as receitas decorrentes da locação de bens inclusive no que se refere às empresas que alugam imóveis esporádica ou eventualmente.

Instância Atual: STF

Estimativa de Impacto: conforme dados da Receita Federal do Brasil, para 2014: R\$ 798 milhões e entre 2010 e 2014: R\$ 3.425 milhões.

Tema 10: Majoração de alíquota da COFINS para instituições financeiras.

Réu: União

Passivo Contingente

Risco: Possível - artigo 3º, II, c/c § 2º . Por orientação da Secretaria do Tesouro Nacional enquadrámos esse caso no §2º do Art. 3º da Portaria AGU n.º 40/2015, em razão dos valores envolvidos.

Objeto: discussão sobre a majoração de alíquota da COFINS para instituição financeira, prevista no [Art. 18 da Lei n.º 10.684/03](#) .

Instância Atual: STF

Estimativa de Impacto: conforme dado da Receita Federal do Brasil, para 2014 o valor é de R\$ 4.893 milhões e para 2010 a 2014 é de R\$ 22.414 milhões.

Tema 11: PIS/COFINS e CSLL sobre atos cooperativos

Autor: União

Passivo Contingente

Risco: Possível - artigo 3º, II

Objeto: discussão sobre a incidência do PIS, COFINS e CSLL sobre os valores resultantes dos atos cooperativos próprios das sociedades cooperativas.

Instância Atual: STF

Estimativa de Impacto: conforme dados da Receita Federal do Brasil, para a CSLL em 2014 o valor é de R\$ 220 milhões (2014) e para 5 anos é de R\$ 1.050 milhão. Para o PIS/COFINS consideradas as cooperativas financeiras em 2014 o valor é de R\$ 1.259 milhões e para 05 anos é de R\$ 6.740; para todas as cooperativas em 2014 o valor é de R\$ 13.577 milhões e para 05 anos é de R\$ 64.927 milhões.

3.1.3 Demandas Judiciais Contra As Autarquias e Fundações - Procuradoria-Geral Federal - PGF

Compete à PGF exercer a representação judicial, extrajudicial, a consultoria e o assessoramento jurídicos das autarquias e fundações públicas federais, bem como a apuração da liquidez e certeza dos créditos, de qualquer natureza, inerentes às suas atividades, inscrevendo-os em dívida ativa, para fins de cobrança amigável ou judicial. Assim, as ações que discutem os benefícios previdenciários pagos pelo RGPS/INSS estão incluídas a seguir.

O impacto financeiro dessas ações é estimado e revela a expectativa da repercussão econômica em caso de decisão judicial desfavorável, seja pela criação de despesa ou pela redução de receita. Quando não especificado de forma contrária, os custos estimados computam não só as despesas iniciais com o pagamento de atrasados, mas, também, o impacto futuro da questão nas contas públicas. Assim, os impactos referidos podem ser diluídos ao longo do tempo, não sendo necessariamente realizados em um único exercício fiscal.

Por fim, nos casos em que não foi possível estimar o impacto financeiro por não haver parâmetros judiciais disponíveis ou por haver um grande número de variáveis que trazem elevada incerteza quanto ao impacto financeiro, consta a informação "não mensurado com suficiente segurança".

Para os efeitos da análise do risco fiscal dos passivos contingentes, foram considerados os parâmetros fixados na portaria AGU nº 40, de 10 de fevereiro de 2015, sendo considerado como risco possível o seguinte tema:

Tema: Discussão de valores envolvendo desapropriações para fins de reforma agrária.

Parte: INCRA (Instituto Nacional de Colonização e Reforma Agrária).

Ativo/Passivo: Passivo.

Tipo de risco: Agrário.

Objeto: Discussões acerca dos valores devidos a título de indenização de desapropriações para fins de reforma agrária. O presente risco diz respeito ao valor complementar supostamente devido pelo INCRA em razão de desapropriações já realizadas, mas cujo pagamento ainda vem sendo discutido em juízo.

Instância atual: STJ.

Estimativa de impacto: R\$ 8,3 bilhões. Este valor poderá ser alterado, na hipótese de afastamento do risco III.2. Esta estimativa poderá ser revista no futuro.

Probabilidade de perda: Possível, nos termos do art. 3º, II, "d" da Portaria AGU nº 40/2015.

3.1.4 Demandas Judiciais das Empresas Estatais Dependentes da União que fazem parte do Orçamento Fiscal

Segundo as informações prestadas pelo Departamento de Controle das Empresas Estatais – DEST, órgão responsável pela supervisão e controle das empresas estatais federais, coletadas junto às empresas, as ações judiciais em que o risco de perda foi considerado possível e, portanto, classificadas como passivos contingentes totalizam R\$ 2,04 bilhões (ver Tabela 12).

Os passivos contingentes das Empresas Estatais que fazem parte do Orçamento Geral da União são constituídos por demandas judiciais de natureza trabalhista, tributária, previdenciária e cível.

As reclamações trabalhistas totalizam R\$ 521,9 milhões. Em geral, estas ações advêm de litígios por reivindicação de atualização salarial ou recomposição de perdas decorrentes de índices utilizados por ocasião dos Planos Econômicos, como as ações de reposição dos 28,8% do Plano Bresser e dos 3,17% do Plano Real. Também estão incluídas neste grupo as demais ações relativas aos empregados como solicitações de pagamento de horas-extras, descumprimento de dissídio coletivo, pagamento de diárias, adicional noturno, adicional de periculosidade e insalubridade e incorporação de gratificação.

As lides da ordem tributária somam R\$ 686,4 milhões e derivam de não recolhimento de impostos pelas Empresas, notadamente os devidos aos estados e municípios. As demandas previdenciárias totalizaram R\$ 35 milhões e correspondem aquelas em que as Empresas são acionadas pelo Instituto Nacional de Seguridade Social – INSS pelo não recolhimento das contribuições previdenciárias de seus empregados.

As ações cíveis se referem a pleitos de direito de natureza civil, ou seja, não-criminal, podendo se tratar de conflitos nas áreas familiar, sucessória, obrigacional ou real. No caso das empresas estatais federais, as ações se referem a uma diversidade de questionamentos, como indenizações por danos materiais, acidentes, desapropriação, garantia de participação do impetrante em contratos de opção e leilões eletrônicos, ação de cobrança, protesto de títulos, suspensão dos efeitos dos atos administrativos, suspensão de multa, dentre outros. As ações cíveis das Estatais Federais somaram R\$ 795,9 milhões.

Tabela 12: Demandas judiciais das empresas estatais federais

Empresa	Tipo de Risco				Total
	Trabalhista	Cível	Previdenciário	Tributário	
Empresa de Planejamento e Logística - EPL	2,1	48,9	0,0	0,6	51,7
Empresa Brasileira de serviços hospitalares - EBSERH	20,2	14,1	0,0	0,0	34,3
Empresa Pesquisa Energética EPE	0,0	0,0	0,0	0,0	0,0
Empresa Brasil de Comunicação EBC	65,5	40,4	16,4	1,5	123,8
Cia Bras. De Trens Urbanos CBTU	42,0	37,7	6,6	2,3	88,6
Cia de Pesquisa de Recursos Minerais - CPRM	0,0	0,0	0,0	0,0	0,0
Indústrias Nucleares do Brasil S.A. INB	136,1	69,1	0,1	0,7	206,0
Nuclebras Equipamentos Pesados S/A NUCLEP	31,1	6,1	0,0	0,0	37,2
Hosp. Clínica Porto Alegre HCPA	0,0	0,0	0,0	0,0	0,0
Amazônia Azul Tecnologias de Defesa S.A - AMAZUL	0,2	0,0	0,0	0,0	0,2
Empresa de Trens Urbanos de Porto Alegre S.A TRENURB	90,6	4,8	0,0	0,0	95,4
Empresa Brasileira de Pesquisa Agropecuária EMBRAPA	20,0	2,0	12,0	2,0	36,0
Indústria de Material Bélico do Brasil IMBEL	9,9	1,6	0,0	0,0	11,5
Cia Nacional de Abastecimento CONAB	39,1	90,7	0,0	647,1	776,9
Cia Desenv. V. S. Francisco e Parnaíba CODEVASF	25,2	119,3	0,0	8,7	153,2
Engenharia, Construções e Ferrovias VALEC	35,0	358,3	0,0	0,0	393,3
Grupo Hospital Conceição GHC	3,2	3,0	0,0	0,0	6,2
Centro Nacional de Tecnologia Eletrônica Avançada S.A CEITEC	1,6	0,0	0,0	23,4	25,0
TOTAL	521,9	795,9	35,0	686,4	2.039,2

Fonte: SEST/MP.

3.1.5 Demandas Judiciais Contra o Banco Central Do Brasil – BCB

O BCB era parte em 9.478 ações em 31 de dezembro de 2016 (3.004 no polo ativo, 6.425 no polo passivo e 49 tendo o BCB como interessado) em função de assuntos diversos, entre os quais planos econômicos, reclamações trabalhistas, liquidações de instituições financeiras e privatizações. Em 31 de dezembro de 2015, o total era de 9.622 ações, sendo 3.080 no polo ativo, 6.530 no polo passivo e 12 tendo o BCB como interessado.

A área jurídica do BCB avalia todas essas ações judiciais levando em consideração o valor em discussão, a fase processual e o risco de perda. O risco de perda é calculado com base em decisões ocorridas no processo, na jurisprudência aplicável e em precedentes para casos similares.

São contabilizadas provisões de 100% do valor em risco (incluindo uma estimativa de honorários de sucumbência) para todas as ações em que o risco de perda seja classificado como provável. Em 2016, foram contabilizadas provisões para 911 ações (888 em 2015). Os valores das ações judiciais são corrigidos pela taxa Selic.

As ações judiciais em que o risco de perda foi considerado menor que provável e maior que remoto foram classificadas como passivos contingentes e, assim, não foram provisionadas. Em 31 de dezembro de 2016, havia 904 ações (917 em 2015) nessa situação, totalizando R\$41.318 milhões (R\$40.372 milhões em 2015).

Demandas Judiciais relativas ao Programa de Garantia da Atividade Agropecuária – PROAGRO, administrado pelo Banco Central

O Programa garante a exoneração de obrigações financeiras relativas à operação de crédito rural de custeio, cuja liquidação seja dificultada pela ocorrência de fenômenos naturais, pragas e doenças que atinjam rebanhos e plantações, na forma estabelecida pelo Conselho Monetário Nacional – CMN. Foi criado pela [Lei nº 5.969, de 11 de Dezembro de 1973](#) e regido pela [Lei Agrícola nº 8.171, de 17 de Janeiro de 1991](#), ambas regulamentadas pelo [Decreto nº 175, de 10 de Maio de 1991](#).

O PROAGRO é custeado por recursos alocados pela União, pela receita do adicional/prêmio do PROAGRO pago pelo produtor rural, bem como das receitas financeiras decorrentes da aplicação dos recursos do adicional recolhido.

Cabe ao BCB a administração do PROAGRO e a operação aos agentes, representados pelas instituições financeiras autorizadas a operar em crédito rural. Cabe aos agentes, a contratação das operações de custeio, a formalização da adesão do mutuário ao Programa, a cobrança do adicional, a análise dos processos e da decisão dos pedidos de cobertura, o encaminhamento dos recursos à Comissão Especial de Recursos – CER, e os pagamentos e registros das despesas.

Quando o pedido de cobertura do PROAGRO é negado pelo agente financeiro, o produtor pode recorrer à Comissão Especial de Recursos – CER, única instância administrativa do PROAGRO, vinculada ao Ministério da Agricultura.

Na condição de administrador do PROAGRO, o BCB é acionado judicialmente por produtores em relação à cobertura do Programa. O BCB contabiliza, então, provisões de 100% do valor em risco para todas as ações em que a probabilidade de perda seja avaliada como maior que 50%.

As ações em que o risco de perda foi considerado menor que provável e maior que remoto (probabilidade de perda avaliada como maior que 25% e menor que 50%) foram consideradas como passivos contingentes e, assim, não foram provisionadas. Em 31 de dezembro de 2016 havia 165 ações nesta situação (176 em 2015), totalizando R\$ 24,2 milhões (R\$ 37,7 milhões em 2015).

3.1.6 Passivos contingentes administrados pelo Tesouro Nacional

Os passivos contingentes administrados pelo Tesouro Nacional são divididos em três grandes grupos, quais sejam: (i) Passivos contingentes em fase de reconhecimento, (ii) Garantias e contragarantias prestadas pelo Tesouro; e (iii) Passivos contingentes referentes aos Fundos Constitucionais de Financiamento do Nordeste (FNE), do Norte (FNO) e do Centro-Oeste (FCO).

3.1.6.1 Passivos Contingentes em fase de reconhecimento

Os passivos contingentes da União em processo de regularização no âmbito da STN são referidos, também, em diversas publicações, como "dívidas em processo de reconhecimento". Para melhor compreensão, podem ser assim classificados:

- Dívidas decorrentes da extinção/dissolução de entidades da Administração Federal;
- Dívidas diretas da União;
- Dívidas do Fundo de Compensação de Variações Salariais - FCVS.

O pagamento aos credores, salvo raras exceções, dá-se mediante a emissão direta de títulos da Dívida Pública Mobiliária Federal, modalidade denominada securitização.

Dívidas Decorrentes da Extinção/Dissolução de Entidades

Por força da [Lei nº 8.029, de 12 de abril de 1990](#), e de outras leis específicas que extinguiram entidades da Administração Pública Federal, a União sucedeu tais entidades em seus direitos e obrigações decorrentes de norma legal, ato administrativo ou contrato. Estão neste grupo, portanto, os compromissos assumidos pela União em virtude da extinção/dissolução de autarquias/empresas, como, por exemplo: Empresas Nucleares Brasileiras S/A – Nuclebrás, Rede Ferroviária Federal S/A – RFFSA, Centrais de Abastecimento do Amazonas – CEASA/AM e Petrobrás Mineração S/A – Petromisa.

Dívidas Diretas

As dívidas de responsabilidade direta da União originam-se de eventos tais como: (i) a [Constituição de 1988](#) determinou a criação dos Estados de Roraima, Amapá e Tocantins, livres dos compromissos decorrentes dos investimentos feitos nos respectivos territórios, que foram atribuídos à União; e (ii) dispositivos legais que autorizaram as instituições financeiras federais a prestar auxílio financeiro, ou participar de alguma política pública, com o compromisso de posterior ressarcimento, pela União.

Dívidas do Fundo de Compensação de Variações Salariais – FCVS

A regularização, pela União, das obrigações oriundas do FCVS tem amparo na [Lei nº 10.150, de 21 de dezembro de 2000](#), e no [art. 44 da Medida Provisória nº 2.181-45/2001](#). Trata-se do maior passivo contingente em regularização. Os credores dessa dívida são os agentes integrantes do Sistema Financeiro da Habitação – SFH (ou seus cessionários) que celebraram, com os mutuários finais, os contratos de financiamento com cláusulas de equivalência salarial e cobertura do saldo devedor pelo FCVS (especialmente nas décadas de 1970 e 1980).

Adicionalmente, a [MP nº 513, de 26 de novembro de 2010](#), convertida na [Lei nº 12.409, de 25 de maio de 2011](#), autorizou o FCVS a assumir, na forma disciplinada em ato do seu Conselho Curador – CCFCVS, direitos e obrigações do Seguro Habitacional do Sistema Financeiro da Habitação – SH/SFH e oferecer cobertura direta a contratos de financiamento habitacional averbados na Apólice do SH/SFH, constituindo-se assim o "FCVS – Garantia".

A Caixa Econômica Federal - Caixa é a administradora do FCVS. A estimativa do estoque a ser ainda pago resulta: (i) da apuração dos saldos nos contratos já apresentados à habilitação (pelos agentes à Caixa); e (ii) das avaliações atuariais periódicas efetuadas por empresa contratada pela Caixa, e que inclui a parcela de contratos não apresentados à habilitação.

A mencionada [Lei nº 10.150, de 2000](#), prevê a celebração, entre a União e os credores do FCVS, de contratos de novação de dívida, que estabelecem o pagamento mediante títulos denominados CVSA, CVSB, CVSC e CVSD, com vencimento em 1º de janeiro de 2027, os quais, porém, pagam parcelas mensais de juros desde 1º de janeiro de 2005, e parcelas mensais do principal desde 1º de janeiro de 2009.

Em 2015 e 2016 foram instituídos, no âmbito da STN, dois grupos de trabalho, cujas conclusões tiveram efeitos sobre os procedimentos operacionais (tanto da área da STN incumbida da regularização, quanto da Caixa/Administradora do FCVS), no que diz respeito à evidência dessa classe de passivos e à execução orçamentária:

a. Grupo de Trabalho ("GT-TN-2015") instituído pela Portaria STN nº 389, de 23 de julho de 2015, para formular propostas para o aprimoramento das rotinas e procedimentos internos voltados ao [levantamento, registro e controle de direitos e obrigações](#) da STN.

b. Grupo de Trabalho ("GT-DIV-2016") instituído pela Portaria STN nº 38, de 22 de janeiro de 2016, para avaliar e aprimorar os procedimentos orçamentários, financeiros e patrimoniais referentes ao [processo de emissão e pagamento de títulos públicos federais](#) de responsabilidade da Secretaria.

As tabelas abaixo resumem as regularizações ocorridas nos exercícios de 2015 e de 2016, bem como a estimativa dos estoques das obrigações remanescentes e a previsão acerca das que poderão vir a ser liquidadas proximamente.

Tabela 13 - Obrigações oriundas de passivos contingentes – regularizadas em 2015 e 2016

Valores em R\$ milhões

#	Classificação	Regularizado em 2015		Regularizado em 2016		Títulos utilizados no pagamento
		Executado	Previsto	Executado	Previsto	
1	Extinção de entidades	24,9 (1)	1.900,0	-	1.000,0	NTN-F 2023
2	Dívida direta	1.495,4 (2)	1.700,0	-	2.000,0	NTN-B 2024, 2030, 2045 e 2050
3	FCVS	4.215,3 (3)	12.500,0	4.436,7 (4)	12.500,0	CVS (A, B, C, D) 2027
	Total	5.735,6	16.100,0	4.436,7	15.500,0	

(1) Foi celebrado um contrato, com a Caixa, decorrente de dívida do extinto Banroraima.

(2) Foi celebrado um contrato, com a Caixa, decorrente de dívida do extinto Território de Roraima.

(3) Foram celebrados quatro contratos com agentes financeiros do SFH, ou seus cessionários.

(4) Foram celebrados sete contratos com agentes financeiros do SFH, ou seus cessionários.

Fonte: GEROB/COFIS/STN/MF

Cabe esclarecer que o fluxo das novações do FCVS esteve interrompido entre maio de 2012 e agosto de 2015 em virtude das ressalvas e/ou apontamentos levantados pela Secretaria Federal de Controle Interno – SFC/CGU. A retomada ocorreu após adequações nos sistemas e procedimentos operacionais da Administradora/Caixa, e de alterações na [Lei nº 10.150/2000](#), resultando nas regularizações de 2015 e 2016 registradas na tabela acima, bem abaixo dos montantes previstos. No entanto, sobreveio nova paralisação, no início de 2016, em razão de outros apontamentos do órgão de controle interno, o que aumenta a incerteza quanto ao efetivo cumprimento da previsão de emissão de títulos CVS em 2017, de R\$ 12,5 bilhões.

Tabela 14 - Obrigações oriundas de passivos contingentes da União a regularizar

Valores em R\$ milhões

#	Classificação	Credores	Previsão regulariz. 2017	Previsão regulariz. 2018	Estimativa do Estoque*	BGU 31/12/2016
1	Extinção de entidades	Diversos	3.500,0	-	3.220,3	3.220,3 Obrigações a curto prazo

2	Dívida direta	Caixa	-	5.500,0	4.747,8	4.747,8
3	FCVS	Agentes do SFH ou seus cessionários	12.500,0	12.500,0	91.765,3	84.384,0 Passivo circulante
						20.135,4 Passivo não circulante
						(12.754,1) Ativo
	Total		16.000,0	18.000,0	99.733,4	99.733,4

* Posição em 31/12/2016 – valores menores que as previsões de regularização devido ao incremento futuro de encargos.

Fonte: GEROB/COFIS/STN/MF e Caixa.

Há que se ressaltar que estas obrigações geram impacto fiscal via emissão de títulos (ajuste patrimonial).

3.1.6.2 Garantias e contragarantias prestadas pelo Tesouro

Esta classe de passivos contingentes inclui as garantias prestadas pela União, que nos termos do [art. 29, IV](#) e do [art. 40 da Lei de Responsabilidade Fiscal](#), podem ser classificadas em dois tipos. O primeiro, mais comum e abrangente, são as garantias às operações de crédito, que são os avais concedidos pela União aos entes federados e da administração indireta, das três esferas de governo, para a concessão de crédito, nos termos da lei. O segundo tipo de garantia abrange diversos fundos compostos pelo Governo Federal com a finalidade de financiar ou dar liquidez a determinadas atividades, específicas para cada fundo.

Em relação à origem, os fundos pertencem apenas às garantias internas, tendo em vista que os recursos avalizados são de origem doméstica. Por outro lado, as garantias referentes às operações de crédito podem ser internas ou externas, conforme a origem do financiamento que é objeto da garantia.

Outra função da Secretaria do Tesouro Nacional é monitorar os eventuais atrasos no pagamento de dívidas garantidas, estabelecendo prazos para regularização das pendências e alertando aos devedores quanto às sanções, penalidades e consequências previstas nos contratos e na legislação pertinente.

A tabela a seguir sintetiza as dívidas garantidas pela União conforme relatório do último quadrimestre de 2016, segundo as diferentes naturezas e origens das operações.

Tabela 15 – Dívidas Garantidas pela União (posição em 31/12/2016)

Em R\$

	Interna	Externa	Total
Operações de Crédito	111.091.468.693,54	103.761.199.802,35	214.852.668.495,89
Fundos	72.348.237.015,03	-	72.348.237.015,03
Total	183.439.705.708,57	103.761.199.802,35	287.200.905.510,92

Fonte: CODIV/STN/MF

O histórico do saldo devedor das garantias da União demonstra um crescimento de aproximadamente 150% no período entre dezembro de 2011 e dezembro de 2016, saindo de R\$ 114,36 bilhões para os atuais R\$ 287,20 bilhões. Esse crescimento considerável ocorreu principalmente no quadriênio 2012-2015, quando o montante de garantias concedidas em operações de crédito, seja ela interna como externa, foi expressivo. Como consequência desse fato, o total de saldo devedor em operações de crédito teve um aumento de aproximadamente 313% somente no quadriênio citado, saltando de R\$ 53,94 bilhões para R\$ 222,91 bilhões.

Os fundos, por sua vez, mantiveram-se relativamente estáveis no período, saindo de R\$ 60,42 bilhões para 82,5 bilhões. No fechamento de 2016, verifica-se redução do saldo das garantias em relação a dezembro de 2015. Nas garantias internas, a redução é explicada pelo volume total das amortizações superior ao dos desembolsos. Já nas externas, o principal fator foi a desvalorização do dólar, que saiu de R\$ 3,90, em 31/12/2015, para R\$ 3,26, em 31/12/2016.

Entre 2005 e 2015, não houve necessidade de a União honrar compromissos decorrentes de garantias prestadas a entes da federação e entidades da administração indireta. Entretanto, ao longo de 2016, a União honrou dívidas referentes a contratos de responsabilidade de Estados e Municípios no montante de R\$ 2.377.675.961,10, sendo que o estado do Rio de Janeiro representou 93,68% do total honrado. A tabela 16 abaixo detalha o histórico de honras ocorridas entre o período de 1999-2016:

Tabela 16 – Garantias honradas pela União

Anos	Valor dos Pagamentos (R\$)	Quantidade de Contratos
1999/2000	187.327.194,28	209
2001	15.273.499,69	17
2002	28.018.635,49	14
2003	6.491.027,47	9
2004	36.132.544,70	4
2005 a 2015	-	0
2016	2.377.675.961,10	46

Fonte: CODIV/STN/MF

No que concerne à natureza do impacto, o pagamento de garantias pela União é exclusivamente financeiro. As fontes utilizadas para tal são 143 e 144, ambas alimentadas por receitas de operações de crédito, sendo a 143 para amortização de principal e a 144 para juros, mas que também pode cobrir déficits orçamentários, se assim for autorizada.

Além das honras já mencionadas acima, a tabela 17 a seguir apresenta o demonstrativo de atrasos de pagamento, que representa as situações nas quais a União foi notificada pelo credor, mas não houve efetivamente a honra da garantia, porque o devedor original regularizou a dívida dentro do prazo estabelecido nas notificações emitidas pela STN. A tabela traz uma abertura tanto por categoria de dívida, quanto por categoria de mutuário.

Tabela 17 – Ocorrências de atrasos não honrados pela União

Categorias	2010	2011	2012	2013	2014	2015	2016	Total
Obrigações Externas	5	2	4	6	2	17	20	56
Obrigações Internas	-	-	-	-	5	13	46	64
Total (2010-16)	5	2	4	6	7	30	66	120
Mutuários	2010	2011	2012	2013	2014	2015	2016	Total
Governos Municipais e suas Entidades	2	-	3	4	1	9	10	29
Governos Estaduais e suas Entidades	3	2	1	2	6	21	56	91
Total (2010-16)	5	2	4	6	7	30	66	120

Fonte: CODIV/STN/MF

Cabe informar que a concessão de garantias pela União tem como contrapartida a vinculação, pelo tomador de crédito, de contragarantias em valor suficiente para cobertura dos compromissos financeiros assumidos, conforme previsto em lei. Dessa forma, sempre que a União honra compromissos de outrem em decorrência de garantias por ela oferecidas, são acionadas as contragarantias correspondentes visando a recuperação dos valores dispendidos na operação. Além do valor original devido, são incluídos juros

de mora, multas e outros encargos eventualmente previstos nos contratos de financiamento. As contragarantias vinculadas podem ser entre outras previstas nos contratos de contragarantia: Cotas do Fundo de Participação dos Estados – FPE; Fundo de Participação dos Municípios – FPM; além do fluxo de outras receitas próprias do ente da federação.

Em 2016, a STN promoveu a recuperação para a União de R\$ 1.906.512.738,77, correspondente a 83,96% dos valores honrados pela União, devidamente atualizados. Os 16,04% restantes aguardam decisão judicial ou estão em processo de recuperação.

Torna-se relevante destacar que, em 2 e 4 de janeiro de 2017, o Supremo Tribunal Federal – STF, nos autos da Ação Cível Originária nº 2.972, proferiu liminares favoráveis ao Estado do Rio de Janeiro, prejudicando a execução das contragarantias relativas a 5 (cinco) contratos, totalizando R\$ 396,5 milhões, com posição em 22.02.2017. Em sua decisão preliminar o STF fixou procedimento complementar às regras contratuais para fins de execução de contragarantias, determinando que ela seja precedida de notificação e defesa prévia. Ressalte-se que conforme entendimento da Advocacia Geral da União – AGU, tal procedimento seria somente aplicável aos 5 (cinco) contratos objetos das liminares. Dessa forma, seus efeitos não são extensíveis aos demais contratos de garantias. A decisão do STF reconheceu ainda a complexidade da matéria e aceitou pedido da AGU para que suspendesse o curso da ação até que União apresentasse uma solução viável para a disciplina da execução das contragarantias.

Tabela 18 - Previsão dos fluxos financeiros das dívidas garantidas pela União

	2017	2018
Fluxo previsto para o ano	2,881	3,609

Fonte: CODIV/STN. Valores em R\$ milhões.

Operações de Seguro de Crédito à Exportação – SCE, ao amparo do Fundo de Garantia às Exportações - FGE

O SCE tem a finalidade de garantir as operações de crédito à exportação contra os riscos comerciais, políticos e extraordinários que possam afetar:

I - A produção de bens e a prestação de serviços destinados à exportação brasileira; e

II - As exportações brasileiras de bens e serviços.

O SCE poderá ser utilizado por exportadores e instituições financeiras que financiarem ou refinanciarem a produção de bens e a prestação de serviços destinados à exportação brasileira, bem como as exportações brasileiras de bens e serviços.

De acordo com a [Lei nº 11.281 de 20 de fevereiro de 2006](#), a União poderá, por intermédio do Ministério da Fazenda, conceder garantia da cobertura dos riscos comerciais e dos riscos políticos e extraordinários assumidos em virtude do SCE e contratar instituição habilitada a operar o SCE para a execução de todos os serviços a ele relacionados, inclusive análise, acompanhamento, gestão das operações de prestação de garantia e de recuperação de créditos sinistrados.

De acordo com a Portaria MF nº 416, de 16.12.2005, compete à Secretaria de Assuntos Internacionais – SAIN/MF, autorizar a garantia de cobertura do Seguro de Crédito à Exportação, ao amparo do FGE.

Entre 2004 e 2015, o montante de operações aprovadas com cobertura do FGE totalizou US\$ 66,3 bilhões desde 2004, de acordo com a Tabela 19.

Tabela 19: Operações de Seguro de Crédito Lastreadas no FGE - Em US\$

Ano	Operações Aprovadas	Operações Concretizadas	Operações Notif
2004	1.377.128.553	576.787.792	
2005	1.329.438.399	646.627.588	
2006	5.094.929.969	1.069.700.731	
2007	2.514.618.887	1.512.879.970	
2008	2.426.265.237	1.173.453.382	
2009	8.966.803.228	2.376.754.011	
2010	6.346.666.429	2.720.986.266	3,9
2011	8.334.974.618	4.005.802.603	2.541,6
2012	8.985.825.160	2.774.531.937	2.784,8
2013	9.060.987.992	5.713.261.119	1.823,5
2014	7.267.263.800	2.922.471.590	1.157,8
2015	4.590.035.805	4.375.460.218	1.853,2
2016	2.403.603.381	2.399.686.820	763,0
TOTAL	68.698.541.458	32.268.404.027	10.928,2

Fonte: Secretaria de Assuntos Internacionais/MF

* A partir de outubro de 2010, as operações que foram notificadas pela alçada competente como novas concretizações, mas que ainda não tiveram suas apólices emitidas, passaram a ser classificadas como Notificadas.

3.1.6.3 Dos passivos contingentes referentes aos Fundos Constitucionais de Financiamento do Nordeste (FNE), do Norte (FNO) e do Centro-Oeste (FCO)

A [Constituição Federal de 1988](#) destinou 3% do produto da arrecadação dos impostos sobre renda e proventos de qualquer natureza (IR) e sobre produtos industrializados (IPI) para aplicação em programas de financiamento aos setores produtivos das Regiões Norte, Nordeste e Centro-Oeste. Com isso, foram criados os Fundos Constitucionais de Financiamento do Norte (FNO), do Nordeste (FNE) e do Centro-Oeste (FCO), para os quais são transferidos aqueles recursos.

Tendo em vista que os Fundos têm natureza pública e compõem o patrimônio da União, as provisões reduzem, indiretamente, o patrimônio da União. Por esta razão, estão contidos no Anexo de Riscos Fiscais.

A Portaria Interministerial nº 11, de 28 de dezembro de 2005, editada pelos Ministérios da Integração Nacional – MI e da Fazenda – MF, estabelece as normas de contabilização e de estruturação dos balanços dos fundos FNO, FNE e FCO, bem como os critérios para provisões e registro de prejuízos. De acordo com os critérios estabelecidos em seu artigo 3º, nas operações em que os Fundos detenham o risco integral ou compartilhado, o banco administrador de cada Fundo deve constituir provisão para créditos de liquidação duvidosa referentes às parcelas do principal e encargos vencidos há mais de cento e oitenta dias. Tais provisionamentos resultam em déficit primário no momento de sua ocorrência.

Com base no balanço dos Fundos Constitucionais de 31 de dezembro de 2016 para o FCO, o FNE e o FNO, constata-se que as provisões para devedores duvidosos somaram em 2016, respectivamente, R\$ 40,4 milhões, R\$ 951,4 milhões e R\$ 312,9 milhões, totalizando R\$ 1.304,7 milhões. Tais valores estão apresentados nas contas de resultado dos balanços dos respectivos fundos. Adicionalmente, os bancos administradores destes fundos projetam os valores de provisão esperados para os anos futuros. A tabela abaixo resume essas informações:

Tabela 20 – Riscos dos Fundos Constitucionais: Provisão para Devedores Duvidosos

Em R\$ milhões

Programa	Anos					Impacto Financeiro (F) ou Primário (P)
	2016	2017	2018	2019	2020	
FCO	40,4	*	*	*	*	P
FNE	951,4	960,8	1172,3	1277,5	1373,9	P
FNO	312,9	337,3 **	337,3 **	337,3 **		P
TOTAL	1304,7	1298,1	1509,6	1614,8	1373,9	P

Fonte: Balanços patrimoniais dos fundos constitucionais e informações enviadas pelos bancos administradores

* Valores não estão disponíveis.

** Valores projetados com base no resultado observado de 2015.

Por outro lado, os créditos baixados como prejuízo e registrados em contas de compensação podem ser futuramente recuperados, mesmo que em pequena fração. Estes, créditos, que outrora geraram impacto fiscal negativo no momento da provisão, poderão afetar positivamente o resultado primário na eventualidade de recuperação. Com base nos balanços de 31/12/2016, para o FCO, o FNE e o FNO, os valores baixados como prejuízo relativos a operações com risco dos Fundos foram de R\$ 2.978.860.000,00 para o FCO, R\$ 9.792.890.000,00 para o FNE e R\$ 3.517.116.316,05 para o FNO, totalizando R\$ 16.288.866.316,05. Tais valores referem-se ao estoque informado nos balanços dos respectivos fundos.

Tabela 21 – Créditos baixados como prejuízo até 2016 – estoque

R\$ mil			
	(A) Recuperação de créditos baixados como prejuízo 2016	(B) Créditos baixados como prejuízo (estoque 31/12/2016)	Quociente de recuperação (A/B)
FCO (1)	13.875	2.978.860	0,47%
FNO	77.712	3.517.116	2,21%
FNE	99599	9.792.890	1,02%
TOTAL	191.186	16.288.866	1,17%

(1) O dado do FCO está descrito como "recuperação de perdas". Como há outra Conta descrita como "reversão de PCLD", supõem-se que "recuperação de perdas" seja somente em relação à créditos baixados.

Fonte: Balanços Patrimoniais dos Fundos Constitucionais.

3.2 ATIVOS CONTINGENTES

Em oposição aos passivos contingentes, existem os ativos contingentes, que são direitos que estão sendo cobrados, judicialmente ou administrativamente e, sendo recebidos, geram receita. A seguir são apresentados os conceitos e estimativas dos ativos contingentes da União e Autarquias e Fundações, de acordo com a seguinte classificação:

- Dívida Ativa da União
- Depósitos Judiciais
- Créditos do Banco Central
- Empréstimos compulsórios
- Haveres financeiros da União administrados pelo Tesouro Nacional

3.2.1 Dívida Ativa Da União

A Dívida Ativa constitui-se em um conjunto de direitos ou créditos de várias naturezas, em favor da Fazenda Pública, com prazos estabelecidos na legislação pertinente, vencidos e não pagos pelos devedores, por meio de órgão ou unidade específica instituída para fins de cobrança na forma da lei.

A inscrição de créditos em Dívida Ativa gera um ativo para a União, sujeito a juros, multa e atualização monetária que, segundo a [Lei nº 4.320, de 17 de Março de 1964](#), serão escriturados como receita do exercício em que forem arrecadados, nas respectivas rubricas orçamentárias. Por esta razão, considera-se a Dívida Ativa um ativo contingente.

Segundo a [Lei nº 4.320, de 17 de Março de 1964](#), classifica-se, como Dívida Ativa Tributária, o crédito da Fazenda Pública proveniente de obrigação legal relativa a tributos e respectivos adicionais e multas e, como Dívida Ativa não Tributária, os demais créditos da Fazenda Pública. Estes últimos são, em geral, provenientes de empréstimos compulsórios, contribuições estabelecidas em lei, multas de natureza não tributária, foros, laudêmios, alugueis ou taxas de ocupação, custas processuais, preços de serviços prestados por estabelecimentos públicos, indenizações, reposições, restituições, alcances dos responsáveis definitivamente julgados, bem assim os créditos decorrentes de obrigações em moeda estrangeira, de sub-rogação de hipoteca, fiança, aval ou outra garantia, de contratos em geral ou de outras obrigações legais.

A [Lei nº 4.320, de 17 de Março de 1964](#), estabelece que compete à PGFN, após análise de regularidade – liquidez, certeza e exigibilidade – proceder à inscrição em DAV dos créditos tributários – previdenciários ou não – ou não tributários, encaminhados pelos diversos órgãos de origem, bem como efetuar a sua respectiva cobrança amigável e/ou judicial. Também compete à PGFN a competência pela gestão administrativa e judicial da Dívida Ativa da União.

De acordo com o levantamento elaborado pela PGFN e demonstrado a seguir, observa-se que a arrecadação e o estoque referente à Dívida Ativa da União de 2016 apresentaram crescimento nominal de 1,3% e 16%, respectivamente, em relação a 2015. Os dados da tabela incluem os créditos não tributários e tributários, inclusive dos relativos à previdência social, bem como os parcelados e não parcelados (ver Tabela 22).

Tabela 22: Evolução da Dívida Ativa da União sob administração da PGFN - R\$ milhões

	2015	2016	Varição
Arrecadação	13.218,7	13.394,4	1,3%
Estoque	1.585.910,4	1.844.964,4	16%

Fonte: PGFN/MF

Em 2016, ao se analisar o estoque previdenciário consolidado, parcelado e não parcelado, observa-se que este cresceu R\$ 77 bilhões, ou 22%.

Especificamente quanto ao estoque de créditos previdenciários não parcelado, verifica-se que houve acréscimo de R\$ 64,9 bilhões, o que corresponde a um incremento de 20,1% em relação a 2016.

Nota-se, também, que a PGFN elevou o montante de créditos previdenciários ajuizados que não são objeto de parcelamentos em apenas 4,2%. No entanto, em relação a 2016, o montante total não ajuizado cresceu 232,2% em termos nominais enquanto os ajuizados cresceram 6,8%, conforme a Tabela 23.

Tabela 23: Valor consolidado do estoque previdenciário – em R\$ bilhões

Natureza dos Créditos	2015			2016			Crescimento Nomin		
	ajuizados	não ajuizados	Total	ajuizados	não ajuizados	Total	ajuizados	não ajuizados	T
Parcelados	21,0	7,1	28,0	30,4	9,7	40,1	45,1	37,2	4
Não Parcelados	306,3	16,5	322,7	319,2	68,4	387,6	4,2	315,7	2
Total	327,2	23,5	350,8	349,6	78,1	427,7	6,8	232,2	2

Fonte: PGFN.

24. Quanto ao estoque não previdenciário, houve incremento de 14,7% em relação ao ano de 2015, alcançando o montante de R\$ 1.417,2 bilhões em 2016, conforme Tabela

Tabela 24: Estoque de créditos não previdenciários – em R\$ bilhões



Fonte: PGFN.

3.2.2 Depósitos Judiciais da União

Os depósitos judiciais são efetuados a favor da União com a finalidade de garantir o pagamento de dívidas, relativas a tributos e contribuições previdenciárias, que estão sendo discutidas judicialmente. Como estes depósitos ingressaram na conta única do Tesouro Nacional, a sua variação líquida, de um exercício para o outro, afeta a apuração do resultado primário. Por esta razão, podem gerar um risco fiscal ativo ou passivo, dependendo do saldo líquido do exercício.

Os depósitos realizados de acordo com o rito previsto na [Lei nº 9.703, de 17 de novembro de 1998](#), que dispõe sobre os depósitos judiciais e extrajudiciais de tributos e contribuições federais, totalizaram R\$ 182,7 bilhões no período de 1998 até dezembro de 2016. Nesse período, mediante ordem judicial ou administrativa, foram transformados em pagamento definitivo R\$ 29,7 bilhões e devolvidos aos depositantes R\$ 36,4 bilhões, representando, respectivamente, 16,3% e 19,9% do total depositado. Resta, portanto, um saldo de R\$ 116,6 bilhões de depósitos judiciais e extrajudiciais cujos processos ainda não possuem decisão definitiva.

Em 2016, do total arrecadado até dezembro, de R\$ 11,5 bilhões, foram transformados em pagamento definitivo R\$ 3,0 bilhões e devolvidos R\$ 5,6 bilhões, representando, respectivamente, 25,8% e 49,1% do saldo de depósitos. Os dados são apresentados sob a ótica do regime de caixa.

Tabela 25 - Depósitos Judiciais

Ação	Anos				Fi
	2013	2014	2015	2016	
Arrecadação	15.858,00	10.146,67	14.429,51	11.483,56	
Devolução ao depositante	4.695,71	3.493,92	8.055,91	5.636,65	
Pagamento definitivo	2.847,03	3.096,68	2.508,21	2.969,11	

Fonte: COFIN/STN.

3.2.3 Créditos do Banco Central do Brasil – BCB

Os créditos do BCB referem-se, basicamente, aos créditos com as instituições em liquidação, originários de operações de assistência financeira (PROER) e de saldos decorrentes de saques a descoberto na conta Reservas Bancárias.

A correção desses créditos é efetuada a partir da aplicação do art. 124, parágrafo único, da Lei de Falências ([Lei nº 11.101, de 9 de fevereiro de 2005](#)), pelo qual a parcela dos créditos originada de operações com o PROER deve ser atualizada pelas taxas contratuais até o limite das garantias e o restante pela TR, ressaltando-se que as taxas contratuais são as decorrentes das garantias das operações originais.

Sua realização está sujeita aos ritos legais e processuais definidos na Lei das Liquidações ([Lei nº 6.024, de 13 de março de 1974](#)) e na Lei de Falências, que determinam, entre outros pontos, o que segue:

- A suspensão dos prazos anteriormente previstos para a liquidação das obrigações;

- O pagamento dos passivos observando a ordem de preferência estabelecida pela lei: despesas da administração da massa, créditos trabalhistas, créditos com garantias reais, créditos tributários e créditos quirográficos;

- O estabelecimento do quadro geral de credores, instrumento pelo qual se identificam todos os credores da instituição, o valor efetivo de seu crédito e sua posição na ordem de preferência para o recebimento;

- Os procedimentos necessários à realização dos ativos, como, por exemplo, a forma da venda (direta ou em leilão, ativos individuais ou conjunto de ativos).

Cabe mencionar que esses ativos são, desde 1999, avaliados pelo seu valor de realização, para efeitos gerenciais e contábeis.

O valor justo desses créditos é avaliado pelo valor justo das garantias originais, constituídas por LFT, NTN-A3 e FCVS/CVS, excluídos os créditos preferenciais ao BCB (pagamentos de despesas essenciais à liquidação, encargos trabalhistas e encargos tributários). A posição em 31.12.2016 está demonstrada na Tabela 26.

Tabela 26: Créditos do Banco Central*

milhões

	Valor Nominal	Ajuste a	Valor Contábil
		Valor Justo	
Créditos parcelados	39.330	(13.397)	25.9
Banco Nacional - Em Liquidação Extrajudicial	28.789	(8.784)	20.0
Banco Econômico - Em Liquidação Extrajudicial	10.175	(4.369)	5.8
Banco Banorte - Em Liquidação Extrajudicial	367	(243)	
	-	-	
Empréstimos e Recebíveis	2.945	-	2.9
Empréstimos vinculados a crédito rural	2.231	-	2.2
Centrus	556	-	
Outros	159	-	
Total	42.275	(13.397)	28.

Fonte: BCB

* Posição dez/2016

A cada apuração de balanço do Banco Central, o valor desses créditos é atualizado de acordo com as características originais considerando-se as garantias e metodologia definida. Além disso, realiza-se ajuste visando aproximar o valor atualizado do valor recuperável. O confronto entre o valor atualizado e o valor ajustado pode gerar um aumento ou redução do crédito recuperável. Esta variação afeta o resultado do Banco Central e representa risco fiscal.

3.2.4 Empréstimos compulsórios

O empréstimo compulsório sobre o consumo de combustíveis e aquisição de veículos foi instituído pelo [Decreto-Lei nº 2.288/1986](#). A [MP nº 1.789/1998](#) (cuja última edição foi a [MP 2.179-36/2001](#)), estabeleceu que fossem transferidos para a União, até 31 de março de 1999, os direitos e obrigações decorrentes dos empréstimos compulsórios existentes no Banco Central do Brasil. Desde então, o Tesouro Nacional controla o saldo dos empréstimos compulsórios em contas de passivo, atualizado por meio de taxa equivalente ao das cadernetas de poupança, conforme § [1º artigo 14 do Decreto-Lei nº 2.288/1986](#).

Os empréstimos compulsórios sobre o consumo de combustíveis e aquisição de veículos, no Passivo Exigível a Longo Prazo em dezembro de 2016 totalizaram R\$ 42,1 bilhões, sendo R\$ 33,9 bilhões referentes ao consumo de combustíveis e R\$ 8,2 bilhões à aquisição de veículos.

Cabe salientar que o [Decreto-lei nº 2.288/1986](#) previa, em seu art.16, que o empréstimo seria resgatado por meio de cotas do Fundo Nacional de Desenvolvimento (FND), criado no mesmo Decreto-lei. A execução desse artigo, entretanto, foi suspensa por meio da Resolução nº 50/1995, do Senado Federal, que o declarou inconstitucional, com base em decisão do Supremo Tribunal Federal (STF). Alguns contribuintes adquiriram o direito de restituição em espécie por meio do ingresso de ações judiciais, porém esse direito decaiu em 1997, de acordo com jurisprudência do Superior Tribunal de Justiça (STJ). Dessa forma, a devolução do empréstimo compulsório, bem como suas condições, não estão estabelecidas na Legislação vigente.

3.2.5 Haveres Financeiros da União Administrados pelo Tesouro Nacional

A administração dos haveres financeiros da União por parte da STN está focada em três grandes classes de ativos: (i) haveres financeiros relacionados a entes federados; (ii) haveres financeiros não relacionados a entes federados operações estruturadas; e (iii) haveres decorrentes de programas específicos e do Fundo de Financiamento às Exportações – FINEX.

3.2.5.1 Haveres Financeiros Relacionados a Entes Federativos

(i) Retorno de Operações de Financiamento e de Refinanciamento de Dívidas

[Lei nº 8.727/93](#) – Refinanciamento, pela União, de dívidas internas de origem contratual, de responsabilidade das administrações direta e indireta dos Estados e dos Municípios com a União e sua administração indireta. O prazo inicial de 240 meses encerrou-se em 2014, remanescendo os pagamentos dos devedores que ainda apresentavam resíduo de limite de comprometimento, o qual deverá ser quitado em prazo adicional de até 10 anos.

[Lei nº 9.496/97](#) – Consolidação, assunção e refinanciamento, pela União, da Dívida Pública mobiliária e da dívida decorrente de operações de crédito, de natureza interna e externa, de responsabilidade dos Estados e do Distrito Federal, a ser pago no prazo de 30 anos. Integram-se a este refinanciamento os empréstimos concedidos pela União aos Estados que aderiram ao Programa de Incentivo à Redução da Presença do Estado nas Atividades Financeiras – PROES, amparado pela [Medida Provisória nº 2.192-70, de 24 de agosto de 2001](#), e suas edições anteriores. Programa com encerramento de contratos previsto para o período de maio/2027 a outubro/2029, com exceção dos mutuários que apresentarem resíduo de limite de comprometimento no vencimento, cujo saldo deverá ser quitado em prazo adicional de até 10 anos.

Com a vigência da [Lei Complementar nº 148/2014](#), a União ficou autorizada a reprocessar as dívidas refinanciadas de Estados pela variação acumulada da taxa SELIC desde a data de contratação até 01 de janeiro de 2013, com aplicação de desconto sobre o saldo devedor existente naquela data, se maior; e utilizar novos encargos para atualização da dívida remanescente a partir de 01 de janeiro de 2013, de acordo com a variação acumulada do IPCA + 4% a.a. ou da taxa SELIC, o que for menor, também com abatimento da diferença no saldo devedor.

Ao longo do período compreendido entre abril/2016 e junho/2016, 16 Estados obtiveram junto ao Supremo Tribunal Federal-STF mandados de segurança que lhes permitiam efetuar os pagamentos devidos na forma da LC nº 148/2014, contudo calculados da forma que entendessem correta, e impediam a União de executar as garantias contratuais em caso de inadimplimento. Em 20 de junho de 2016, a União e os Estados celebraram Acordo Federativo no qual ficou pactuado que se aplicariam às dívidas estaduais, em especial às obrigações daqueles que obtiveram mandados de segurança, as seguintes medidas:

- Ampliação dos prazos originais para pagamento das dívidas em 240 meses adicionais;
- Parcelamento em 24 meses, a partir de julho/2016, dos valores devidos e não pagos em razão de liminares concedidas pelo STF;
- Carência integral para os pagamentos compreendidos no período de julho/2016 a dezembro/2016, limitado o desconto concedido a R\$ 500 milhões;
- Aplicação de descontos decrescentes para os pagamentos compreendidos no período de janeiro/2017 a julho/2018; e
- Incorporação ao saldo principal da dívida dos valores não pagos entre julho/2016 e junho/2018, e retomada da amortização integral a partir de julho/2018.

[MP nº 2.185/2001](#) – Consolidação, assunção e refinanciamento, pela União, da Dívida Pública Mobiliária e da dívida decorrente de operações de crédito com instituições financeiras, de natureza interna e externa, de responsabilidade dos Municípios, a ser paga no prazo de 30 anos. A grande maioria das operações do Programa deverá se encerrar entre junho/2029 e maio/2030, com exceção dos mutuários que eventualmente possuírem resíduo de limite de comprometimento no vencimento, cujo saldo deverá ser quitado em prazo adicional de até 10 anos.

Com a vigência da [Lei Complementar nº 148, de 2014](#), a União ficou autorizada, igualmente ao caso dos Estados, a reprocessar as dívidas refinanciadas de Municípios pela variação acumulada da taxa SELIC desde a data de contratação até 1º de janeiro de 2013, com aplicação de desconto sobre o saldo devedor existente naquela data, se maior; e utilizar novos encargos para atualização da dívida remanescente a partir de 1º de janeiro de 2013, de acordo com a variação acumulada do IPCA + 4% a.a. ou da taxa SELIC, o que for menor, também com abatimento da diferença no saldo devedor.

[MP nº 2.179/2001](#) – Crédito do Banco Central do Brasil adquirido pela União em 29 de julho de 2002, originário de empréstimo concedido pela Autarquia ao Banco do Estado do Rio de Janeiro S.A. – BANERJ, cujo saldo devedor foi assumido pelo Estado do Rio de Janeiro em 16 de julho de 1998. Programa com encerramento previsto para julho/2028.

(ii) Renegociação da Dívida Externa do Setor Público

DMLP – Dívida de Médio e Longo Prazos – Refere-se ao ativo da União perante os entes da federação em função da reestruturação da dívida de médio e longo prazos – parcelas de principal vencidas e vincendas e juros devidos e não pagos no período de 01 de janeiro de 1991 a 15 de abril de 1994 – do setor público brasileiro junto a credores privados estrangeiros, mediante a emissão, em 15 de abril de 1994, de sete tipos de bônus pela União, sendo seis de principal (*Debt Conversion Bond, New Money Bond, Flirb, C-Bond, Discount Bond e Par Bond*) e um de juros (*Ei Bond*). As dívidas que pertenciam a entes da federação e que foram incluídas na reestruturação, passaram a ter a União como credora, num contrato que continha as mesmas características dos bônus mencionados. Com exceção do *Par* e do *Discount Bond*, que possuem vencimento previsto para abril de 2024, a União quitou junto aos credores externos todos os demais bônus. No entanto, nos casos em que a União liquidou antecipadamente as dívidas junto aos credores externos, permaneceram as obrigações contratuais dos entes da federação junto à União.

(iii) Retorno de Repasses de Recursos Externos

Acordo Brasil-França – Financiamento a diversas entidades nacionais com recursos externos captados ou garantidos pela União perante a República da França, mediante Protocolos Financeiros, para a importação de equipamentos e serviços. Os Acordos Brasil-França I e Brasil-França II foram liquidados em dezembro/2016, ao passo que o Acordo Brasil-França III encerra-se em dezembro/2021;

PNAFE – Empréstimo concedido à União pelo Banco Interamericano de Desenvolvimento – BID, para financiar o Programa Nacional de Apoio à Administração Fiscal para os Estados Brasileiros – PNAFE, com repasse dos recursos mediante a celebração de contratos de sub empréstimos com os Estados e o Distrito Federal, visando o financiamento dos projetos integrantes do Programa. Seu encerramento está previsto para março/2017.

(iv) Saneamento de Instituições Financeiras Federais

Carteira de Saneamento – Créditos adquiridos pela União no âmbito do Programa de Fortalecimento das Instituições Financeiras Federais, conforme disposto na [MP nº 2.196, de 2001](#), originários de contratos de financiamento celebrados entre a Caixa Econômica Federal e Estados, Prefeituras e Companhias Estaduais e Municipais de Saneamento. O programa apresenta atualmente 116 contratos vigentes, conforme posição de 31.12.2016. Para 2017 está previsto o encerramento de mais 8 contratos do programa. O último vencimento de contrato da Carteira de Saneamento deverá ocorrer em agosto/2034.

(v) Aquisição de Créditos Relativos a Participações Governamentais

Participações Governamentais – Créditos originários de participações governamentais devidas ao Estado do Rio de Janeiro (originárias da exploração de petróleo e gás natural), e aos Estados do Paraná e do Mato Grosso do Sul (decorrentes da exploração de recursos hídricos para fins de geração de energia elétrica). Os créditos foram adquiridos pela União mediante autorização concedida pelo [art. 16 da Medida Provisória nº 2.181, de 2001](#), alterada pela [Lei nº 10.712, de 12.08.2003](#). No caso dos *royalties* e participações especiais devidos pelo Estado do Rio de Janeiro, os pagamentos estão previstos até fevereiro/2021. Por sua vez, no caso dos *royalties* e compensações financeiras decorrentes de exploração de recursos hídricos, os Estados do Mato Grosso do Sul e do Paraná possuem pagamentos previstos até dezembro/2020

a.1.1) Estoque e fluxo dos Haveres

A seguir, são apresentadas as previsões orçamentárias do exercício de 2018, contemplando as condições da [LC nº 148/14](#), [LC nº 156/16](#) e do PLP nº 343/17 – Recuperação Fiscal.

Tabela 27 – Estoque de créditos em 2016 e fluxo previsto para 2018

Em R\$ milhões

	Totais – 2018			Estoque de créditos dez/2016	Financeiro (F) ou Primário (P)
	Juros	Principal	Total		
				Total	
Ac. Brasil-França	0,26	3,68	3,89	14,29	F
Carteira de Saneamento	33,91	79,84	113,75	621,89	F
DMLP	284,12	0,00	284,12	5.057,17	F
Mato Grosso do Sul - Royalties	0,00	42,54	42,54		F
Paraná - Royalties	0,00	373,79	373,79	3.404,21	F
Rio de Janeiro - Royalties	0,00	0,00	0,00		F
Lei nº 8.727/93 - demais credores	454,94	1.848,37	2.303,30	11.347,15	F
Lei nº 8.727/93 - receitas da União	215,66	291,48	507,13		F
Lei nº 9.496/97	11.958,20	5.534,25	17.492,44	488.083,61	F
MP 2.185	1.224,14	2.008,05	3.232,19	32.364,33	F
RJ/BANERJ-ct.069-cessão de crédito -Bacen	0,00	0,00	0,00	15.394,84	F
TOTAIS	14.171,18	10.181,98	24.353,16	556.287,48	F

Fonte: COAFI/STN/MF

Na avaliação dos haveres acima relacionados, foram mapeados os seguintes riscos fiscais:

a.1.2) Riscos relativos às variações nas receitas dos haveres apresentados

As receitas previstas para os exercícios subsequentes são estimadas de acordo com premissas conservadoras. As receitas decorrentes dos haveres junto aos Estados e Municípios sofrem impacto das seguintes variáveis:

Variações da Receita Líquida Real – RLR: Impacto no limite de comprometimento dos entes, com implicações nos valores recebidos pela União. Esta variável também é impactada pelas condições macroeconômicas. A partir da assinatura, pelo ente, do termo aditivo, aderindo às condições da [LC nº 156/16](#), não haverá mais necessidade de cálculo do limite de comprometimento.

Variações nos indexadores das dívidas: os créditos apresentam diversos indexadores, de forma que as variações nesses podem impactar de forma positiva ou negativa os recebimentos previstos para determinado exercício.

Recebimentos a menor decorrentes de inadimplementos pontuais: a ocorrência de inadimplementos pontuais é mitigada por meio do mecanismo de resgate de garantias previstas nos termos contratuais, tais como repasses referentes aos Fundos de Participação dos Estados e Distrito Federal e dos Municípios – FPE e FPM, e receitas próprias dos entes. A operacionalização do resgate das garantias é efetuada por meio do agente financeiro.

Recebimentos a menor decorrentes de inadimplementos sistemáticos e/ou ações judiciais: a ocorrência de inadimplementos sistemáticos (inadimplências durante períodos superiores a 180 dias) decorre em geral de situações em que o Tesouro Nacional fica impedido de utilizar o mecanismo de execução de garantias para quitação dos valores inadimplidos. Por outro lado, as ações judiciais, principais e subsidiárias, podem implicar em frustração parcial ou total de recebimentos, conforme o caso, dos créditos da União envolvidos nas lides.

A medida de mitigação do risco para as reduções de receitas decorrentes de variações da RLR e dos indexadores dos créditos geridos pela STN é o encaminhamento de projeções conservadoras para as receitas, para compor a PLOA. Nada obstante, cabe ressaltar, conforme já registrado anteriormente, que a [Lei Complementar nº 156/2016](#), prevê no § 4º do Art. 1º, o afastamento da figura do limite de comprometimento. Com isso, a partir da celebração dos termos aditivos autorizados por esta Lei, a variação da RLR não será mais relevante, visto que as parcelas serão apuradas pela tabela *Price* e não estarão limitadas a qualquer percentual da receita do ente.

Por outro lado, de forma a mitigar as inadimplências pontuais, a STN se utiliza do mecanismo de obtenção de garantias constituídas por receitas próprias e cotas dos Fundos de Participação previstas nos contratos firmados com os devedores.

Finalmente, para os riscos decorrentes das reduções de receitas em virtude de ações judiciais, a principal medida tomada é a intensificação relacionamento com a AGU e suas procuradorias regionais e seccionais, adotando, inclusive, uma postura mais atuante em relação ao acompanhamento das ações judiciais.

a.1.3) Riscos relativos à execução das despesas

As despesas para o exercício subsequente são estimadas de acordo com premissas conservadoras. No entanto, o Tesouro Nacional possui uma despesa obrigatória, decorrente da obrigação de repassar no prazo máximo de dois dias úteis os valores recebidos do ente e destinados ao pagamento das entidades originalmente credoras do referido refinanciamento⁷. Essa despesa obrigatória pode ser impactada por amortizações extraordinárias ao longo do exercício, as quais podem aumentar de forma proporcional estas despesas. O mesmo risco tem impacto nas despesas discricionárias, referentes a remuneração do Agente Financeiro pela gestão do contrato do Programa da Carteira de Saneamento, uma vez que são calculadas com base no valor total arrecadado no mês.

Com o objetivo de mitigar o risco de não execução das despesas geridas pela STN, quando da preparação da PLOA, as previsões orçamentárias para o exercício subsequente apresentam margens de segurança para prevenir eventuais quitações antecipadas.

a.1.4) Riscos relativos aos Restos a Pagar (RAP)

No caso específico de RAPs referentes a passivos junto a outros entes da federação, o risco está relacionado apenas ao Ressarcimento a Municípios de Dívidas Contratuais Internas assumidas e refinanciadas pela União ([Lei Complementar nº 148, de 2014](#)). A despesa em vista consiste no ressarcimento a Municípios decorrentes da

alteração retroativa de indexadores das dívidas de Municípios com a União, no âmbito da MP nº 2.185/01.

A referida possibilidade de ressarcimento foi prevista somente para o exercício de 2016, sendo que o valor orçado foi de R\$ 400 milhões, enquanto o montante executado alcançou a cifra de R\$ 220,26 milhões, 55,06% do valor orçado. O valor não executado foi inscrito em restos a pagar não processados, e deverá ser devolvido aos Municípios credores ao longo do exercício de 2017.

Os principais riscos envolvidos na execução das despesas são: (i) a não execução ao longo do exercício de 2017, sendo sua execução adiada para os exercícios subsequentes, o que pode, inclusive, fazer com que os valores credores dos Municípios se tornem superiores ao valor total inscrito em restos a pagar; e (ii) o cancelamento dos restos a pagar ao longo dos próximos exercícios, caso alguns Municípios não celebrem os aditivos da LC nº 148/14.

Para mitigar tais riscos, as medidas a serem tomadas seriam comunicar aos municípios que dispõem de créditos junto ao Tesouro Nacional, para que possam aderir às condições da LC nº 148/14, tornando possível os recebimentos dos recursos relacionados. Caso se materialize a situação em que o montante devido aos municípios se torne superior ao registrado em Restos a Pagar não processados, ou ainda o respectivo resto a pagar necessite ser cancelado, haverá necessidade de inclusão de pedido de crédito orçamentário para tal finalidade na PLOA do exercício subsequente.

a.1.5) Riscos relativos às ações judiciais

Os haveres mencionados junto a entes da federação estão distribuídos em um total de 441 contratos, existindo, em janeiro de 2017, 194 ações judiciais, entre principais e subsidiárias, que podem implicar em frustração parcial ou total de recebimentos, conforme o caso, dos créditos da União envolvidos nas lides.

Em condições de normalidade, a recuperação desses haveres – prazos, periodicidade, encargos, garantias, etc., atende estritamente ao que a legislação específica determina, e está claramente definida nos competentes instrumentos contratuais. Alterações dessas condições são atualmente vedadas pelo [art. 35 da Lei Complementar nº 101, de 04 de maio de 2000 \(Lei de Responsabilidade Fiscal\)](#), o qual dispõe:

“Art. 35. É vedada a realização de operação de crédito entre um ente da Federação, diretamente ou por intermédio de fundo, autarquia, fundação ou empresa estatal dependente, e outro, inclusive suas entidades da administração indireta, ainda que sob a forma de novação, refinanciamento ou postergação de dívida contraída anteriormente.”

Esses créditos contam com garantias dos devedores constituídas por receitas próprias e cotas dos Fundos de Participação, no caso de Estados, Municípios e Distrito Federal. No que se refere às administrações indiretas desses entes, as operações com a União são garantidas pelas respectivas receitas próprias complementadas pelas garantias do ente controlador – Estado ou Município.

Portanto, no caso dos contratos em situação de normalidade de execução, os pagamentos são realizados regularmente conforme as condições contratadas e previsão legal. Inadimplências eventualmente ocorridas são solucionadas em curtíssimo prazo mediante a execução das garantias contratuais, não se registrando inadimplência persistente ou prolongada.

A administração desses contratos encontra-se a cargo de agentes financeiros da União designados legal e/ou contratualmente para tanto. São eles o Banco do Brasil e a Caixa Econômica Federal. Esses agentes são responsáveis pelo cálculo das prestações devidas, cobrança e execução das garantias contratuais em caso de inadimplência.

Contudo, conforme apresentado, a STN registra alguns débitos/inadimplências decorrentes de decisões liminares deferidas no âmbito de ações judiciais que suspendem, parcial ou integralmente, os pagamentos à União ou a impedem de executar as garantias contratuais. Nestes casos, não há solução ou providência administrativa para a cobrança, uma vez que existem impedimentos judiciais. A solução será alcançada pela via judicial com o apoio da AGU.

A conta Ajuste de Perda é atualizada semestralmente, em atenção à recomendação do Tribunal de Contas da União – TCU, mediante o Acórdão nº 1.800/2003/TCU-Plenário, que recomendou à STN a constituição da provisão.

Com vistas a mitigar o referido risco, a STN tem intensificado o relacionamento com a AGU e suas procuradorias regionais e seccionais, adotando, inclusive, postura mais atuante em relação ao acompanhamento das ações judiciais.

a.1.6) Riscos relativos à diferença entre os saldos de cessão e confissão da [Lei nº 8.727/93](#):

A [Lei nº 8.727/93](#) estabeleceu diretrizes para a consolidação e o reescalonamento pela União de dívidas internas das administrações direta e indireta dos Estados, do Distrito Federal e dos Municípios. A União celebrou, com cada devedor, Contrato Particular de Confissão e Composição de Dívidas – Contrato de Confissão e, na sequência, firmou com os diversos credores originais os respectivos Contratos Particulares de Cessão de Crédito – Contrato de Cessão.

Entretanto, com a evolução de ambos os contratos firmados ao amparo da Lei supra – de confissão e de cessão, e conforme os registros do agente financeiro, o Banco do Brasil, os respectivos saldos passaram a divergir, registrando diferença a maior para a cessão, com tendência crescente ao descasamento. Cabe ressaltar que essa divergência atualmente não é capturada no SIAFI, mas está evidenciada nos relatórios mensais enviados pelo Banco do Brasil e nos registros dos ativos dos demais credores.

A origem da divergência decorre de três fatores principais: i) sistema de rateio; ii) falta de sistema de amortização dos contratos de cessão; e iii) taxa de juros e atualização monetária, divergentes entre os contratos de confissão e cessão.

Em que pese haver questionamentos e entendimentos jurídicos acerca dos valores devidos pela União, os passivos registrados por ela perante os credores originários são inferiores aos ativos destes registrados junto à União. De acordo com os controles do agente financeiro, os saldos dos contratos de cessão apresentam uma diferença de R\$ 6,49 bilhões em desfavor da União (posição de 31 de dezembro de 2016).

Nesse sentido, o Grupo de Trabalho do Tesouro Nacional – GT-TN, constituído pela Portaria nº 389, de 27 de julho de 2015, recomendou a constituição de provisão para a referida diferença.

Dessa forma, foram efetuados lançamentos a crédito da conta “Provisão para Riscos Fiscais – Reestruturação de Dívida – Instituições Financeiras”, conta do passivo não circulante, por não haver, até o fechamento do exercício de 2016, previsão de que esta divergência seja solucionada nos próximos 12 meses.

O principal risco relativo à diferença entre os saldos cessão e confissão da [Lei nº 8.727/93](#) é o adiamento da solução para o problema, visto que as diferenças aumentam a cada mês. Além disso, a depender da solução a ser adotada para a pendência (emissão de títulos ou quitação em dinheiro), face ao previsto no [art. 14 da LC no 156/16](#), a negociação entre as partes envolvidas – Tesouro Nacional e demais credores do programa (BACEN, Banco do Nordeste do Brasil, Banco do Brasil, Caixa Econômica Federal, Eletrosul, FINAME, FINEP e Furnas), pode ser demorada, tornando ainda maior o montante a ser pago à vista ou emitido em títulos.

Como medidas para mitigação dos riscos, a STN, tendo em vista o disposto no mencionado art. 14, está efetuando, juntamente com a PGFN e o agente financeiro Banco do Brasil S/A, levantamento a respeito da situação jurídica da dívida, e dos valores das diferenças que caberiam a cada credor do programa. De posse dos valores econômicos dessas diferenças, conforme preconiza a norma legal, será possível então apresentá-los aos credores originais com vistas à eliminação das pendências.

Havendo concordância por parte dos credores a respeito dos valores estimados, a STN encaminhará à SPOA/MF pedido de crédito adicional para o Programa 0905 – Operações Especiais: Serviço da Dívida Interna (Juros e Amortizações), Ação 0272 – Dívidas Internas das Administrações Direta e Indireta dos Estados, do Distrito Federal e dos Municípios, refinanciadas pela União - [Lei nº 8.727, de 1993](#). Cabe ressaltar que, para a respectiva despesa, serão utilizados recursos orçamentários recebidos por meio da fonte 173, de responsabilidade da própria STN.

Finalmente, com a disponibilização do respectivo crédito orçamentário, a diferença entre os contratos de confissão e cessão do programa será eliminada, por meio da assinatura de aditivos contratuais com cada credor, e a realização dos respectivos pagamentos.

a.1.7) bRiscos relativos à modificação nas legislações concernentes aos haveres relacionados a entes federativos

As receitas previstas pela STN apresentam o risco de redução e até não recebimento em determinados períodos em decorrência de novas legislações que se traduzam em carências de pagamento aos mutuários ou abatimentos nos estoques dos ativos junto aos Estados e Municípios.

a.1.7.1) Lei Complementar nº 148/14:

A [Lei Complementar nº 148/2014](#) previu a alteração retroativa de indexadores das dívidas de Estados e Municípios com a União, no âmbito da [Lei nº 9.496/97](#) e da [MP nº 2.185/01](#), de forma que parte dos estoques de ativos geridos pela STN sofreria forte redução na medida em que os Estados e Municípios assinassem os respectivos aditivos contratuais e após satisfeitas todas as condições e procedimentos apresentados no [Decreto nº 8.616/2015](#), que normatiza a referida Lei Complementar.

Como não seria possível precisar o momento exato em que esses aditivos seriam assinados, o Grupo de Trabalho do Tesouro Nacional – GT-TN, constituído pela Portaria nº 389, de 27 de julho de 2015, recomendou à STN a constituição de provisão para a referida baixa de estoque.

Neste sentido, constituíram-se provisões em duas contas denominadas “Ajustes de Perdas de Créditos a Curto Prazo - Outros Ajustes de Perda em Empréstimos Concedidos”, uma para Estados e outra para Municípios, nos valores de R\$ 34,2 bilhões e R\$ 55,2 bilhões, respectivamente, em linha com o padrão do novo Plano de Contas – PCASP. Posteriormente, a STN reclassificou os valores para contas retificadoras do Ativo Não Circulante, após constatar a impossibilidade de previsão exata da realização

dessas baixas de ativos ao longo do exercício de 2016. As estimativas realizadas pela STN foram feitas com base em informações financeiras fornecidas pelo agente financeiro – o Banco do Brasil. Segue abaixo o quadro contendo os Ajustes de perdas de empréstimos e financiamentos concedidos – Exercício de 2015 versus Exercício de 2016.

Tabela 28 - Fluxos anuais de receitas projetados para os Programas de Refinanciamento amparados pela [Lei Nº 9.496/97](#) e [MP Nº 2.185/01](#)

Em R\$ milhões

PROGRAMA	Proposta Orçamentária de 2015		Proposta Orçamentária de 2016		Impactos do PLC 148 sobre o fluxo:	
	2016	2017	2016	2017	2016	2017
LEI Nº 9.496/97	34.955,01	37.824,38	33.473,73	36.257,13	-1.481,28	-1.567,25
MP Nº 2.185/01	5.686,90	6.172,13	2.696,20	2.829,81	-2.990,71	-3.342,32

Obs: Esses valores correspondem a estimativas de recebimentos constantes nas Propostas Orçamentárias enviadas à SPOA/MF pela COAFI/STN.

Para o caso da [LC nº 148/14](#), a medida de mitigação do risco aplicada foi o provisionamento em duas contas denominadas "Ajustes de Perdas de Créditos a Curto Prazo – Outros Ajustes de Perda em Empréstimos Concedidos", uma para Estados e outra para Municípios, nos valores de R\$ 34,2 bilhões e R\$ 55,2 bilhões, respectivamente, em linha com o padrão do novo Plano de Contas – PCASP.

a.1.7.2) [Lei Complementar nº 156/16](#) :

O principal impacto decorrente dos mandados de segurança e dos acordos no STF, que culminaram com a aprovação da [LC nº 156/2016](#) foi a redução da receita referente à [Lei nº 9.496/97](#), prevista para os exercícios de 2016 a 2018. Tais receitas foram reestimadas em face, principalmente, do alongamento das dívidas em 240 meses adicionais.

a.1.7.3) Projeto de Lei Complementar – PLP nº 343/17 – Recuperação Fiscal

O projeto de Lei que institui o Regime de Recuperação Fiscal para os estados em situação de grave situação financeira permitirá, aos entes que aderirem às suas condições, carência integral de até 36 meses nos pagamentos destinados à União, e facultará a concessão de prazo adicional também de até 36 meses, para a recuperação do valor da prestação de forma gradual e linear. Como resultado da carência, estima-se que o impacto decorrente da implementação do Regime de Recuperação Fiscal será de até R\$ 37,2 bilhões para os exercícios de 2017, 2018 e 2019.

A tabela a seguir resume os montantes provisionados no Balanço Geral da União:

Tabela 29 - Valores provisionados no Balanço Geral da União

Em R\$ milhões

Programa	dez/15	dez/16
Ajuste de Perda para Crédito de Liquidação Duvidosa	11.162,01	26.734,80
Provisão para Riscos Fiscais de Longo Prazo – Lei nº 8.727/1993	5.707,88	6.490,01
Ajuste de perdas de empréstimos e financiamentos concedidos - PLC 148/2014	89.405,71	10.158,42

Fonte: COAFI/STN

3.2.5.2 Haveres Financeiros não Relacionados a Entes Federativos

Os haveres financeiros da União não relacionados a entes federativos podem ser classificados em quatro classes distintas.

(i) Haveres Originários de Órgãos, Entidades e Empresas Extintas

Em cumprimento ao disposto na [Lei nº 8.029, de 12 de abril de 1990](#), e na [Lei nº 11.483, de 31 de maio de 2007](#), a União deve suceder, nos seus direitos e obrigações, as entidades da Administração Pública Federal que venham a ser extintas ou dissolvidas em decorrência de norma legal, ato administrativo ou contrato. Por conseguinte, parte dos créditos oriundos de empresas extintas são controlados pela STN.

(ii) Haveres Originários de Operações Estruturadas

Decorrem de operações realizadas entre a União e entidades públicas envolvendo, na maior parte das vezes, a aquisição de créditos mediante emissão de títulos representativos da Dívida Pública Mobiliária Federal.

(iii) Haveres Originários de Legislação Específica

Configura-se como o grupamento de haveres mais relevante, tanto em termos de saldo devedor, quanto no que se refere ao fluxo de arrecadação de juros e principal. Estão caracterizados dentro deste grupo, os contratos derivados de operações do Tesouro Nacional autorizadas em diversas legislações específicas.

(iv) Haveres Originários do Crédito Rural

Estão compreendidos no presente grupo, os haveres oriundos dos seguintes programas de crédito rural:

(a) Securitização – créditos decorrentes de alongamento de dívidas no âmbito da [Lei nº 9.138/1995](#) e da Resolução CMN nº 2.238/96, no valor de até R\$ 200 mil por mutuário. Cumpre destacar que, em 2001, com a edição da [Medida Provisória nº 2.196-3/2001](#), a União adquiriu as operações securitizadas que contaram com recursos do BNDES/Finame – Financiamento de Máquinas e Equipamentos. Além disso, foi assumido o risco das referidas operações que eram administradas pelo Banco do Brasil S.A. (BB);

(b) Programa Especial de Saneamento de Ativos (Pesa) – operações oriundas da Resolução CMN nº 2.471/98, que estabeleceu as condições aplicáveis ao alongamento de dívidas originárias do crédito rural acima de R\$ 200 mil. Inicialmente, tratava-se tão somente de créditos das instituições financeiras junto aos mutuários. Em 2001, com o advento da [Medida Provisória nº 2.196-3/2001](#), a União adquiriu as operações do Pesa do Banco do Brasil.

Tabela 30 – Haveres Financeiros não relacionados a entes federativos – Estoque em 2016 e fluxos para 2018

Em R\$

Classe	Saldo em 31/12/2016	Fluxo de recebimentos previsto	
		2017	2018
EMPRESAS EXTINTAS	18.488.240,70	567.008,87	582.528,21
OPERAÇÕES ESTRUTURADAS	22.905.704.582,84	6.393.925.005,94	6.650.309.438,52
LEGISLAÇÃO ESPECÍFICA	532.348.236.738,40	9.535.427.039,03	9.786.497.709,27
HAVERES AGRÍCOLAS	18.093.182.810,44	359.424.822,81	355.841.574,58
TOTAL	616.187.643.747,24	16.289.343.876,65	16.793.231.250,58

FONTE: COPEF/STN

a.2.1 – Empresas extintas

Dentre os haveres oriundos de empresas extintas, o único que apresenta um fluxo constante e que, portanto, vem sendo previsto nas Leis Orçamentárias Anuais é o relativo ao extinto Banco Nacional de Crédito Cooperativo – BNCC, cujo saldo em 31 de dezembro de 2016 era de R\$ 18.488.240,70. Esse haver refere-se às operações de créditos nos programas de Securitização e de PESA, contratadas entre mutuários e o extinto BNCC. Atualmente, esses créditos são de titularidade da União, por sucessão, sendo os créditos administrados pelo Banco do Brasil – BB.

No que tange ao risco fiscal, é importante destacar que a previsão de recebimentos elaborada pelo BB e incluída nas leis orçamentárias anuais já contempla a possível inadimplência dos mutuários. Assim, uma vez que os recebimentos dessa classe vêm se comportando de acordo com o modelo preditivo, não se verifica a necessidade de provisionar recursos dessa origem no orçamento de 2018.

Importa salientar que foram previstos recebimentos relativos à extinta Companhia Brasileira de Energia Emergencial – CBEE até a Lei Orçamentária Anual de 2016. Entretanto, os recebíveis que ainda se obtêm dessa origem são basicamente originários de ações judiciais ou processos administrativos, de modo que não há como estipular o fluxo de arrecadação em cada exercício com um nível razoável de precisão. Isto posto, a partir de 2017, essas receitas não estão mais sendo contempladas na LOA.

Tabela 31 - Haveres Originados de Empresas Extintas

Órgãos extintos	Valor de recebimento previsto em R\$		% de Risco Fiscal	Valor de recebimento previsto 2018, após provisão (R\$)	Receita Financeira (F); Primário (P)
	2017	2018			
BNCC	567.008,87	582.528,21	0%	582.528,21	F

Fonte : GERAT/COFIS/STN/MF

a.2.2 – Operações estruturadas

Na segunda classe de ativos, encontram-se os haveres originados de operações estruturadas, cujo saldo devedor é de R\$ 22.905.704.582,84, posição de 31 de dezembro de 2016. Neste grupo estão os recebíveis originados de operações com as seguintes empresas: (i) Centrais Elétricas Brasileiras – Eletrobrás/Itaipu, saldo devedor de R\$ 17.112.840.956,23; (ii) Companhia Docas do Rio de Janeiro – CDRJ, saldo devedor de R\$ 677.194.093,70; (iii) parcelas de arrendamento da extinta RFFSA, saldo devedor de R\$ 5.064.886.839,34.

O primeiro recebível é um ativo oriundo dos créditos das Centrais Elétricas Brasileiras S.A. – ELETROBRAS com a ITAIPU Binacional, adquiridos pela União, por meio dos contratos nº 424 e 425, nos termos da Medida Provisória – MPV nº 1.755, atual MPV nº 2.181, de 24 de agosto de 2001.

No exercício de 2016, verificou-se que esses recebíveis apresentaram uma taxa de inadimplência de 35%, a partir do mês de julho de 2016. No entanto, atualmente, a Eletrobrás solicitou o reajuste da tarifa de energia para o exercício de 2017, com vistas a quitar esse saldo inadimplido, com correção, a partir de final de março, em duodécimos, e com vistas a garantir o pagamento do fluxo de recebimentos corrente. Dessa forma, por meio do reajuste da tarifa de energia, essa Empresa busca garantir as receitas necessárias para honrar o fluxo de pagamentos contratado com a União para o exercício de 2018.

No que diz respeito aos ativos decorrentes das operações junto à Companhia Docas do Rio de Janeiro – CDRJ, esses referem-se aos Contratos de Cessão de Créditos nº 18, de 12 de maio de 2000, e nº 26, de 14 de setembro de 2000, celebrados com amparo nas MPVs nº 1.985-27, de 4 de maio de 2000, e nº 1.985-31, de 28 de agosto de 2000. Por meio desses instrumentos, a CDRJ cedeu à União 268 (duzentas e sessenta e oito) prestações mensais vencíveis entre 2001 e 2023 decorrentes do ajuste para exploração do Terminal de Contêineres I do Porto do Rio de Janeiro, firmado com a arrendatária Libra Terminal Rio S.A.

Considerando a inadimplência observada nos exercícios anteriores, calcula-se a probabilidade de frustração dessas receitas em 31%. Vale ressaltar que esse inadimplimento decorre de questões contratuais da concessão do serviço portuário, sendo a própria CDRJ garantidora do crédito da União. Entretanto, como essa Empresa Pública não vem honrando a garantia prestada, os valores em atraso têm sido encaminhados à Procuradoria-Geral da Fazenda Nacional – PGFN, com vistas a sua inscrição em Dívida Ativa da União – DAU.

No que diz respeito aos ativos da RFFSA, essa empresa cedeu à União créditos originários de Contratos de Arrendamento de Bens Vinculados à Prestação de Serviço Público de Transporte Ferroviário.

Quanto ao risco fiscal, parte desses recebíveis estão sendo contestados judicialmente pelas arrendatárias. Destarte, liminarmente, parte dos pagamentos está sendo depositada em juízo e outra vem sendo afiançada por meio de seguro-garantia, sem que, contudo, ocorra o devido recolhimento dos valores.

Assim, a partir da análise de períodos anteriores, verificou-se que 20,63% da receita decorrente dos arrendamentos da RFFSA não foram efetivamente arrecadadas, sendo que as parcelas depositadas em juízo poderão ser revertidas aos locatários, a depender do andamento da questão judicial. Dessa forma, para esses créditos, entende-se necessário o provisionamento desse percentual de 20,63%, tendo em vista a característica litigiosa desse crédito.

Tabela 32 - Haveres Originados de Operações Estruturadas

Operações estruturadas	Valor de recebimento previsto em R\$		% de Risco Fiscal	Valor de recebimento previsto 2018, após provisão (R\$)
	2017	2018		
Eletrobrás/Itaipu	5.819.223.956,11	6.042.344.298,35	0%	6.042.344.298,35
CDRJ	68.624.299,44	72.554.794,04	31,09%	49.997.508,57
RFFSA – Demais contratos	506.076.750,39	535.410.346,12	20,63%	424.955.191,72
TOTAL	6.393.925.005,94	6.650.309.438,51	-	6.517.296.998,64

Fonte: GERAT/COFIS/STN/MF

a.2.3 – Legislação específica

Quanto à terceira classe de ativos, que compreende as operações decorrentes de legislação específica, os valores de recebimentos previstos para 2018 são oriundos das seguintes fontes:

- (i) Instrumento Elegível a Capital Principal – IECP firmado com o Banco da Amazônia;
- (ii) IECP firmado com o Banco do Brasil;
- (iii) IECP firmado com o Banco do Nordeste do Brasil;
- (iv) Contratos de financiamento e IECPs firmados com o Banco Nacional de Desenvolvimento Econômico e Social – BNDES;
- (v) IECPs firmados com a Caixa Econômica Federal; e
- (vi) Votos CMN relativo à Itaipu/ANDE.

Os instrumentos contratuais em tela não têm apresentado risco de crédito, haja vista que as instituições devedoras possuem situação financeira sólida e um bom histórico de pagamentos. Assim, não se verifica a necessidade de provisionar recursos dessas origens.

Tabela 33 - Haveres de legislação específica

Legislação específica	Valor de recebimento previsto em R\$		% de Risco Fiscal	Valor de recebimento previsto 2018, após provisão (R\$)	Receita Financeira (F); Primária (P)
	2017	2018			
BASA (Banco da Amazônia)	89.180.698,03	88.934.163,26	0%	88.934.163,26	F
BB - Instrumento Elegível a Capital Principal	263.813.260,13	263.218.991,75	0%	263.218.991,75	F

BNB (Banco do Nordeste)	134.900.626,42	129.901.849,15	0%	129.901.849,15	F
BNDES	7.602.799.407,55	7.839.163.635,66	0%	7.839.163.635,66	F
CAIXA - Instrumento Elegível a Capital Principal	1.421.333.046,90	1.440.949.069,44	0%	1.440.949.069,44	F
Voto CMN – ANDE	23.400.000,00	24.330.000,00	0%	24.330.000,00	F
Total	9.535.427.039,03	9.786.497.709,26	-	9.786.497.709,26	-

Fonte: GERAT/COFIS/STN/MF

a.2.4 – Haveres agrícolas

No que diz respeito à quarta classe de ativos, que abrangem os haveres agrícolas, destacam-se os valores relativos aos créditos das operações ao amparo do Programa Especial de Saneamento de Ativos – PESA e do Programa de Securitização, ambos autorizados pela [Lei nº 9.138/1995](#).

Aproximadamente 80% desses créditos estão sob administração do Banco do Brasil, para acompanhamento, controle e cobrança dos mutuários e posterior repasse à Secretaria do Tesouro Nacional.

Cabe informar que, no caso desses programas, no que se refere ao Banco do Brasil S.A., houve aquisição e desoneração do risco das operações com amparo na [Medida Provisória nº 2.196-3, de 24 de agosto de 2001](#). Para essas operações, quando verificada inadimplência, a cobrança tem início com a inscrição em Dívida Ativa da União – DAU. Estes casos não estão computados nos citados valores de recebimentos previstos para 2018.

Assim, ao informar a previsão de recebimentos para cada exercício, esse Banco, na qualidade de administrador dos créditos, desconta o valor relativo à previsão de inadimplência. Dessa forma, tendo em vista que os recebimentos têm se comportado conforme a previsão apresentada pelo Banco do Brasil, o valor previsto na Lei orçamentária já exclui o risco de crédito. Desse modo, não se verifica a necessidade de provisionar qualquer valor relativo a essa classe.

Tabela 34 - Operações decorrentes de haveres rurais

Haveres rurais	Valor de recebimento previsto em R\$		% de Risco Fiscal	Valor de recebimento previsto 2018, após provisão (R\$)	Re (d)
	2017	2018			
PESA	189.286.538,58	187.393.673,20	0%	187.393.673,20	
Securitização	169.038.284,23	167.347.901,39	0%	167.347.901,39	
TOTAL	358.324.822,81	354.741.574,59		354.741.574,58	

Fonte: GERAT/COFIS/STN/MF

a.2.5 – Riscos previstos para e efetivamente realizados em 2016

No ano de 2016, houve uma previsão de risco de 2% das receitas previstas no que se refere aos haveres financeiros da União não relacionados a entes federativos. Entretanto, o BNDES liquidou antecipadamente, no exercício de 2016, R\$ 113 bilhões em contratos de financiamento que possuía com a União, o que elevou a arrecadação acima da previsão. A tabela a seguir compara o valor provisionado com o efetivamente arrecadado no exercício de 2016:

Tabela 35 – Comparação do valor provisionado com o efetivamente arrecadado no exercício de 2016

Agregados	Valor de recebimento previsto 2016 (R\$)	% de Inadimplência	Valor de recebimento previsto para 2016 após o provisionamento (R\$)	Valor Realizado	Diferença entre o valor após provisionamento e o efetivamente recebido
Empresas Extintas	503.768,27	100,0%	-	1.379.575,91	N/A
Operações Estruturadas	5.498.977.249,16	1,7%	5.404.794.425,88	4.851.390.453,31	-10,2%
Legislação Específica	10.661.004.085,53	0,0%	10.661.004.085,53	122.079.623.367,59	1045,1%
Haveres Rurais	345.658.053,80	46,0%	186.655.349,05	386.547.189,54	107,1%
TOTAL	16.506.143.156,76		16.252.453.860,46	127.318.940.586,35	683,4%

Fonte: GERAT/COFIS/STN/MF

3.2.5.3 Haveres decorrentes de Programas Específicos e do Fundo de Financiamento às Exportações – Finex

O programa que apresenta o maior percentual de não recebimento é o PRONAF, com 70%, seguido pelo FINEX, com 66%, pelo RECOOP, com 51%. Os valores registrados no SIAFI como perdas prováveis têm alto risco de não recebimento e, conseqüentemente, de inscrição em Dívida Ativa da União-DAU. Para que ocorra a inscrição na DAU, primeiramente os bancos gestores dos programas tentam, administrativamente, regularizar a situação inadimplente dos mutuários. Esgotadas as medidas administrativas sem sucesso de quitação da dívida, os bancos formalizam o pedido de inscrição em Dívida Ativa da União-DAU. Uma vez aprovada a inscrição pela PGFN, o valor referente à inadimplência é retirado da carteira do Tesouro, ficando a cargo daquela procuradoria o controle e recebimento dos valores referentes aos haveres em litígio.

A natureza do risco é financeiro, tendo vista que o impacto no primário já ocorreu quando foi realizada a operação de financiamento. O risco está relacionado ao não recebimento de empréstimos realizados com recursos da União para programas de recuperação da lavoura cacaueteira baiana, fortalecimento de agricultura familiar, incentivos às exportações, e de revitalização de cooperativas de produção agropecuária. A operacionalização do programa, bem como o processo de negociação administrativa junto aos inadimplentes, cabem ao banco gestor do programa.

Em caso de materialização do risco, representado pelo não pagamento dos empréstimos, os bancos operadores dos programas adotam medidas de mitigação, que são definidas como negociação administrativa. Esgotadas essas ações administrativas, a providência adotada pelo banco é a solicitação de inscrição na DAU.

Ademais, vale mencionar os haveres decorrentes dos Programas de Recuperação da Lavoura Cacaueteira Baiana (PRLCB), de Fortalecimento da Agricultura Familiar (PRONAF), de Financiamento às Exportações (Proex) e de Revitalização de Cooperativas de Produção Agropecuária (RECOOP), assim como do Fundo de Financiamento às Exportações (Finex), que constam da tabela a seguir:

Tabela 36 – Haveres decorrentes de Programas Específicos e do Fundo de Financiamento às Exportações – Finex

Valores em R\$ milhares

Programa	Saldo da Carteira	% (risco) de não Recebimento	Saldo após risco
CACAU – Programa de Recuperação da Lavoura Cacaueira Baiana - PRLCB	75.607	8%	69.8
PRONAF – Programa de Fortalecimento da Agricultura Familiar	2.506.173	70%	755.4
Subtotal Segmento Rural	2.581.780	68%	825.3
Programa de Financiamento às Exportações – Proex*	2.310.562	18%	1.890.5
Fundo de Financiamento às Exportações – Finex*	2.785.033	66%	946.9
Subtotal Fomento às Exportações	5.095.595	44%	2.837.4
RECOOP – Programa de Revitalização de Cooperativas de Produção Agropecuária	43.510	51%	21.5

OBS: * Haver não passível de inscrição em DAU por se tratar de devedores estrangeiros. A cobrança de haver de setor público se dá no âmbito do Comitê de Avaliação de Crédito ao Exterior – COMACE e de devedores do seto termos da Lei nº 11.281/2006. Fonte: COPEC/STN/MF – posição em 31/12/2016 (SIAFI).

A tabela abaixo apresenta valores que foram usados como projeções para exercícios por programa, bem como outros referentes a estimativas futuras:

Tabela 37 – Haveres decorrentes de Programas Específicos – valores pre

	2016*	2017*	2018*	Impacto (F) ot
Alienações de Estoques Públicos (AGF)	2.004.492	1.900.000	1.995.000	
PRONAF	128.088	120.567	109.680	
RECOOP	8.193	4.428	564	
PROEX	3.361.207	3.659.881	3.962.275	

*Previsto. Fonte: COPEC/STN/MF

3.3 OUTROS RISCOS ESPECÍFICOS

3.3.1 RISCOS RELATIVOS À ADMINISTRAÇÃO DA DÍVIDA PÚBLICA MOBILIÁRIA

a) Avaliação dos riscos decorrentes da administração da Dívida Pública

Há dois principais riscos que afetam a administração da Dívida Pública Federal (DPF). O primeiro, o risco de refinanciamento, é consequência do perfil de maturação da dívida. O segundo, risco de mercado, decorre de flutuações nas taxas de juros, de câmbio e de inflação. Tais variações acarretam impactos no orçamento anual, uma vez que alteram o volume de recursos necessários ao pagamento do serviço da dívida, afetando inclusive os orçamentos dos anos posteriores. Esses riscos são especialmente relevantes, pois afetam a relação Dívida Líquida do Setor Público/Produto Interno Bruto (DLSP/PIB) e Dívida Bruta do Governo Geral/Produto Interno Bruto (DBGG/PIB), considerados os indicadores mais importantes de endividamento do setor público.

O risco de refinanciamento representa a possibilidade de o Tesouro Nacional ter de suportar elevados custos para se financiar no curto prazo ou, no limite, não conseguir captar recursos suficientes para honrar seus vencimentos. O risco de mercado, por sua vez, captura a possibilidade de elevação no estoque nominal da dívida decorrente de alterações nas condições de mercado que afetem os custos dos títulos públicos, tais como as variações nas taxas de juros de curto prazo, de câmbio e de inflação, ou na estrutura a termo da taxa de juros.

Particularmente importante para o Anexo de Riscos Fiscais é a análise de sensibilidade da dívida, que mede o possível aumento nos valores de pagamento ou no estoque da Dívida Pública no ano, decorrente de flutuações nas variáveis macroeconômicas, especialmente taxa de juros, de câmbio e de inflação.

b) Avaliação dos riscos da Dívida Pública Federal

O perfil esperado para a DPF em dezembro de 2017 constitui a base sobre a qual se elaboram as análises de riscos da dívida neste anexo, pois tal perfil traduz as características do estoque e dos fluxos da DPF para o ano de 2018.

Risco de Refinanciamento

O risco de refinanciamento é consequência do perfil de maturação da dívida. Nesse sentido, a redução do percentual vincendo em 12 meses é um importante passo para a diminuição desse risco, pois essa métrica indica a proporção do estoque da dívida que deverá ser honrada no curto prazo. Na figura abaixo, pode-se ver que o Tesouro Nacional tem trabalhado no sentido de reduzir essa concentração, mantendo esse indicador abaixo de 25%, valor considerado confortável, especialmente quando se leva em conta a política do Tesouro Nacional que busca a manutenção da reserva de liquidez (colchão de liquidez) em torno de 6 meses do serviço da dívida.

Gráfico 7 - DPF Vincenda em 12 Meses

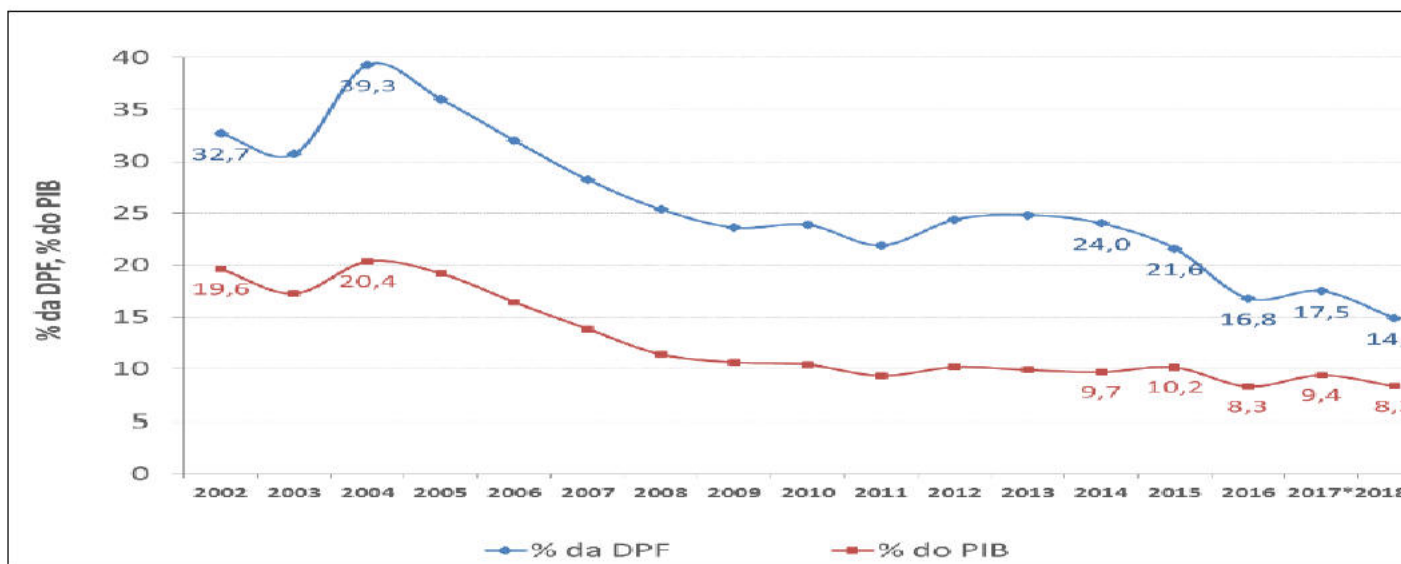

Projeções com base no PAF 2017; ** Projeções para 2018 com base em um cenário de continuidade do PAF 2017. Fonte: COGEP/STN.

Em adição ao percentual vincendo em 12 meses, o Tesouro Nacional tem dado cada vez mais relevância ao acompanhamento da estrutura mais completa de vencimentos, pois a análise da concentração em 12 meses, apesar de útil, apresenta limitação como indicador do risco de refinanciamento, uma vez que não antecipa concentrações de vencimentos em períodos superiores a 12 meses.

A figura seguinte mostra que a redução do percentual vincendo em 12 meses da Dívida Pública tem sido acompanhada por melhor distribuição dos vencimentos nos demais períodos.

Gráfico 8 - Perfil de vencimentos do estoque da DPF

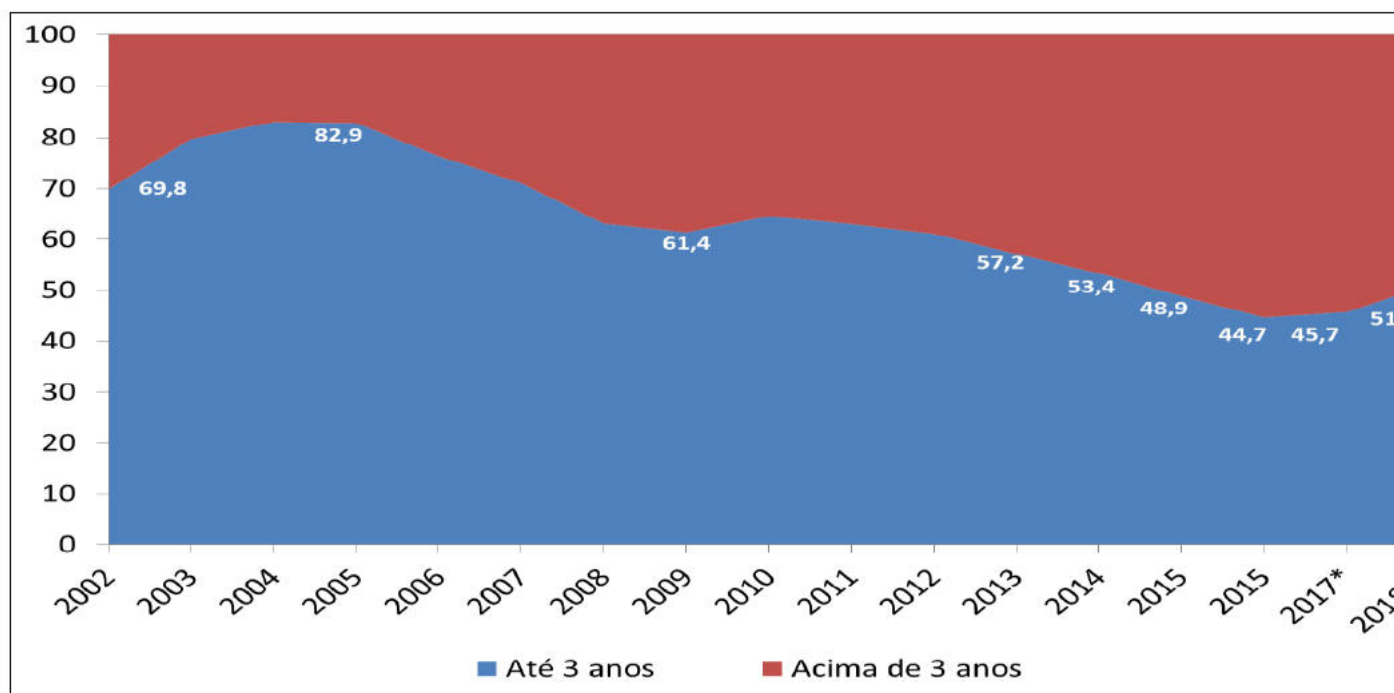

* Projeções com base no PAF 2017; ** Projeções para 2018 com base em um cenário de continuidade do PAF 2017. Fonte: COGEP/STN.

Risco de Mercado

A composição da DPF é o indicador mais imediato do risco de mercado, pois seu estoque possui títulos com diferentes características, de acordo com o tipo de remuneração a que estão condicionados.

Com o objetivo de reduzir riscos, o Tesouro Nacional vem aumentando, desde 2002, a participação de títulos prefixados e remunerados por índices de preços. No PAF 2017, a composição da dívida apresenta a possibilidade de uma reversão dessa tendência nos próximos três anos, com o aumento de participação de títulos remunerados a taxas flutuantes em sua composição. A decisão de se tolerar um pouco mais de risco nesse período, com as emissões de LFT, justifica-se para evitar um custo excessivo atribuído aos títulos prefixados e aos remunerados por índices de preços.

Outro fator que contribui para o aumento da parcela fluante na DPF é o baixo vencimento de LFT ao longo de 2017 (10,1% da DPMFi), como a colocação desse título em mercado será superior à parcela vincenda, a dívida apresentará um aumento de participação desse indexador em sua composição. Adicionalmente, as estratégias de emissão para os próximos anos contemplam emissões em volumes superiores aos vencimentos da DPF, o que representará mais colocações de LFT, com o objetivo de contribuir para reduzir o excesso de liquidez no sistema bancário, materializado no estoque de operações compromissadas do Banco Central. É importante destacar que as colocações de títulos adicionais para essa finalidade não afetam a Dívida Líquida do Setor Público (DLSP) ou a Dívida Bruta do Governo Geral (DBGG) ⁸.

O gráfico seguinte mostra que a soma das parcelas atreladas a juros prefixados ou indexadas à inflação, após atingir um máximo de 76% da DPF em 2014, deverá cair nos próximos dois anos para valores próximos a 60% da DPF. É um patamar que preserva os esforços realizados no passado recente para o aperfeiçoamento no perfil da dívida, partindo-se de uma base, em 2002, tal que apenas 10% da DPF correspondiam a essa parcela menos arriscada. A menor exposição a riscos vista atualmente cria espaço na gestão da dívida para a adoção de uma estratégia de financiamento que privilegia menores custos no curto prazo, mesmo que isso signifique um recuo na participação de títulos flutuantes no financiamento público.

Gráfico 9 - Composição da DPF: Prefixados mais remunerados por índices de preços

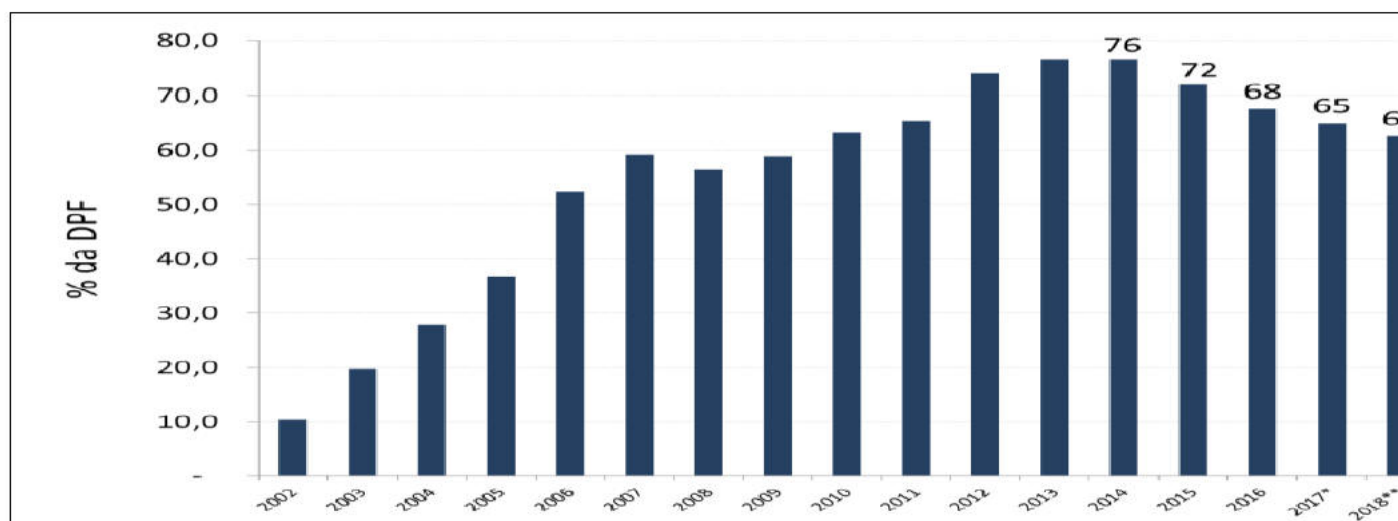

* Projeções com base no PAF 2017; ** Projeções para 2018 com base em um cenário de continuidade do PAF 2017. Fonte: COGEP/STN.

3.3.2 Concessões e Parcerias Público Privada (PPPs)

a) Ótica das Despesas

- PPPs:

A União, considerando sua administração direta e indireta, possui atualmente um único contrato de PPP, que é o Complexo Data Center, contratado por um consórcio formado por Banco do Brasil e Caixa Econômica Federal junto à GBT S/A.

As empresas estatais envolvidas não são dependentes e os contratos não preveem qualquer tipo de garantia do poder concedente ao concessionário, portanto não existem riscos alocados à União.

- Concessões:

Com relação às Concessões de infraestrutura, a prática da União nesses contratos tem sido a de transferência dos riscos mais relevantes para o concessionário, como é o caso dos riscos de construção, de demanda e macroeconômico. Sobre a União recai a responsabilidade sobre eventos extraordinários, que venham a ser reconhecidos como caso fortuito, força maior ou fatos do príncipe. Mesmo nos casos em que se enseja o reequilíbrio econômico-financeiro do contrato o Poder Concedente dispõe de mecanismos de compensação que não causam impacto fiscal, como por exemplo, reajuste tarifário ou dilatação do prazo contratual.

Dessa forma, não são identificadas obrigações financeiras explícitas diretas ou contingentes relacionadas a esses contratos.

b) Ótica das Receitas

No que tange às projeções de receitas de concessões, os valores arrecadados provêm da obrigação de pagamento de outorga, por parte do concessionário, definida em contrato. Parte das receitas advém de contratos vigentes e parte da celebração de novos contratos. Nesse contexto, os principais riscos fiscais decorrem, por um lado, da possibilidade de inadimplência de concessionários com contratos vigentes, e, por outro lado, da não celebração dos novos contratos previstos para aquele período.

Em termos de possibilidade de não pagamentos devidos pelas outorgas de concessões vigentes, os fatores de riscos estão relacionados a questionamentos judiciais, pedidos de reequilíbrio econômico-financeiros ou mesmo insolvência do concessionário. A título de exemplificação, em 2016 houve frustração de aproximadamente R\$ 1,2 bilhão de arrecadação devido a alguns desses fatores antes mencionados.

Já em termos da possibilidade de não realização de leilões previstos, os principais fatores de risco a se levar em consideração para elaboração da Lei Orçamentária Anual são a exequibilidade do cronograma dos leilões e a ausência de propostas de potenciais interessados ("leilão deserto"). Para mitigar o risco de cronograma é necessário certificar-se de que todas as etapas necessárias ao processo estão sendo levadas em consideração, incluindo necessidade de decreto presidencial para inclusão do(s) ativo(s) no Plano Nacional de Desestatização (PND), a atuação de órgãos de controle e os procedimentos de publicização (audiências/consultas públicas), entre outras. Com relação ao risco de leilão deserto, sua mitigação passa por garantir que haja aderência entre o modelo econômico desenhado e a expectativa do mercado, assim como garantir que a condução do processo licitatório seja feita de maneira a minimizar as incertezas, favorecendo a previsibilidade e transparência. Em 2016 houve frustração de receitas de novos leilões de R\$ 6,5 bilhões. Abaixo seguem quadros exemplificativos com os valores previstos e arrecadados dos dois tipos de receitas de concessões.

Tabela 38 - Receita de Concessões

Receita de Concessões (R\$ Milhões)					
	PLOA	LOA	Realizado	Realizado/LOA	
2013	3.321	15.679	21.111	135%	
2014	9.751	13.451	8.053	60%	
2015	13.304	15.461	5.885	38%	
2016	10.007	28.507	21.931	77%	

Fontes: PLOA; LOA; SIAFI

Tabela 39 - Receita de Concessões (novas concessões x contratos vigentes)

Receita de Concessões (R\$ Milhões)					
	PLOA	LOA	Realizado	Realizado/LOA	
2014	Vigentes	3.841	3.841	2.976	77%
	Novas	5.910	9.610	5.077	53%
	Total 2014	9.751	13.451	8.053	60%
2015	Vigentes	6.223	6.223	5.885	95%
	Novas	7.081	9.238	0	0%
	Total 2015	13.304	15.461	5.885	38%
2016	Vigentes	5.007	22.007	21.931	100%
	Novas	5.000	6.500	0	0%
	Total 2016	10.007	28.507	21.931	77%

Fontes: PLOA; LOA; SIAFI

3.3.3 Riscos relativos aos Bancos Públicos Federais

A eventual necessidade de capitalização de instituições financeiras das quais a União detém participação no capital social constitui um risco fiscal na medida em que uma operação dessa natureza pode afetar tanto o resultado primário quanto a dívida bruta da União.

O Banco Central do Brasil e o Conselho Monetário Nacional estabelecem as normas para a observância, pelas instituições financeiras que operam no país, das recomendações do Acordo de Basileia. Um dos principais aspectos desse acordo refere-se à exigência de que as instituições financeiras tenham seu capital constantemente adequado aos riscos incorridos em suas operações. Para tanto, cada instituição deve divulgar, regularmente, Relatório de Avaliação de Riscos onde conste, dentre outros, o cotejo entre o capital mínimo exigido e aquele efetivamente observado para o banco.⁹

A tabela abaixo faz um comparativo entre os índices de capital calculados e os exigidos¹⁰ em dezembro/2015 para as três principais instituições financeiras das quais a União é controladora ou acionista majoritária, quais sejam: Banco do Brasil (BB), Banco Nacional de Desenvolvimento Econômico e Social (BNDES) e Caixa Econômica Federal (CEF):

Tabela 40: Acompanhamento dos Índices de Capital (Dez/16)

	Índice de Capital de Nível 1		Índice de Basileia	
	Calculado	Mínimo exigido	Calculado	Mínimo exigido
Banco do Brasil	12,70%	6,625%	18,40%	10,5%
CEF	9,40%		13,50%	
BNDES	14,40%		21,70%	

Fonte: BACEN.

Os números mostram que tanto o Índice de Capital de Nível 1 quanto o Índice de Basileia encontram-se acima do mínimo exigido pelas normas prudenciais para as três instituições, o que, em tese, sinaliza a não necessidade de aportes de capital nesses bancos¹¹. Contudo, há que se ressaltar que o índice em comento reflete tão somente a situação do capital de cada instituição frente aos riscos identificados quando da publicação dos respectivos Relatórios de Avaliação de Riscos.

3.3.4 Restos a Pagar

A despesa pública passa por várias fases: gasto planejado, autorizado, empenhado, liquidado e pago. Quando a despesa é liquidada, significa que o serviço que deu origem a esse gasto já foi efetuado e reconhecido pelo ordenador de despesas, faltando, apenas, o desembolso efetivo do dinheiro. É justamente esse tipo de despesa (liquidada, mas ainda não paga) que dá origem aos Restos a Pagar Processados.

Em relação aos Restos a Pagar Não Processados, a despesa foi planejada, autorizada e empenhada, mas o ordenador de despesas ainda não reconheceu a prestação do serviço ou a execução do investimento. Ou seja, ainda não ocorreu liquidação nem pagamento do gasto.

Conceitualmente falando, os restos a pagar não representam risco fiscal, pois são despesas que foram empenhadas ou liquidadas em orçamentos anteriores e, portanto, se transformaram em passivos contabilizados pela administração pública. No entanto, a sua gestão pode comprometer a apuração do resultado primário basicamente de duas formas: primeiro, quando a despesa já foi liquidada e se posterga o pagamento (aumentando os Restos a pagar processados) ou quando ocorre atraso no reconhecimento de um serviço já prestado ao governo ou de um investimento já executado (aumentando os Restos a pagar não processados).

A Secretaria do Tesouro Nacional informa que foi inscrito, para o exercício de 2017, o estoque de R\$ 148,2 bilhões de Restos a Pagar (RAP), o que representa redução de R\$ 37,5 bilhões (20%) em relação à inscrição ocorrida para o exercício de 2016 (R\$ 185,7 bilhões¹). O resultado, que reflete o esforço do Governo Federal para redução dessa rubrica, reforça a trajetória decrescente iniciada no ano anterior. São considerados Restos a Pagar as despesas empenhadas e não pagas até o final do exercício financeiro, 31 de dezembro (ver Gráfico 6).

A redução do estoque de RAP pode ser atribuída a três fatores: aumento do cancelamento dos RAP inscritos, aumento dos pagamentos de RAP inscritos e redução das novas inscrições em RAP. Enquanto o pagamento e o cancelamento controlam o estoque prévio de Restos a Pagar, a redução do empenho de despesas no ano é relevante para o controle do fluxo, diminuindo inscrições de despesas do exercício em RAP para o exercício seguinte.

Gráfico 10 – Evolução dos Restos a pagar – R\$ Bilhões

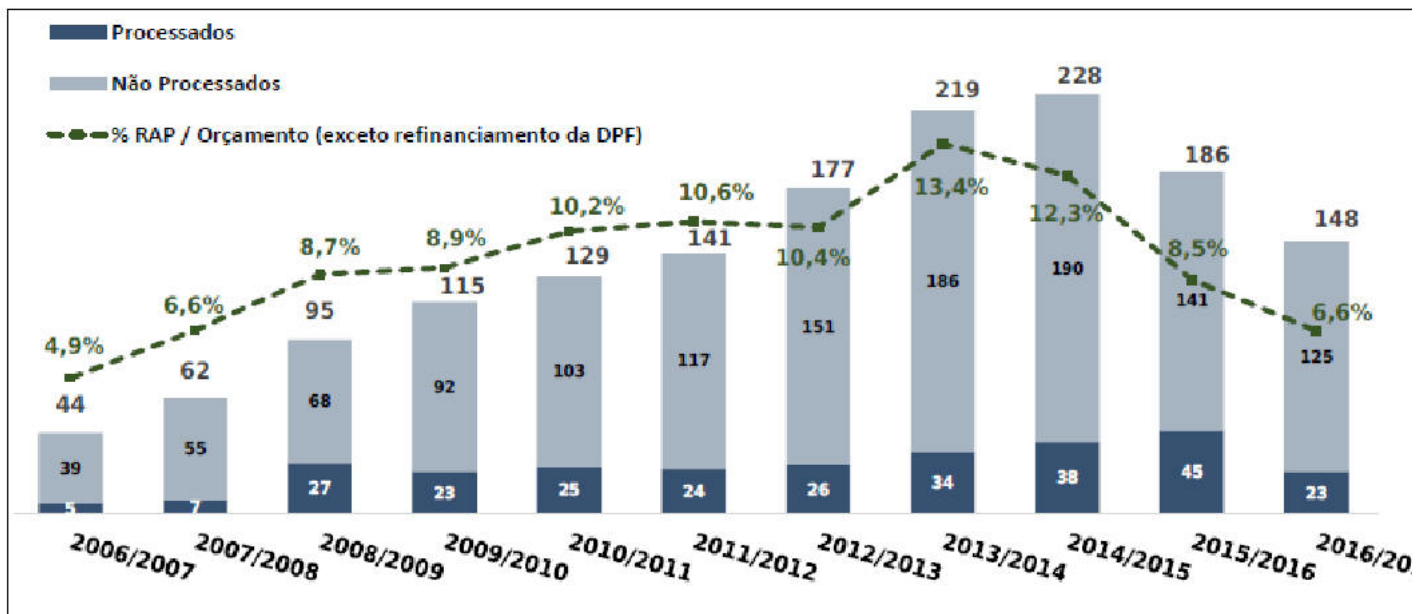

Fonte: STN/MF.

4. Gestão de Risco

A gestão de riscos fiscais deve ser composta por seis funções necessárias:

- 1) Identificação do tipo e exposição do risco;
- 2) Mensuração dessa exposição;
- 3) Estimativa do grau de tolerância das contas públicas;
- 4) Decisão estratégica sobre as opções para enfrentar os riscos;
- 5) Implementação de condutas de controle; e
- 6) Monitoramento contínuo da exposição.

A gestão de riscos no âmbito do Governo Federal tem sido objeto de diversos aprimoramentos, em especial no período recente, muito embora se vislumbrem diversas oportunidades de melhoria ainda por serem implementadas. O reconhecimento da importância desse tema levou a Secretaria de Orçamento Federal (SOF) do Ministério do Planejamento, Orçamento e Gestão a implementar projeto específico que trata da gestão de riscos no processo de elaboração do Orçamento Geral da União. O projeto tem duração de trinta e dois meses e previsão de término para junho/2018.

Na mesma linha, a Secretaria do Tesouro Nacional criou uma equipe dedicada à gestão de riscos fiscais, aprovada no [Decreto nº 9.003, de 13 de março de 2017](#), denominada Coordenação-Geral de Planejamento e Riscos Fiscais (COPEF). Uma das atribuições da COPEF é coordenar a avaliação de riscos fiscais, no âmbito da STN, e propor medidas para corrigir desvios capazes de afetar o cumprimento das metas fiscais.

Paralelamente, do ponto de vista dos mecanismos já implementados e em pleno funcionamento, não apenas o presente Anexo à Lei de Diretrizes Orçamentárias constitui uma ferramenta para o devido gerenciamento de riscos fiscais, mas a própria dinâmica de funcionamento do sistema orçamentário-financeiro contempla mecanismos para a devida divulgação, acompanhamento e mitigação desses riscos. Nesse sentido, é salutar observar que a [Lei Complementar nº 101, de 4 de maio de 2000](#), prevê o acompanhamento periódico do cumprimento da meta de resultado primário estabelecido na Lei de Diretrizes Orçamentárias e, em caso de perturbações no cenário base traçado, o Governo é obrigado a promover limitações de gastos requeridas para o atingimento da meta.

Por fim, é relevante apontar que o contínuo aperfeiçoamento da gestão de riscos no âmbito do Governo Federal com o foco em ações de médio e longo prazos pode viabilizar a adoção sustentável de políticas anticíclicas, na medida em que confere transparência e legitimidade a tais políticas.

5. Considerações Finais

Com o objetivo de prover maior previsibilidade e transparência no planejamento e apuração dos resultados fiscais e dar cumprimento ao estabelecido no [art. 4º, § 3º da Lei Complementar no 101, de 4 de maio de 2000](#), este anexo da LDO 218 elencou as principais fontes de riscos fiscais para consecução do cenário base determinado no Anexo de Metas da mencionada lei.

Este documento tem sido objeto de contínuos aprimoramentos, a fim de prover-lhe maior funcionalidade e efetividade no mapeamento de riscos fiscais. Desde a LDO 2017, foi dada especial atenção para que o documento também seja utilizado como instrumento no Planejamento Fiscal e buscou-se a convergência com padrões internacionais de divulgação de riscos fiscais.

Nesse sentido, alguns itens foram realocados em seções com as quais guardam maior afinidade, de modo a tornar a classificação proposta dos riscos fiscais mais transparente. Adicionalmente, a metodologia de estresse dos parâmetros macroeconômicos foi aprimorada, assim como das estimativas das principais variáveis fiscais nos cenários estressados. Relevante destacar que este Anexo de Riscos Fiscais da LDO-2018 é o primeiro a conter exercício de estresse que simula simultaneamente receitas, despesas, resultado primário e dívida pública.

Na seção referente aos riscos não incorporados na análise macroeconômica, o atual documento inova ao dar transparência a duas importantes fontes de riscos fiscais que até então não o integravam, quais sejam: os Haveres Financeiros da União relacionados a Entes Federativos (Subseção 3.2.5.1) e as Concessões e Parcerias Público Privada (Subseção 3.3.2).

As inovações contidas neste documento refletem o esforço dos Ministérios da Fazenda e do Planejamento, Desenvolvimento e Gestão na realização de uma gestão mais eficiente dos riscos fiscais. Espera-se, com isto, colaborar para aperfeiçoar o planejamento fiscal e dar suporte aos diagnósticos e às ações necessárias para o crescimento econômico.

1 O Benefício de Prestação Continuada (BPC) é um direito do cidadão instituído pela [Constituição Federal de 1988](#), garantido no âmbito da proteção social não contributiva da Seguridade Social e regulamentado pela Lei Orgânica da Assistência Social – LOAS, Lei nº 8.742, de 7/12/1993 e pelas [Leis nº 12.435, de 06/07/2011](#) e [nº 12.470, de 31/08/2011](#), que alteram dispositivos da LOAS; e pelos [Decretos nº 6.214/2007](#) e [6.564/2008](#). Cabe ao Ministério do Desenvolvimento Social e Combate à Fome – MDS a coordenação desse benefício e ao Instituto Nacional do Seguro Social – INSS a sua operacionalização. Por meio do BPC, a Política de Assistência Social garante a transferência mensal de um salário mínimo ao seu público-alvo composto por (i) idoso com 65 (sessenta e cinco) anos ou mais e (ii) pessoa com deficiência, de qualquer idade, com impedimentos de longo prazo (aqueles que produzem efeitos pelo prazo mínimo de 2 (dois) anos, conforme as [Leis nº 12.435, de 06/07/2011](#) e [nº 12.470, de 31/08/2011](#), que alteram a LOAS), de natureza física, mental, intelectual ou sensorial. O critério objetivo de elegibilidade ao BPC é a renda familiar mensal per capita inferior a ¼ (um quarto) do salário-mínimo, conforme definido no art.20, §3º da LOAS.

2 Trata-se de uma análise estática, onde analisa-se o efeito isolado da variação de apenas uma variável (taxa de câmbio, taxa de juros ou inflação) sobre os indicadores desejados (DPF, Despesa Orçamentária e DLSP). Dessa forma, não são levados em conta os efeitos da alteração de uma variável sobre as outras variáveis. Também não são levados em conta os efeitos da alteração de uma variável sobre outros fatores da economia que poderiam também afetar os indicadores desejados, tais como resultado fiscal, PIB e necessidade líquida de financiamento do setor público.

3 A Grade de Parâmetros de 13/03/2017 também foi utilizada para elaboração do cenário base constante no Anexo de Metas Fiscais da PLDO.

4 São choques aleatórios extraídos de uma distribuição de probabilidade normal padrão com média igual a zero e desvio-padrão igual a um.

5 O decil 30 foi selecionado pelo fato de ser o decil mais próximo do valor equivalente a um desvio-padrão em relação à média para uma distribuição bicaudal.

6 Sendo um deles, conforme explicado no parágrafo anterior, selecionado para compor o cenário de estresse.

7 Conforme disposto no [art. 11 da Lei nº 8.727/93](#).

8 Isso ocorre porque, tudo o mais constante, as emissões líquidas da DPF têm como contrapartida a redução no volume de operações compromissadas de responsabilidade do Banco Central. Ou seja, tal política resulta em uma troca, entre duas instituições governamentais, de seus passivos junto ao público, sem que haja alteração nos estoques da DLSP e da DBGG.

9 As normas voltadas para a estrutura de capital compõem um dos pilares da Regulação Prudencial do Sistema Financeiro Nacional, a qual também conta com regras definidoras de limites operacionais de exposição, dentre outras. Para acesso à lista completa de normas da Regulação Prudencial no Brasil, acessar: <http://www.bcb.gov.br/nor/basileia/Regulacao-Prudencial.asp>.

10 Conceitualmente, o Capital de Nível 1 é aquele que pode ser utilizado pela instituição financeira para fazer frente à concretização de riscos durante seu funcionamento. Já o Capital de Nível 2 é aquele destinado a aplacar a ocorrência de riscos quando a continuidade das operações da instituição já não é mais economicamente viável. Já os índices são o capital de cada nível sobre o ativo total ponderado pelo risco da instituição. Por fim, o Índice de Basileia é o somatório dos capitais de nível 1 e 2 sobre o ativo total ponderado pelo risco. Para os índices mínimos exigidos em 2016, ver Relatório de Estabilidade Financeira, Volume 16, Abril/2017, página 24. Disponível em: <http://www.bcb.gov.br/htms/estabilidade/ref/ref.asp?idpai=economia>. Para os valores calculados, ver item "Dados selecionados de entidades supervisionadas" no sítio eletrônico do Banco Central do Brasil. Disponível em: <https://www3.bcb.gov.br/informes/relatorios?lingua=pt>.

11 De acordo com o cronograma de implementação das recomendações de Basileia 3 definido pelo Banco Central, o índice do capital mínimo exigido será ajustado anualmente até 2019. Adicionalmente, é prevista a exigência de capital adicional caso a autoridade fiscalizadora entenda ser necessário para ajustar o risco do Sistema Financeiro ao ciclo econômico

ANEXO VI

Objetivos das Políticas Monetária, Creditícia e Cambial

([Art. 4º, § 4º, da Lei Complementar nº 101, de 4 de maio de 2000](#))

Anexo à Mensagem da Lei de Diretrizes Orçamentárias para 2018, em cumprimento ao disposto no [art. 4º, § 4º da Lei Complementar nº 101, de 2000](#) : "A mensagem que encaminhar o projeto da União apresentará, em anexo específico, os objetivos das políticas monetária, creditícia e cambial, bem como os parâmetros e as projeções para seus principais agregados e variáveis, e ainda as metas de inflação, para o exercício seguinte."

As políticas monetária, creditícia e cambial têm como objetivos o alcance, pelo Banco Central do Brasil (BCB), da meta de inflação fixada pelo Conselho Monetário Nacional (CMN); a manutenção das condições prudenciais e regulamentares para que a expansão do mercado de crédito ocorra em ambiente que preserve a estabilidade do sistema financeiro nacional; e a preservação do regime de taxa de câmbio flutuante. O alcance desses objetivos deve observar a evolução da economia brasileira, em linha com as medidas conjunturais implementadas.

Expectativas de inflação doméstica não compatíveis com as metas inflacionárias preestabelecidas influenciaram, preponderantemente, a estratégia adotada para a política monetária brasileira ao longo de 2016. Aliada às expectativas desfavoráveis, a depreciação cambial ocorrida entre 2015 e início de 2016 também contribuiu para o cenário de incertezas. Em resposta a essas expectativas, o BCB adotou medidas com o intuito de restabelecer a convergência dos índices de preços às metas de inflação, mediante a manutenção da taxa básica de juros de curto prazo em 14,25% a.a., no período compreendido entre julho de 2015 e outubro de 2016.

Relativamente à conjuntura internacional, destacaram-se os riscos associados ao possível fim do interregno benigno para economias emergentes. O processo de normalização das condições monetárias nos Estados Unidos, bem como o rumo de sua política econômica, tornou-se fonte adicional de incerteza.

A partir de outubro de 2016, diante da política monetária restritiva até então adotada, a inflação mostrou-se mais favorável, em parte em decorrência da reversão da alta de preços de alimentos, mas também com sinais de desinflação mais difundida. Esses resultados contribuíram para o recuo das expectativas, sendo que no horizonte relevante para a condução da política monetária, as projeções convergiam para a meta de 4,5% a.a.

Tendo em vista as expectativas de redução da taxa de inflação, o Comitê de Política Monetária (Copom) iniciou processo de flexibilização da política monetária em outubro e novembro de 2016, ocasião em que reduziu a taxa Selic em 25 pontos-base em cada reunião, encerrando o ano com taxa de 13,75% a.a. Já no início de 2017, a magnitude de redução foi ampliada para 75 pontos-base, tanto na reunião de janeiro quanto na de fevereiro de 2017.

Para 2017 e 2018, a política monetária continuará a ser pautada de forma coerente com o regime de metas para a inflação, tendo como objetivo a manutenção da estabilidade monetária. A meta para a inflação firmada para o ano de 2017 é de 4,5%, com intervalo de tolerância de mais ou menos 1,5 p.p., conforme estabelece a Resolução nº 4.419, de 25.6.2015, do CMN. Para 2018, a meta de inflação também é de 4,5%, com intervalo de tolerância de mais ou menos 1,5 p.p., conforme a Resolução nº 4.499, de 30.6.2016, do CMN.

A programação dos agregados monetários para 2017 considera o cenário esperado provável para o comportamento do PIB, da inflação, das taxas de juros e do câmbio, e outros indicadores pertinentes, além de ser consistente com o atual regime de política monetária, baseado no sistema de metas para a inflação.

As projeções dos meios de pagamento foram efetuadas com base em modelos econométricos para a demanda por seus componentes, considerando-se a trajetória esperada do produto, da taxa Selic e a sazonalidade característica daqueles agregados. Em consequência, a variação em doze meses da média dos saldos diários dos meios de pagamento restritos foi estimada em 6,3% para dezembro de 2017. Considerou-se ainda, para a projeção dos meios de pagamento, como variáveis exógenas, a evolução das operações de crédito do sistema financeiro e da massa salarial.

Tendo em vista as projeções para as demandas por papel-moeda e por depósitos à vista, que são relacionadas à demanda por meio circulante e por reservas bancárias, e considerando-se a atual alíquota de recolhimentos compulsórios sobre recursos à vista, projeta-se elevação de 6,7% para o saldo médio da base monetária restrita em 2017. As projeções da base monetária ampliada - medida da dívida monetária e mobiliária federal de alta liquidez - considerando cenários para resultados primários do Governo Central, operações do setor externo e emissões de títulos federais, assim como estimativas de taxas de juros e de câmbio para projetar a capitalização da dívida mobiliária federal, apontam expansão de 6,9% em 2017.

Para os meios de pagamento ampliados, as previsões foram baseadas na capitalização de seus componentes e nos fatores condicionantes de seu crescimento primário, que compreendem as operações de crédito do sistema financeiro, os financiamentos com títulos federais junto ao setor não financeiro e os ingressos líquidos de poupança financeira externa. Como resultado, o crescimento projetado para o M4 é de 9% em 2017.

No mercado de crédito, as operações apresentaram redução em 2016, registrando-se que, durante a maior parte do período, a demanda esteve condicionada pela reduzida confiança dos agentes econômicos, e a oferta, pelo aumento da percepção de risco das instituições financeiras e elevação de juros na maior parte do ano. Destacou-se a retração na carteira de pessoas jurídicas, que repercutiu, adicionalmente, o efeito de expressivas liquidações de contratos de grandes empresas nos financiamentos do BNDES.

Dessa forma, o saldo total do crédito do sistema financeiro alcançou R\$3.105 bilhões em dezembro de 2016, com diminuição de 3,5% no ano (após elevações de 6,7% em 2015 e 11,3% em 2014), ocorrendo a primeira redução anual da série histórica. A razão crédito/PIB atingiu 49,4%, após contração de 4,3 p.p. em 12 meses - menor valor desde maio de 2013 -, explicada em sua maior parte pelas operações com empresas. As carteiras destinadas às corporações e famílias totalizaram, na ordem, R\$1.545 bilhões e R\$1.561 bilhões, variações de -9,5% e +3,2% em 2016 (6,4% e 7,1% no ano anterior, respectivamente). O crédito concedido pelos bancos públicos alcançou R\$1.730 bilhões em dezembro (-3,7% no ano), enquanto o saldo contratado com as instituições privadas totalizou R\$1.376 bilhões, declínio de 3,3% no ano.

Ao longo do ano, o mercado de crédito apresentou aumento das taxas de juros, embora em ritmo menor que no ano anterior, refletindo a política monetária contracionista em vigor até o terceiro trimestre. Ocorreu aumento da percepção de risco por parte das instituições financeiras, repercutindo no aumento dos *spreads*. A inadimplência apresentou comportamento diferenciado entre os segmentos de tomadores, com estabilidade em pessoas físicas e aumento em pessoas jurídicas.

A taxa média de juros das operações de crédito do sistema financeiro - computadas as operações com recursos livres e direcionadas - registrou elevação de 2,2 p.p. no ano (aumento de 6 p.p. em 2015), atingindo 32% a.a. em dezembro. O *spread* bancário situou-se em 22,5 p.p. (variação de 3,9 p.p. na comparação anual). A inadimplência do sistema financeiro, referente a operações com atrasos superiores a noventa dias, apresentou crescimento nos últimos dois anos (0,3 p.p. em 2016 e 0,7 p.p. em 2015), alcançando patamar de 3,7% em dezembro de 2016. O indicador refletiu o aumento anual de 0,9 p.p. na carteira de pessoas jurídicas, enquanto nas operações com famílias, registrou decréscimo de 0,3 p.p.

No início de 2017, verifica-se alguma reação nas operações de crédito, concentrada na carteira de pessoas físicas, especialmente na modalidade de crédito consignado, e também evolução mais favorável das concessões para financiamentos de veículos e imobiliários, na comparação com o mesmo período do ano anterior. No âmbito das empresas, não se observa ainda reação mais consistente nas contratações, em contexto de retomada mais lenta da atividade econômica e de continuidade de expressivas liquidações nas operações do BNDES. As taxas de juros e *spreads* iniciaram o ano em elevação, apesar das recentes reduções da taxa básica de juros, traduzindo principalmente efeitos sazonais relativos ao perfil de tomadores do período e a defasagem dos efeitos da política monetária, notadamente em cenário de restrição financeira dos agentes econômicos.

O *deficit* em transações correntes, que alcançou US\$59,4 bilhões em 2015, recuou para US\$23,5 bilhões em 2016. Essa trajetória esteve fundamentalmente associada à evolução da balança comercial, com *superavit* de US\$45 bilhões em 2016, comparativamente à *superavit* de US\$17,7 bilhões em 2015. A corrente de comércio de bens recuou 10,7% em 2016, comparativamente ao ano anterior, principalmente por conta da redução de 19,1% no valor importado, totalizando US\$139,4 bilhões em 2016. As exportações somaram US\$184,5 bilhões em 2016, redução de 3% com relação ao ano anterior. Contribuiu adicionalmente para o menor *deficit* em transações correntes a redução de 17,5% nas despesas líquidas de serviços, que atingiram US\$30,4 bilhões em 2016. Os menores gastos em serviços foram generalizados, destacando-se os recuos anuais em viagens internacionais (-26,4%), transportes (-34,1%) e aluguel de equipamentos (-9,4%). O *deficit* em renda primária atingiu US\$41,0 bilhões em 2016, redução de 4,3% comparativamente a 2015. As despesas líquidas de juros apresentaram estabilidade, enquanto os lucros que remuneraram investimentos estrangeiros diretos e em carteira mostraram leve decréscimo.

Na conta financeira, a elevação de passivos superou a ampliação de ativos em US\$16,2 bilhões em 2016, ante US\$55,2 bilhões ocorridos no ano anterior. Os ingressos líquidos de investimentos diretos no país (IDP) totalizaram US\$78,9 bilhões, 5,7% superiores ao observado em 2015. Os fluxos líquidos de IDP representaram 4,37% do PIB no ano e mais de três vezes o *deficit* em transações correntes. Os investimentos em carteira passivos apresentaram saídas líquidas de US\$19,8 bilhões, em contraste com entradas líquidas de US\$18,7 bilhões no ano anterior. Determinante para essa inflexão, a conta de títulos negociados no mercado doméstico registrou saídas líquidas de US\$26,7 bilhões em 2016, ante entradas líquidas de US\$16,7 bilhões em 2015. O saldo líquido dos outros investimentos passivos atingiu US\$5,4 bilhões, comparativamente a US\$20,7 bilhões em 2015.

Ao final de 2016, as reservas internacionais totalizaram US\$365,0 bilhões, após aumento de US\$8,6 bilhões em relação ao ano anterior. Entre os determinantes da variação do estoque de reservas internacionais destacaram-se as receitas de juros que remuneraram as reservas internacionais, US\$3 bilhões; as variações de preços dos ativos que compõem a carteira de investimentos, elevação de US\$429 milhões; e a variação por paridade, redução de US\$1,3 bilhão. O estoque de reservas internacionais representou, em 2016, trinta e dois meses de importações de bens, ou mais de três vezes as amortizações vincendas nos doze meses subsequentes. O estoque de ativos de linha com recompra recuou de US\$12,3 bilhões, ao final de 2015, para US\$7,2 bilhões, no encerramento de 2016.

As perspectivas para 2017 são de aumento moderado no *deficit* em transações correntes, projetado em 1,4% do PIB, ante 1,3% do PIB em 2016. Estima-se aumento da corrente de comércio com o exterior, com acréscimo de valor tanto por parte das exportações quanto das importações, em linha com o ocorrido nos meses iniciais de 2017. Na conta de serviços, a expectativa é de expansão das despesas líquidas com viagens internacionais e transportes, e pequena retração do *deficit* da conta de aluguel de equipamentos. Na conta de renda primária, espera-se despesas líquidas de juros ligeiramente inferiores àquelas observadas em 2016, e incremento das despesas líquidas de lucros e dividendos.

O *deficit* em transações correntes, projetado em US\$28 bilhões para 2017, será financiado por ingressos líquidos de IDP, previstos em US\$75 bilhões. De forma complementar, prevê-se diminuição das saídas líquidas em passivos de títulos negociados no mercado doméstico, e aumento das taxas de rolagem em operações de empréstimos e títulos de longo prazo negociados no mercado externo.

O resultado primário do setor público foi deficitário em 2,48% do PIB em 2016, ante resultado deficitário de 1,85% do PIB no ano anterior. O Governo Central e as empresas estatais registraram, na ordem, *deficit* primários de 2,54% e 0,02% do PIB, enquanto os governos regionais alcançaram *superavit* de 0,07% do PIB. A evolução do resultado primário seguiu sendo influenciada pelo impacto da redução do ritmo da atividade econômica, não obstante a arrecadação de R\$46,8 bilhões referente ao Regime Especial de Regularização Cambial e Tributária (RERCT), sem contrapartida no ano anterior. No acumulado em doze meses até janeiro de 2017, registrou-se *deficit* primário de 2,33% do PIB.

Os juros nominais totalizaram R\$407 bilhões (6,47% do PIB) em 2016, reduzindo-se 1,89 p.p. do PIB em relação ao ano anterior. Contribuíram para a redução dos juros apropriados no ano o resultado favorável das operações de *swap* cambial (ganho de R\$75,6 bilhões), relativamente à perda de R\$89,7 bilhões em 2015, e a redução dos índices de preços, que servem como base para correção de parcela significativa do endividamento líquido. O *deficit* nominal do setor público alcançou 8,95% do PIB, reduzindo-se 1,26 p.p. do PIB quando comparado ao ano anterior. No acumulado em doze meses até janeiro de 2017, os juros nominais e o *deficit* nominal alcançaram, respectivamente, 6,13% e 8,46% do PIB.

A Dívida Líquida do Setor Público (DLSP) atingiu 46% do PIB em 2016, elevando-se 10,4 p.p. do PIB em relação ao ano anterior. Contribuíram para essa elevação, em especial, a apropriação de juros nominais, o efeito da valorização cambial de 16,5% sobre a parcela credora indexada à taxa de câmbio e o *deficit* primário, parcialmente compensados pelo crescimento do PIB nominal. As principais alterações na composição da DLSP em 2016 ocorreram nas parcelas credora vinculada ao câmbio (21,8 p.p.), pré-fixada (-12,9 p.p.), vinculada à TJLP (10,8 p.p.) e vinculada aos índices de preços (-8,0 p.p.), que registraram, na ordem, participações de -33,9%, 37,9%, -23,8% e 34,1%. Em janeiro de 2017, a DLSP alcançou 46,4% do PIB, destacando-se a redução de 3,6 p.p. na parcela pré-fixada, para 34,3% do total.

A dívida mobiliária federal em poder do público registrou elevação equivalente a 3,3 p.p. do PIB em 2016, para 47,5% do PIB, percentual que se reduziu para 46,6% em janeiro de 2017. Os títulos públicos federais com vencimento em até doze meses, que representavam 19,1% do total do endividamento mobiliário ao final de 2015, reduziram sua participação relativa para 14,1% ao final de 2016. O prazo médio dos títulos federais atingiu 53,24 meses ao final de 2016, mantendo-se praticamente estável em relação a 2015 (53,25 meses). Em janeiro de 2017, o prazo médio elevou-se para 54,87 meses.

A economia voltou a registrar retração em 2016. Do lado da oferta, ressaltem-se os recuos observados nos seus três componentes: agricultura (-6,6%), indústria (-3,8%) e serviços (-2,7%). Pelo lado da demanda, destaquem-se as contrações no consumo das famílias e na Formação Bruta de Capital Fixo (FBCF), resultados consistentes com o processo de distensão em curso no mercado de trabalho e com a evolução recente do mercado de crédito. O componente externo da demanda registrou contribuição positiva atenuando, em parte, a retração da demanda doméstica. Nesse cenário, a contribuição do setor externo para o resultado anual do PIB em 2016 atingiu 1,7 p.p., refletindo variações de 1,9% para exportações e de -10,3% para importações.

Mais recentemente, o conjunto dos indicadores de atividade divulgado ao longo dos primeiros meses de 2017 mostra alguns sinais mistos, mas compatíveis com estabilização da economia no curto prazo. Nesse contexto, a evidência sugere retomada gradual da atividade econômica ao longo do ano.

ANEXO VII PRIORIDADES E METAS

Seção I - Programações Prioritárias sujeitas ao regime que**Programa, Ações, Subtítulos e Produtos (unidades de medi****2015 Fortalecimento do Sistema Único de Saúde(SUS)**

- 4525 *Apoio à Manutenção de Unidades de Saúde no Estado do Piauí - Unidade apoiada (unidade)*
- 4525 *Apoio à Manutenção de Unidades de Saúde no Estado de Santa Catarina - Unidade apoiada (unidade)*
- 6217 *Atenção à Saúde nos Serviços Ambulatoriais e Hospitalares do Minis Implantação do Hospital do Câncer - no Município de Porto Alegre - RS - Atendimento*
- 8535 *Estruturação de Unidades de Atenção Especializada em Saúde Reforma e Aquisição de Equipamentos e Material Permanente - no Estado do Espírito estruturada (unidade)*
- 8535 *Estruturação de Unidades de Atenção Especializada em Saúde Aquisição de Veículos e Equipamentos - no Estado de Minas Gerais - Unidade estrutu*
- 8535 *Estruturação de Unidades de Atenção Especializada em Saúde Reforma e Aquisição de Equipamentos e Material Permanente - no Estado do Rio de estruturada (unidade)*
- 8535 *Estruturação de Unidades de Atenção Especializada em Saúde Aquisição de Material Permanente, Equipamentos e sua Instalação - no Estado de Sé estruturada (unidade)*

2029 Desenvolvimento Regional e Territorial

- 7K66 *Apoio a Projetos de Desenvolvimento Sustentável Local Integrado Reforma e Aquisição de Equipamentos e Material Permanente - no Estado do Pará -*
- 7W59 *Implantação do Projeto Sul-Fronteira Trecho Ponta Porã/Sete Quedas - Etapa IV - no Estado do Mato Grosso do Sul - Proj*
- 8902 *Promoção de Investimentos em Infraestrutura Econômica Fomento ao Desenvolvimento Regional e Territorial em Infraestrutura Econômica - Aq Equipamentos - no Estado de Goiás - Iniciativa apoiada (unidade)*

2040 Gestão de Riscos e Desastres

7V56 *Construção de Sistema de Diques na Baixada Maranhense
no Estado do Maranhão - Projeto apoiado (unidade)*

2054 Planejamento Urbano

ANEXO VII PRIORIDADES E METAS

Seção I - Programações Prioritárias sujeitas ao regime que

Programa, Ações, Subtítulos e Produtos (unidades de medi

- 1D73 *Apoio à Política Nacional de Desenvolvimento Urbano
Construção de anel viário - no município de Manaus - AM - Projeto apoiado (unidade)*
- 1D73 *Apoio à Política Nacional de Desenvolvimento Urbano
no município de Manaus - AM - Projeto apoiado (unidade)*
- 1D73 *Apoio à Política Nacional de Desenvolvimento Urbano
no município de Boa Vista - RR - Projeto apoiado (unidade)*
- 1D73 *Apoio à Política Nacional de Desenvolvimento Urbano
Consorcio de Cuiabá - MT - Projeto apoiado (unidade)*
- 1D73 *Apoio à Política Nacional de Desenvolvimento Urbano
Construção de viaduto na DF-001 - no Distrito Federal - Projeto apoiado (unidade)*
- 1D73 *Apoio à Política Nacional de Desenvolvimento Urbano
no município de Cáceres - MT - Projeto apoiado (unidade)*
- 1D73 *Apoio à Política Nacional de Desenvolvimento Urbano
no município de Maceió - AL - Projeto apoiado (unidade)*

2076 Desenvolvimento e Promoção do Turismo

- 10VO *Apoio a Projetos de Infraestrutura Turística
Construção da ponte Trancredo Neves - no Estado de Sergipe - Projeto apoiado (unidade)*

2077 Agropecuária Sustentável

- 20ZV *Fomento ao Setor Agropecuário*
Aquisição de Máquinas e Equipamentos Agrícolas - no Estado do Paraná - Projeto ap
- 20ZV *Fomento ao Setor Agropecuário*
Aquisição de Máquinas e Equipamentos Agrícolas - no Estado de Minas Gerais - Proj
- 20ZV *Fomento ao Setor Agropecuário*
Aquisição de Máquinas e Equipamentos Agrícolas - no Estado do Tocantins - Projeto
- 20ZV *Fomento ao Setor Agropecuário*
Aquisição de Máquinas e Equipamentos Agrícolas - no Estado do Maranhão - Projeto
- 20ZV *Fomento ao Setor Agropecuário*
Aquisição de Máquinas e Equipamentos Agrícolas - no Estado de Santa Catarina - Pr

ANEXO VII PRIORIDADES E METAS

Seção I - Programações Prioritárias sujeitas ao regime que

Programa, Ações, Subtítulos e Produtos (unidades de medi

- 20ZV *Fomento ao Setor Agropecuário*
Aquisição de Máquinas e Equipamentos Agrícolas - no Estado da Bahia - Projeto apoi
- 20ZV *Fomento ao Setor Agropecuário*
Aquisição de Máquinas e Equipamentos Agrícolas - no Estado de São Paulo - Projeto

2080 Educação de qualidade para todos

- 0E53 *Apoio ao Transporte Escolar para a Educação Básica - Caminho da E*
no Estado de Goiás - Veículo adquirido (unidade)
- 20RG *Expansão e Reestruturação de Instituições Federais de Educação Pro*
Tecnológica
Instituto Federal do Paraná - no Estado do Paraná. - Projeto viabilizado (unidade)
- 20RG *Expansão e Reestruturação de Instituições Federais de Educação Pro*
Tecnológica
Instituto Federal de Educação, Ciência e Tecnologia do Ceará -IFCE- no Estado do Ce
(unidade)

- 20RG *Expansão e Reestruturação de Instituições Federais de Educação Profissional Tecnológica*
Reforma e Aquisição de Equipamentos e Material Permanente - no Estado do Amapá (unidade)
- 20RX *Reestruturação e Modernização de Instituições Hospitalares Federais*
Hospital das Clínicas - Professor Edgard Santos - no município de Salvador - Unidade
- 8282 *Reestruturação e Expansão de Instituições Federais de Ensino Superior*
Universidade Federal do Acre - UFAC - no Estado do Acre - Projeto viabilizado (unidade)
- 8282 *Reestruturação e Expansão de Instituições Federais de Ensino Superior*
Reforma e Aquisição de Equipamentos e Material Permanente - no Estado do Pará - (unidade)

2081 Justiça, Cidadania e Segurança Pública

- 20ID *Apoio à Estruturação, Reparcelamento, Modernização Organizacional das Instituições de Segurança Pública*
Equipamentos- no Estado do Ceará - Projeto apoiado (unidade)
- 20ID *Apoio à Estruturação, Reparcelamento, Modernização Organizacional das Instituições de Segurança Pública*
Reforma e Aquisição de Equipamentos e Material Permanente - no Distrito Federal - F

2084 Recursos Hídricos



.